

Modulhandbuch Informationswirtschaft (M.Sc.)

SPO 2009/2015

Wintersemester 17/18

Stand: 17.11.2017

KIT-Fakultät für Wirtschaftswissenschaften / KIT-Fakultät für Informatik

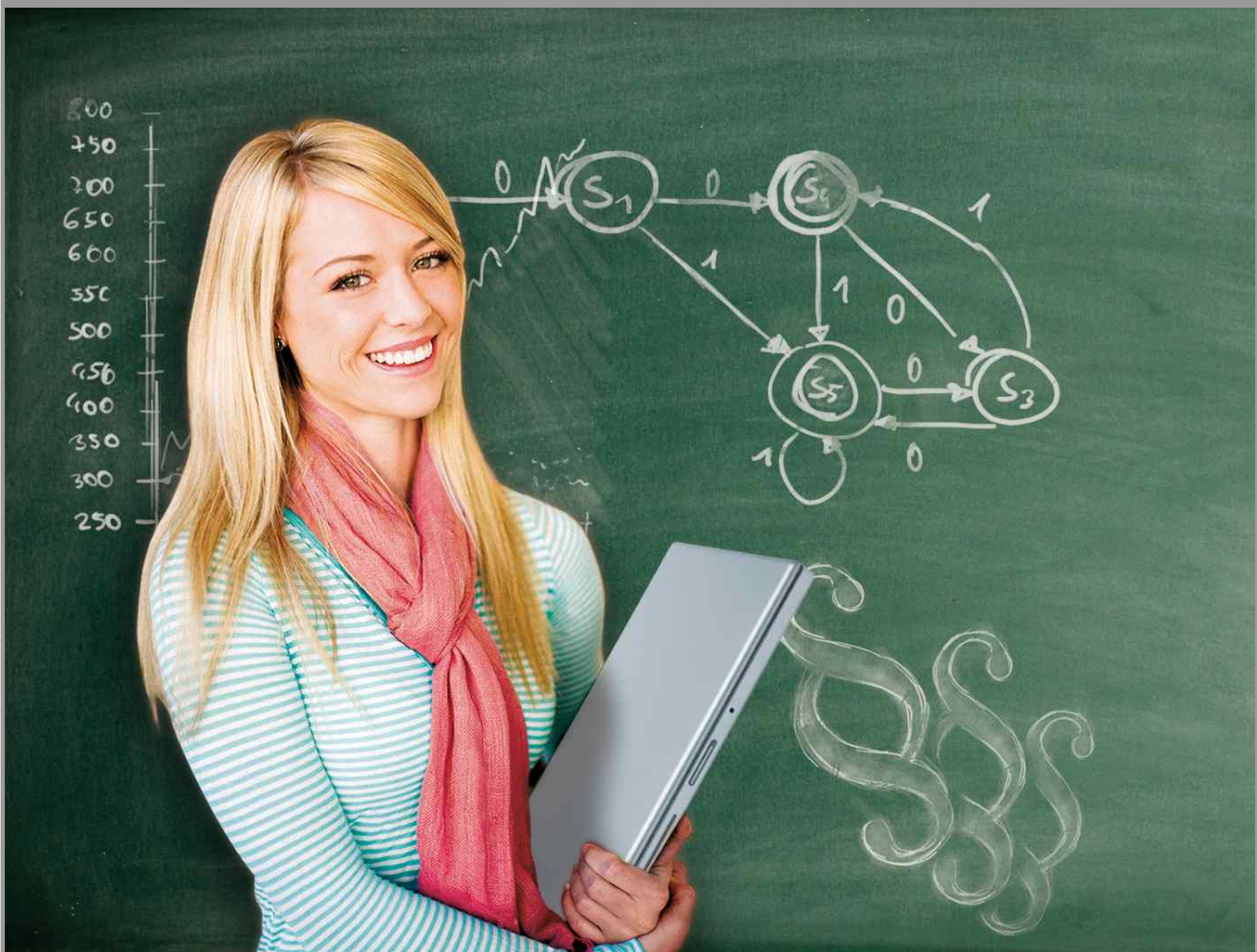

Herausgegeben von:



**Fakultät für
Wirtschaftswissenschaften**

KIT-Fakultät für Wirtschaftswissenschaften
Karlsruher Institut für Technologie (KIT)
76128 Karlsruhe
www.wiwi.kit.edu

Inhaltsverzeichnis

I	Über das Modulhandbuch	13
1	Entfallene Module	13
2	Neue Module der KIT-Fakultät für Wirtschaftswissenschaften	13
3	Wichtige Regeln	14
4	Online Version	16
5	Ansprechpartner	16
II	Der Studiengang	19
1	Qualifikationsziele	19
2	Aufbau nach SPO 2015	20
3	Aufbau nach SPO 2009	20
III	Fachstruktur	22
1	Masterarbeit	22
2	Informatik	22
3	Wirtschaftswissenschaften	23
3.1	Pflichtmodule	23
3.2	Wahlmodule WIWI	23
3.3	Wahlmodule BWL	24
4	Recht	25
5	Forschungsfach	26
6	Zusatzleistungen	26
IV	Module	27
	Advanced Algorithms: Design and Analysis - M-INFO-101199	27
	Advanced Algorithms: Engineering and Applications - M-INFO-101200	28
	Algorithm Engineering - M-INFO-100795	29
	Algorithmen der Computergrafik - M-INFO-101214	31
	Algorithmen für Routenplanung - M-INFO-100031	32
	Algorithmen II - M-INFO-101173	34
	Algorithmen in Zellularautomaten - M-INFO-100797	35
	Algorithmen zur Visualisierung von Graphen - M-INFO-102094	36
	Algorithmische Methoden für schwere Optimierungsprobleme - M-INFO-101237	37
	Algorithmische Methoden zur Netzwerkanalyse - M-INFO-102400	38
	Analysetechniken für große Datenbestände - M-INFO-100768	39
	Analysetechniken für große Datenbestände in Theorie und Praxis - M-INFO-101256	40
	Automatische Sichtprüfung - M-INFO-101238	41
	Automatische Sichtprüfung und Bildverarbeitung - M-INFO-100826	42
	Automatisches Planen und Entscheiden - M-INFO-101240	43
	Autonome Robotik - M-INFO-101251	45
	Bildgestützte Detektion und Klassifikation - M-INFO-101241	46

Computersicherheit - M-INFO-101197	47
Digitaltechnik und Entwurfsverfahren - M-INFO-102978	49
Dynamische IT-Infrastrukturen - M-INFO-101210	50
Formale Systeme - M-INFO-100799	51
Formale Systeme II: Anwendung - M-INFO-100744	53
Formale Systeme II: Theorie - M-INFO-100841	55
Fortgeschrittene Themen der Kryptographie - M-INFO-101198	56
Future Networking - M-INFO-101205	57
Governance, Risk & Compliance - M-INFO-101242	58
Innovative Konzepte des Daten- und Informationsmanagements - M-INFO-101208	59
Kognitive Systeme - M-INFO-100819	60
Kommunikation und Datenhaltung - M-INFO-101178	62
Kontextsensitive ubiquitäre Systeme - M-INFO-101226	63
Maschinelle Visuelle Wahrnehmung - M-INFO-101239	64
Maschinelles Lernen 1 - Grundverfahren - M-INFO-100817	66
Maschinelles Lernen 2 - Fortgeschrittene Verfahren - M-INFO-100855	67
Medizinische Simulationssysteme und Neuromedizin - M-INFO-101250	68
Mensch-Maschine-Interaktion - M-INFO-100729	69
Networking - M-INFO-101206	71
Networking Labs - M-INFO-101204	72
Netzsicherheit - Theorie und Praxis - M-INFO-101207	73
Neuronale Netze - M-INFO-100846	74
Öffentliches Wirtschaftsrecht - M-INFO-101217	75
Parallele Algorithmen - M-INFO-100796	76
Praktikum Algorithmentechnik - M-INFO-102072	78
Praktikum der Sprachverarbeitung in der Softwaretechnik - M-INFO-103138	79
Praktikum: Graphenvisualisierung in der Praxis - M-INFO-103302	80
Praktikum: Smart Data Analytics - M-INFO-103235	81
Projektpraktikum Maschinelles Lernen - M-INFO-103480	83
Randomisierte Algorithmen - M-INFO-100794	84
Recht der Wirtschaftsunternehmen - M-INFO-101216	85
Recht des Geistigen Eigentums - M-INFO-101215	86
Robotik I - Einführung in die Robotik - M-INFO-100893	87
Seminarmodul Informatik - M-INFO-102822	88
Seminarmodul Recht - M-INFO-101218	89
Software-Methodik - M-INFO-101202	90
Software-Systeme - M-INFO-101201	91
Sprachtechnologie und Compiler - M-INFO-100806	92
Telematik - M-INFO-100801	94
Weitere Leistungen - M-INFO-102233	96
Wireless Networking - M-INFO-101203	98
Analytics und Statistik - M-WIWI-101637	99
Angewandte strategische Entscheidungen - M-WIWI-101453	100
Business & Service Engineering - M-WIWI-101410	102
Collective Decision Making - M-WIWI-101504	104
Computational Finance - M-WIWI-101512	105
Controlling (Management Accounting) - M-WIWI-101498	107
Data Science: Advanced CRM - M-WIWI-101470	108
Data Science: Data-Driven Information Systems - M-WIWI-103117	110
Data Science: Data-Driven User Modeling - M-WIWI-103118	112
Data Science: Evidence-based Marketing - M-WIWI-101647	114
Designing Interactive Systems - M-WIWI-103200	115
Digital Service Systems in Industry - M-WIWI-102808	117
Disruptive Finanz-technologische Innovationen - M-WIWI-103261	119
eEnergy: Markets, Services and Systems - M-WIWI-103720	120
Electronic Markets - M-WIWI-101409	121
Energiewirtschaft und Energiemärkte - M-WIWI-101451	123
Energiewirtschaft und Technologie - M-WIWI-101452	125

Entrepreneurship (EnTechnon) - M-WIWI-101488 127

Entwicklung betrieblicher Informationssysteme - M-WIWI-101477 129

Experimentelle Wirtschaftsforschung - M-WIWI-101505 131

Finance 1 - M-WIWI-101482 132

Finance 2 - M-WIWI-101483 133

Financial Economics - M-WIWI-103120 135

Financial Technology for Risk and Asset Management - M-WIWI-103121 136

Führungsentscheidungen und Organisation - M-WIWI-101509 137

Industrielle Produktion II - M-WIWI-101471 139

Industrielle Produktion III - M-WIWI-101412 141

Informationswirtschaft - M-WIWI-101443 143

Innovationsmanagement - M-WIWI-101507 145

Insurance Management I - M-WIWI-101469 147

Insurance Management II - M-WIWI-101449 149

Intelligente Risiko- und Investitionsberatung - M-WIWI-103247 151

Intelligente Systeme und Services - M-WIWI-101456 152

Makroökonomische Theorie - M-WIWI-101462 153

Market Engineering - M-WIWI-101446 155

Marketing Management - M-WIWI-101490 157

Maschinelles Lernen - M-WIWI-103356 159

Mathematische Optimierung - M-WIWI-101473 161

Microeconomic Theory - M-WIWI-101500 163

Modul Masterarbeit - M-WIWI-101656 164

Ökonometrie und Statistik I - M-WIWI-101638 166

Ökonometrie und Statistik II - M-WIWI-101639 167

Ökonomische Theorie und ihre Anwendung in Finance - M-WIWI-101502 168

Operations Research im Supply Chain Management - M-WIWI-102832 169

Operations Research im Supply Chain Management und Health Care Management - M-WIWI-101415 171

Optimierung unter Unsicherheit in der Informationswirtschaft - M-WIWI-103243 173

Organic Computing - M-WIWI-101459 174

Quantitative Risk Management - M-WIWI-103122 175

Quantitative Valuation - M-WIWI-103123 176

Sales Management - M-WIWI-101487 177

Semantische Technologien - M-WIWI-101457 179

Seminarmodul Wirtschaftswissenschaften - M-WIWI-102736 180

Service Analytics - M-WIWI-101506 182

Service Computing - M-WIWI-102827 184

Service Design Thinking - M-WIWI-101503 186

Service Economics and Management - M-WIWI-102754 188

Service Innovation, Design & Engineering - M-WIWI-102806 189

Service Management - M-WIWI-101448 191

Service Operations - M-WIWI-102805 193

Services Marketing - M-WIWI-101649 195

Stochastische Modelle in der Informationswirtschaft - M-WIWI-101444 197

Stochastische Modellierung und Optimierung - M-WIWI-101657 198

Stochastische Optimierung - M-WIWI-103289 200

Strategie und Management: Fortgeschrittene Themen - M-WIWI-103119 202

Strategie, Kommunikation und Datenanalyse - M-WIWI-101489 204

Ubiquitous Computing - M-WIWI-101458 206

Web Data Management - M-WIWI-101455 207

V Teilleistungen 209

Access Control Systems: Foundations and Practice - T-INFO-106061 209

Advanced Game Theory - T-WIWI-102861 210

Advanced Topics in Economic Theory - T-WIWI-102609 211

Aktuelle Themen im Innovationsmanagement - T-WIWI-102873 212

Algorithm Engineering - T-INFO-101332 213

Algorithmen für Routenplanung - T-INFO-100002	215
Algorithmen II - T-INFO-102020	217
Algorithmen in Zellularautomaten - T-INFO-101334	219
Algorithmen zur Visualisierung von Graphen - T-INFO-104390	221
Algorithmische Geometrie - T-INFO-104429	223
Algorithmische Methoden für schwere Optimierungsprobleme - T-INFO-103334	224
Algorithmische Methoden zur Netzwerkanalyse - T-INFO-104759	225
Analysetechniken für große Datenbestände - T-INFO-101305	226
Analysetechniken für große Datenbestände 2 - T-INFO-105742	227
Anforderungsanalyse und -management - T-WIWI-102759	228
Angewandte Ökonometrie - T-WIWI-103125	229
Anlagenwirtschaft - T-WIWI-102631	230
Anthropomatik: Humanoide Robotik - T-INFO-101391	231
Arbeitsrecht I - T-INFO-101329	233
Arbeitsrecht II - T-INFO-101330	234
Asset Pricing - T-WIWI-102647	235
Asymmetrische Verschlüsselungsverfahren - T-INFO-101260	236
Auktionstheorie - T-WIWI-102613	237
Ausgewählte Kapitel der Kryptographie - T-INFO-101373	238
Automatische Sichtprüfung und Bildverarbeitung - T-INFO-101363	239
Automatisierte Finanzberatung - T-WIWI-106495	241
Bayesian Methods for Financial Economics - T-WIWI-106191	242
Beweisbare Sicherheit in der Kryptographie - T-INFO-101259	243
Bilddatenkompression - T-INFO-101292	244
Biologisch Motivierte Robotersysteme - T-INFO-101351	245
Biometric Systems for Person Identification - T-INFO-101297	247
Börsen - T-WIWI-102625	248
Building Intelligent and Robo-Advised Portfolios - T-WIWI-106442	249
Business and IT Service Management - T-WIWI-102881	251
Business Data Strategy - T-WIWI-106187	252
Business Dynamics - T-WIWI-102762	253
Business Intelligence Systems - T-WIWI-105777	255
BWL der Informationsunternehmen - T-WIWI-102886	256
Case Studies in Sales and Pricing - T-WIWI-102834	258
Challenges in Supply Chain Management - T-WIWI-102872	260
Computational FinTech with Python and C++ - T-WIWI-106496	262
Computational Risk and Asset Management - T-WIWI-102878	263
Computational Risk and Asset Management I - T-WIWI-107032	264
Computational Risk and Asset Management II - T-WIWI-106494	265
Computer Vision für Mensch-Maschine-Schnittstellen - T-INFO-101347	266
Consumer Behavior - T-WIWI-106569	268
Corporate Financial Policy - T-WIWI-102622	269
Country Manager Simulation - T-WIWI-106137	270
Current Issues in the Insurance Industry - T-WIWI-102637	271
Data and Storage Management - T-INFO-101276	272
Data Mining and Applications - T-WIWI-103066	273
Datenbankeinsatz - T-INFO-101317	275
Datenbank-Praktikum - T-INFO-103201	276
Datenbanksysteme - T-INFO-101497	277
Datenbanksysteme und XML - T-WIWI-102661	278
Datenhaltung in der Cloud - T-INFO-101306	280
Datenschutzrecht - T-INFO-101303	281
Derivate - T-WIWI-102643	282
Design Thinking - T-WIWI-102866	283
Developing Business Models for the Semantic Web - T-WIWI-102851	284
Digital Marketing and Sales in B2B - T-WIWI-106981	286
Digital Service Design - T-WIWI-105773	288
Digital Transformation of Organizations - T-WIWI-106201	289

Digitale Signaturen - T-INFO-101280	290
Digitaltechnik und Entwurfsverfahren - T-INFO-103469	291
Dokumentenmanagement und Groupwaresysteme - T-WIWI-102663	292
Efficient Energy Systems and Electric Mobility - T-WIWI-102793	293
eFinance: Informationswirtschaft für den Wertpapierhandel - T-WIWI-102600	294
Einführung in die Bildfolgenauswertung - T-INFO-101273	296
Einführung in die Stochastische Optimierung - T-WIWI-106546	297
Einführung in Rechnernetze - T-INFO-102015	298
Emissionen in die Umwelt - T-WIWI-102634	300
Empirische Softwaretechnik - T-INFO-101335	301
Endogene Wachstumstheorie - T-WIWI-102785	302
Energie und Umwelt - T-WIWI-102650	304
Energiehandel und Risikomanagement - T-WIWI-102691	305
Energy Market Engineering - T-WIWI-107501	306
Energy Networks and Regulation - T-WIWI-107503	308
Energy Systems Analysis - T-WIWI-102830	309
Engineering FinTech Solutions - T-WIWI-106193	310
Entrepreneurial Leadership & Innovation Management - T-WIWI-102833	311
Entrepreneurship - T-WIWI-102864	312
Entrepreneurship-Forschung - T-WIWI-102894	313
Erdgasmärkte - T-WIWI-102692	314
Ereignisdiskrete Simulation in Produktion und Logistik - T-WIWI-102718	315
Europäisches und Internationales Recht - T-INFO-101312	317
Experimentelle Wirtschaftsforschung - T-WIWI-102614	318
Fachliche Voraussetzungen erfüllt - T-WIWI-106623	319
Fallstudienseminar Innovationsmanagement - T-WIWI-102852	320
Festverzinsliche Titel - T-WIWI-102644	321
Financial Analysis - T-WIWI-102900	322
Financial Econometrics - T-WIWI-103064	323
Finanzintermediation - T-WIWI-102623	324
Formale Systeme - T-INFO-101336	325
Formale Systeme II: Anwendung - T-INFO-101281	327
Formale Systeme II: Theorie - T-INFO-101378	328
Fortgeschrittene Stochastische Optimierung - T-WIWI-106548	329
Gehirn und Zentrales Nervensystem: Struktur, Informationstransfer, Reizverarbeitung, Neurophysiologie und Therapie - T-INFO-101262	330
Gemischt-ganzzahlige Optimierung I - T-WIWI-102719	332
Gemischt-ganzzahlige Optimierung I und II - T-WIWI-102733	334
Gemischt-ganzzahlige Optimierung II - T-WIWI-102720	335
Geometrische Optimierung - T-INFO-101267	336
Geschäftsmodelle im Internet: Planung und Umsetzung - T-WIWI-102639	337
Geschäftsplanung für Gründer - T-WIWI-102865	338
Geschäftspolitik der Kreditinstitute - T-WIWI-102626	339
Globale Optimierung I - T-WIWI-102726	340
Globale Optimierung I und II - T-WIWI-103638	342
Globale Optimierung II - T-WIWI-102727	343
Graph Theory and Advanced Location Models - T-WIWI-102723	345
Grundzüge der Informationswirtschaft - T-WIWI-102638	346
Incentives in Organizations - T-WIWI-105781	347
Industrial Services - T-WIWI-102822	349
Information Service Engineering - T-WIWI-106423	351
Inhaltsbasierte Bild- und Videoanalyse - T-INFO-101389	353
Innovationsmanagement: Konzepte, Strategien und Methoden - T-WIWI-102893	355
Insurance Marketing - T-WIWI-102601	356
Insurance Production - T-WIWI-102648	357
Insurance Risk Management - T-WIWI-102636	358
Integriertes Netz- und Systemmanagement - T-INFO-101284	360
Intelligente CRM Architekturen - T-WIWI-103549	361

Interactive Systems - T-WIWI-106342	363
International Management in Engineering and Production - T-WIWI-102882	364
Internationale Finanzierung - T-WIWI-102646	365
Internet of Everything - T-INFO-101337	366
Internetrecht - T-INFO-101307	368
IT-Sicherheitsmanagement für vernetzte Systeme - T-INFO-101323	369
Knowledge Discovery - T-WIWI-102666	371
Kognitive Systeme - T-INFO-101356	372
Konvexe Analysis - T-WIWI-102856	374
Konzepte und Anwendungen von Workflowsystemen - T-INFO-101257	375
Kreditrisiken - T-WIWI-102645	377
Kryptographische Wahlverfahren - T-INFO-101279	378
Large-scale Optimierung - T-WIWI-106549	379
Liberalised Power Markets - T-WIWI-107043	380
Machine Learning in Finance - T-WIWI-106195	382
Macro-Finance - T-WIWI-106194	383
Management Accounting 1 - T-WIWI-102800	384
Management Accounting 2 - T-WIWI-102801	385
Management neuer Technologien - T-WIWI-102612	386
Management von Informatik-Projekten - T-WIWI-102667	387
Markenrecht - T-INFO-101313	389
Market Engineering: Information in Institutions - T-WIWI-102640	390
Market Research - T-WIWI-107720	391
Marketing Analytics - T-WIWI-103139	392
Marketing Strategy Planspiel - T-WIWI-102835	394
Marketingkommunikation - T-WIWI-102902	396
Maschinelles Lernen 1 - Grundverfahren - T-INFO-101354	397
Maschinelles Lernen 1 - Grundverfahren - T-WIWI-106340	398
Maschinelles Lernen 2 - Fortgeschrittene Verfahren - T-INFO-101392	399
Maschinelles Lernen 2 - Fortgeschrittene Verfahren - T-WIWI-106341	401
Masterarbeit - T-WIWI-103142	403
Medizinische Simulationssysteme I - T-INFO-101379	404
Medizinische Simulationssysteme II - T-INFO-101380	405
Mensch-Maschine-Interaktion - T-INFO-101266	406
Mobilkommunikation - T-INFO-101322	408
Modeling and Analyzing Consumer Behavior with R - T-WIWI-102899	410
Modelle strategischer Führungsentscheidungen - T-WIWI-102803	412
Modellgetriebene Software-Entwicklung - T-INFO-101278	413
Modellieren und OR-Software: Fortgeschrittene Themen - T-WIWI-106200	414
Modelling, Measuring and Managing of Extreme Risks - T-WIWI-102841	415
Moderne Entwicklungsumgebungen am Beispiel von .NET - T-INFO-101350	417
Multikern-Rechner und Rechnerbündel - T-INFO-101325	419
Multimediakommunikation - T-INFO-101320	421
Multivariate Verfahren - T-WIWI-103124	423
Mustererkennung - T-INFO-101362	424
Naturinspirierte Optimierungsverfahren - T-WIWI-102679	426
Netze und Punktwolken - T-INFO-101349	427
Netzsicherheit: Architekturen und Protokolle - T-INFO-101319	428
Neuronale Netze - T-INFO-101383	430
Next Generation Internet - T-INFO-101321	431
Nicht- und Semiparametrik - T-WIWI-103126	433
Nichtlineare Optimierung I - T-WIWI-102724	434
Nichtlineare Optimierung I und II - T-WIWI-103637	436
Nichtlineare Optimierung II - T-WIWI-102725	438
Öffentliches Medienrecht - T-INFO-101311	440
Ökobilanzen - T-WIWI-103133	441
Online Marketing - T-WIWI-103141	442
Open Innovation - Konzepte, Methoden und Best Practices - T-WIWI-102901	443

Operations Research in Health Care Management - T-WIWI-102884	445
Operations Research in Supply Chain Management - T-WIWI-102715	446
Optimierung in einer zufälligen Umwelt - T-WIWI-102628	447
Optimierungsansätze unter Unsicherheit - T-WIWI-106545	448
Organic Computing - T-WIWI-102659	449
OR-nahe Modellierung und Analyse realer Probleme (Projekt) - T-WIWI-102730	450
P&C Insurance Simulation Game - T-WIWI-102797	451
Paneldaten - T-WIWI-103127	452
Parallele Algorithmen - T-INFO-101333	453
Parallelrechner und Parallelprogrammierung - T-INFO-101345	455
Parametrische Optimierung - T-WIWI-102855	457
Patentrecht - T-INFO-101310	458
Personalization and Services - T-WIWI-102848	459
Planspiel Energiewirtschaft - T-WIWI-108016	461
Platzhalter Zusatzleistung 1 ub - T-INFO-103926	462
Platzhalter Zusatzleistung 1 ub - T-WIWI-103777	463
Platzhalter Zusatzleistung 10 ub - T-INFO-103936	464
Platzhalter Zusatzleistung 10 ub - T-WIWI-103814	465
Platzhalter Zusatzleistung 11 - T-INFO-103980	466
Platzhalter Zusatzleistung 11 - T-WIWI-103815	467
Platzhalter Zusatzleistung 12 - T-INFO-103985	468
Platzhalter Zusatzleistung 12 - T-WIWI-103816	469
Platzhalter Zusatzleistung 13 - T-INFO-103986	470
Platzhalter Zusatzleistung 13 - T-WIWI-103817	471
Platzhalter Zusatzleistung 14 - T-INFO-103987	472
Platzhalter Zusatzleistung 14 - T-WIWI-103818	473
Platzhalter Zusatzleistung 15 - T-INFO-103988	474
Platzhalter Zusatzleistung 15 - T-WIWI-103819	475
Platzhalter Zusatzleistung 16 - T-INFO-103989	476
Platzhalter Zusatzleistung 16 - T-WIWI-103820	477
Platzhalter Zusatzleistung 17 - T-INFO-103990	478
Platzhalter Zusatzleistung 17 - T-WIWI-103821	479
Platzhalter Zusatzleistung 18 - T-INFO-103991	480
Platzhalter Zusatzleistung 18 - T-WIWI-103822	481
Platzhalter Zusatzleistung 19 - T-INFO-103992	482
Platzhalter Zusatzleistung 19 - T-WIWI-103823	483
Platzhalter Zusatzleistung 2 ub - T-INFO-103927	484
Platzhalter Zusatzleistung 2 ub - T-WIWI-103780	485
Platzhalter Zusatzleistung 20 - T-INFO-103993	486
Platzhalter Zusatzleistung 20 - T-WIWI-103824	487
Platzhalter Zusatzleistung 21 - T-INFO-103994	488
Platzhalter Zusatzleistung 21 - T-WIWI-103825	489
Platzhalter Zusatzleistung 22 - T-INFO-103995	490
Platzhalter Zusatzleistung 22 - T-WIWI-103826	491
Platzhalter Zusatzleistung 23 - T-INFO-103996	492
Platzhalter Zusatzleistung 23 - T-WIWI-103827	493
Platzhalter Zusatzleistung 24 - T-INFO-103997	494
Platzhalter Zusatzleistung 24 - T-WIWI-103828	495
Platzhalter Zusatzleistung 25 - T-INFO-103998	496
Platzhalter Zusatzleistung 25 - T-WIWI-103829	497
Platzhalter Zusatzleistung 26 - T-INFO-103999	498
Platzhalter Zusatzleistung 26 - T-WIWI-103830	499
Platzhalter Zusatzleistung 27 - T-INFO-104000	500
Platzhalter Zusatzleistung 27 - T-WIWI-103831	501
Platzhalter Zusatzleistung 28 - T-INFO-104001	502
Platzhalter Zusatzleistung 28 - T-WIWI-103832	503
Platzhalter Zusatzleistung 29 - T-WIWI-106123	504
Platzhalter Zusatzleistung 3 ub - T-INFO-103928	505

Platzhalter Zusatzleistung 3 ub - T-WIWI-103783	506
Platzhalter Zusatzleistung 30 - T-WIWI-106124	507
Platzhalter Zusatzleistung 4 ub - T-INFO-103929	508
Platzhalter Zusatzleistung 4 ub - T-WIWI-103808	509
Platzhalter Zusatzleistung 5 ub - T-INFO-103930	510
Platzhalter Zusatzleistung 5 ub - T-WIWI-103809	511
Platzhalter Zusatzleistung 6 ub - T-INFO-103931	512
Platzhalter Zusatzleistung 6 ub - T-WIWI-103810	513
Platzhalter Zusatzleistung 7 ub - T-INFO-103932	514
Platzhalter Zusatzleistung 7 ub - T-WIWI-103811	515
Platzhalter Zusatzleistung 8 ub - T-INFO-103934	516
Platzhalter Zusatzleistung 8 ub - T-WIWI-103812	517
Platzhalter Zusatzleistung 9 ub - T-INFO-103935	518
Platzhalter Zusatzleistung 9 ub - T-WIWI-103813	519
Portfolio and Asset Liability Management - T-WIWI-103128	520
Practical Seminar: Digital Service Design - T-WIWI-105774	521
Praktikum Algorithmentechnik - T-INFO-104374	522
Praktikum Analysis of Complex Data Sets - T-INFO-105796	523
Praktikum der Sprachverarbeitung in der Softwaretechnik - T-INFO-106239	524
Praktikum Geometrisches Modellieren - T-INFO-103207	525
Praktikum Informatik - T-WIWI-103523	526
Praktikum Protocol Engineering - T-INFO-104386	529
Praktikum Ubiquitous Computing - T-WIWI-102761	530
Praktikum: Analyse großer Datenbestände - T-INFO-103202	531
Praktikum: Graphenvisualisierung in der Praxis - T-INFO-106580	532
Praktikum: Implementierung und Evaluierung von fortgeschrittenen Data Mining Konzepten für semi-strukturierte Daten - T-INFO-106219	533
Praktikum: Smart Data Analytics - T-INFO-106426	534
Praxis der Unternehmensberatung - T-INFO-101975	536
Praxis des Lösungsvertriebs - T-INFO-101977	537
Praxis-Seminar: Health Care Management (mit Fallstudien) - T-WIWI-102716	538
Predictive Mechanism and Market Design - T-WIWI-102862	539
Preismanagement - T-WIWI-105946	540
Preisverhandlungen und Verkaufspräsentationen - T-WIWI-102891	542
Pricing - T-WIWI-102883	543
Principles of Insurance Management - T-WIWI-102603	545
Probabilistische Planung - T-INFO-101277	546
Produkt- und Innovationsmanagement - T-WIWI-102812	547
Produktions- und Logistikmanagement - T-WIWI-102632	549
Programmierpraktikum: Solving Computational Risk and Asset Management Problems - T-WIWI-103110	550
Project Management - T-WIWI-103134	551
Projektmanagement aus der Praxis - T-INFO-101976	553
Projektpraktikum Computer Vision für Mensch-Maschine-Interaktion - T-INFO-105943	554
Projektpraktikum Maschinelles Lernen - T-INFO-106942	555
Public Management - T-WIWI-102740	556
Qualitätssicherung I - T-WIWI-102728	557
Qualitätssicherung II - T-WIWI-102729	558
Quantitative Methods in Energy Economics - T-WIWI-107446	559
Randomisierte Algorithmen - T-INFO-101331	560
Recommendersysteme - T-WIWI-102847	562
Regelkonformes Verhalten im Unternehmensbereich - T-INFO-101288	565
Regulierungstheorie und -praxis - T-WIWI-102712	566
Requirements Engineering - T-INFO-101300	567
Risk Communication - T-WIWI-102649	569
Risk Management in Industrial Supply Networks - T-WIWI-102826	570
Roadmapping - T-WIWI-102853	571
Robotik I - Einführung in die Robotik - T-INFO-108014	572
Robotik III - Sensoren in der Robotik - T-INFO-101352	573

Sales Management and Retailing - T-WIWI-102890	574
Semantic Web Technologien - T-WIWI-102874	576
Seminar aus Rechtswissenschaften I - T-INFO-101997	578
Seminar Betriebswirtschaftslehre A (Master) - T-WIWI-103474	580
Seminar Informatik A - T-INFO-104336	588
Seminar Informatik B (Master) - T-WIWI-103480	591
Seminar Operations Research A (Master) - T-WIWI-103481	596
Seminar Statistik A (Master) - T-WIWI-103483	598
Seminar Volkswirtschaftslehre A (Master) - T-WIWI-103478	599
Seminarpraktikum Digital Service Systems - T-WIWI-106563	601
Seminarpraktikum Knowledge Discovery - T-WIWI-102670	602
Seminarpraktikum Service Innovation - T-WIWI-102799	603
Seminarpraktikum: Crowd Analytics - T-WIWI-106214	604
Seminarpraktikum: Data-Driven Information Systems - T-WIWI-106207	605
Service Analytics A - T-WIWI-105778	606
Service Analytics B - Enterprise Data Reduction and Prediction - T-WIWI-105779	608
Service Design Thinking - T-WIWI-102849	609
Service Innovation - T-WIWI-102641	611
Service Oriented Computing - T-WIWI-105801	613
Services Marketing - T-WIWI-103140	614
Sicherheit - T-INFO-101371	615
Signale und Codes - T-INFO-101360	616
Simulation I - T-WIWI-102627	617
Simulation II - T-WIWI-102703	618
Simulation stochastischer Systeme - T-WIWI-106552	619
Smart Energy Infrastructure - T-WIWI-107464	620
Smart Grid Applications - T-WIWI-107504	621
Social Choice Theory - T-WIWI-102859	622
Software-Architektur und -Qualität - T-INFO-101381	623
Softwareentwicklung für moderne, parallele Plattformen - T-INFO-101339	624
Software-Evolution - T-INFO-101256	626
Software-Qualitätsmanagement - T-WIWI-102895	627
Spezialveranstaltung Informationswirtschaft - T-WIWI-102706	628
Spezialvorlesung Betriebliche Informationssysteme - T-WIWI-102676	629
Spezialvorlesung Effiziente Algorithmen - T-WIWI-102657	630
Spezialvorlesung Wissensmanagement - T-WIWI-102671	631
Sprachtechnologie und Compiler - T-INFO-101343	632
Sprachverarbeitung in der Softwaretechnik - T-INFO-101272	634
Standortplanung und strategisches Supply Chain Management - T-WIWI-102704	636
Statistik für Fortgeschrittene - T-WIWI-103123	638
Statistische Modellierung von allgemeinen Regressionsmodellen - T-WIWI-103065	639
Steuerrecht I - T-INFO-101315	640
Steuerrecht II - T-INFO-101314	641
Stochastic Calculus and Finance - T-WIWI-103129	642
Stochastische Entscheidungsmodelle I - T-WIWI-102710	644
Stochastische Entscheidungsmodelle II - T-WIWI-102711	645
Strategic Brand Management - T-WIWI-102842	646
Strategie- und Managementtheorie: Entwicklungen und Klassiker - T-WIWI-106190	648
Strategisches Management der betrieblichen Informationsverarbeitung - T-WIWI-102669	649
Supply Chain Management in der Automobilindustrie - T-WIWI-102828	650
Supply Chain Management in der Prozessindustrie - T-WIWI-102860	651
Supply Chain Management with Advanced Planning Systems - T-WIWI-102763	653
Symmetrische Verschlüsselungsverfahren - T-INFO-101390	655
Taktisches und operatives Supply Chain Management - T-WIWI-102714	656
Technologiebewertung - T-WIWI-102858	657
Technologien für das Innovationsmanagement - T-WIWI-102854	658
Technologischer Wandel in der Energiewirtschaft - T-WIWI-102694	659
Telekommunikations- und Internetökonomie - T-WIWI-102713	660

Telekommunikationsrecht - T-INFO-101309	662
Telematik - T-INFO-101338	663
Theory of Business Cycles (Konjunkturtheorie) - T-WIWI-102824	665
Theory of Economic Growth (Wachstumstheorie) - T-WIWI-102825	666
Topics in Experimental Economics - T-WIWI-102863	667
Ubiquitäre Informationstechnologien - T-INFO-101326	668
Übungsschein Mensch-Maschine-Interaktion - T-INFO-106257	670
Umweltrecht - T-INFO-101348	672
Unterteilungsalgorithmen - T-INFO-103550	673
Urheberrecht - T-INFO-101308	674
Valuation - T-WIWI-102621	675
Verteiltes Rechnen - T-INFO-101298	676
Vertragsgestaltung - T-INFO-101316	678
Vertragsgestaltung im IT-Bereich - T-INFO-102036	679
Wärmewirtschaft - T-WIWI-102695	680
Web Science - T-WIWI-103112	681
Workshop aktuelle Themen Strategie und Management - T-WIWI-106188	682
Workshop Business Wargaming – Analyse strategischer Interaktionen - T-WIWI-106189	683
VI Anhang: Studien- und Prüfungsordnung vom 29.09.2015 (SPO 2015)	684
VII Anhang: Studien- und Prüfungsordnung vom 15.04.2009 (SPO 2009)	699

Teil I

Über das Modulhandbuch

1 Entfallene Module

Bitte beachten Sie, dass nicht alle Module, die im Handbuch aufgeführt werden, neu belegt werden können. Einige Module sind abgelaufen und werden nicht mehr angeboten. Aufgrund technischer Einschränkungen ist es derzeit leider nicht möglich, entfallene Module aus der Studiengangsabbildung zu entfernen. Achten Sie deshalb bitte auf die Hinweise in der Erfolgskontrolle oder den Anmerkungen eines Moduls.

Folgende WIWI-Module können im Wintersemester 2017/2018 nicht mehr neu begonnen werden:

- M-WIWI-101441 Algorithmen und Anwendungen
- M-WIWI-101512 Computational Finance
- M-WIWI-103120 Financial Economics
- M-WIWI-103121 Financial Technology for Risk and Asset Management,
- M-WIWI-101509 Führungsentscheidungen und Organisation
- M-WIWI-102753 Machine Learning for Finance and Data Science
- M-WIWI-101462 Makroökonomische Theorie
- M-WIWI-101415 Operations Research im Supply Chain Management und Health Care Management
- M-WIWI-103122 Quantitative Risk Management
- M-WIWI-103123 Quantitative Valuation
- M-WIWI-101400 Stochastische Methoden und Simulation
- M-WIWI-101454 Stochastische Modellierung und Optimierung
- M-WIWI-101489 Strategie, Kommunikation und Datenanalyse
- M-WIWI-101450 Strategische Unternehmensführung und Organisation
- M-WIWI-101481 Wirtschaftspolitik II
- M-INFO-101232 Informations- und Datenbanksysteme
- M-INFO-101209 Datenbanktechnologie in Theorie und Praxis
- M-INFO-101252 Unternehmerische Kompetenzen
- M-INFO-101233 Einführung in die Algorithmentechnik

2 Neue Module der KIT-Fakultät für Wirtschaftswissenschaften

M-WIWI-103119 Strategie und Management: Fortgeschrittene Themen

Verantwortung: Hagen Lindstädt

Leistungspunkte: 9

curriculare Verankerung:

- Wirtschaftsingenieurwesen Master: Betriebswirtschaftslehre, Wahlpflichtbereich/Wahlmodul 1+2/Betriebswirtschaftslehre
- Technische Volkswirtschaftslehre Master: Betriebswirtschaftslehre, Wahlpflichtbereich 1+2/Wahlmodule/Betriebswirtschaftslehre
- Informationswirtschaft Master: Wirtschaftswissenschaften/Wahlmodule WIWI/BWL

- Wirtschaftsmathematik Master: Finance - Risk Management - Managerial Economics, Wahlpflichtfach

Teilleistungen:

- *Neu:* T-WIWI-106188 Workshop aktuelle Themen Strategie und Management (3 LP)
- *Neu:* T-WIWI-106189 Workshop Business Wargaming – Analyse strategischer In-teraktionen (3 LP)
- *Neu:* T-WIWI-106190 Strategie- und Managementtheorie: Entwicklungen und Klassiker (3 LP)

Voraussetzungen: Keine

M-WIWI-103720 eEnergy: Markets, Services and Systems

Verantwortung: Christof Weinhardt

Leistungspunkte: 9

curriculare Verankerung:

- Wirtschaftsingenieurwesen Master: Betriebswirtschaftslehre, Wahlpflichtbereich/Wahlmodul 1+2/Betriebswirtschaftslehre
- Technische Volkswirtschaftslehre Master: Betriebswirtschaftslehre, Wahlpflichtbereich 1+2/Wahlmodule/Betriebswirtschaftslehre
- Informationswirtschaft Master: Wirtschaftswissenschaften/Wahlmodule WIWI/BWL
- Wirtschaftsmathematik Master: Finance - Risk Management - Managerial Economics, Wahlpflichtfach

Teilleistungen:

- *Neu:* T-WIWI-107501 - Energy Market Engineering (4.5 LP)
- *Neu:* T-WIWI-107503 - Energy Networks and Regulation (4.5 LP)
- *Neu ab WS18/19:* T-WIWI-107504 - Smart Grid Applications (4.5 LP)

Voraussetzungen: Keine

3 Wichtige Regeln

Grundsätzlich gliedert sich das Studium in **Fächer** (zum Beispiel Wirtschaftswissenschaften, Informatik oder Recht). Jedes Fach wiederum ist in Module aufgeteilt. Jedes **Modul** besteht aus einer oder mehreren aufeinander bezogenen **Teilleistungen**, die durch ein oder mehrere **Prüfungen** abgeschlossen werden. Der Umfang jedes Moduls ist durch Leistungspunkte gekennzeichnet, die nach erfolgreichem Absolvieren des Moduls gutgeschrieben werden. Einige Module sind **Pflicht**. Bei einer Großzahl der Module besteht eine große Anzahl von individuellen **Wahl- und Vertiefungsmöglichkeiten**. Damit wird es dem Studierenden möglich, das interdisziplinäre Studium sowohl inhaltlich als auch zeitlich auf die persönlichen Bedürfnisse, Interessen und beruflichen Perspektiven zuzuschneiden.

Das **Modulhandbuch** beschreibt die zum Studiengang gehörigen Module. Dabei geht es ein auf:

- die Zusammensetzung der Module,
- die Größe der Module (in LP),
- die Abhängigkeiten der Module untereinander,
- die Qualifikationsziele der Module,
- die Art der Erfolgskontrolle und
- die Bildung der Note eines Moduls.

Es gibt somit die notwendige Orientierung und ist ein hilfreicher Begleiter im Studium.

Das Modulhandbuch ersetzt aber nicht das **Vorlesungsverzeichnis**, das aktuell zu jedem Semester über die variablen Veranstaltungsdaten (z.B. Zeit und Ort der Lehrveranstaltung) informiert.

Beginn und Abschluss eines Moduls

Jedes Modul und jede Prüfung darf nur jeweils einmal gewählt werden. Die Entscheidung über die Zuordnung einer Prüfung zu einem Modul (wenn z.B. eine Prüfung in mehreren Modulen wählbar ist) trifft der Studierende in dem Moment, in dem er sich zur entsprechenden Prüfung anmeldet. **Abgeschlossen** bzw. bestanden ist ein Modul dann, wenn die Modulprüfung bestanden wurde (Note min. 4,0). Für Module, bei denen die Modulprüfung über mehrere Teilprüfungen erfolgt, gilt: Das Modul ist abgeschlossen, wenn alle erforderlichen Modulteilprüfungen bestanden sind. Bei Modulen, die alternative Teilprüfungen zur Auswahl stellen, ist die Modulprüfung mit der Prüfung abgeschlossen, mit der die geforderten Gesamtleistungspunkte erreicht oder überschritten werden. Die Modulnote geht allerdings mit dem Gewicht der vordefinierten Leistungspunkte für das Modul in die Gesamtnotenberechnung mit ein.

Modulversionen

Nicht selten kommt es vor, dass Module überarbeitet werden müssen, weil z.B. Teilleistungen entfallen oder neue Teilleistungen hinzukommen. In der Regel wird dann eine neue Modulversion angelegt, die für alle Studierenden gilt, die das Modul neu belegen. Studierende hingegen, die das Modul bereits begonnen haben, genießen Vertrauensschutz und bleiben in der alten Modulversion. Sie können das Modul also zu den gleichen Bedingungen abschließen, die zu Beginn des Moduls galten (Ausnahmen regelt der Prüfungsausschuss). Maßgeblich ist dabei der Zeitpunkt der „bindenden Erklärung“ des Studierenden über die Wahl des Moduls im Sinne von §5(2) der Studien- und Prüfungsordnung. Diese bindende Erklärung erfolgt mit der Anmeldung zur ersten Prüfung in diesem Modul.

Im Modulhandbuch werden die Module in ihrer jeweils aktuellen Version vorgestellt. Die Versionsnummer ist in der Modulbeschreibung angegeben. Ältere Modulversionen sind über die vorhergehenden Modulhandbücher im Archiv unter http://www.wiwi.kit.edu/Archiv_MHB.php abrufbar.

Gesamt- oder Teilprüfungen

Modulprüfungen können in einer Gesamtprüfung oder in Teilprüfungen abgelegt werden. Wird die **Modulprüfung als Gesamtprüfung** angeboten, wird der gesamte Umfang der Modulprüfung zu einem Termin geprüft. Ist die **Modulprüfung in Teilprüfungen** gegliedert, kann die Modulprüfung über mehrere Semester hinweg z.B. in Einzelprüfungen zu den dazugehörigen Lehrveranstaltungen abgelegt werden.

Die Anmeldung zu den jeweiligen Prüfungen erfolgt online über das Campus Management Portal unter <https://campus.studium.kit.edu/>.

Auf <https://campus.studium.kit.edu/exams/index.php> sind nach der Anmeldung folgende Funktionen möglich:

- Prüfung an-/abmelden
- Prüfungsergebnisse abfragen
- Notenauszüge erstellen

Weitere Informationen finden Sie unter <https://studium.kit.edu/Seiten/FAQ.aspx>.

Arten von Prüfungen

Nach SPO 2015 gibt es schriftliche Prüfungen, mündliche Prüfungen und Prüfungsleistungen anderer Art. Prüfungen sind immer benotet. Davon zu unterscheiden sind Studienleistungen, die mehrfach wiederholt werden können und nicht benotet werden. Die bestandene Leistung wird mit „bestanden“ oder „mit Erfolg“ ausgewiesen.

Nach SPO 2009 gibt es schriftliche Prüfungen, mündliche Prüfungen und Erfolgskontrollen anderer Art. Erfolgskontrollen anderer Art können benotet sein oder nicht.

Wiederholung von Prüfungen

Wer eine schriftliche Prüfung, mündliche Prüfung oder Prüfungsleistung anderer Art nicht besteht, kann diese nur einmal wiederholen. Wenn auch die **Wiederholungsprüfung** (inklusive evtl. vorgesehener mündlicher Nachprüfung) nicht bestanden wird, ist der **Prüfungsanspruch** verloren. Ein möglicher Antrag auf **Zweitwiederholung** ist in der Regel bis zwei Monate nach Verlust des Prüfungsanspruches schriftlich beim Prüfungsausschuss zu stellen. Ein vorheriges Beratungsgespräch ist obligatorisch.

Nähere Informationen dazu finden sich unter <http://www.wiwi.kit.edu/hinweiseZweitwdh.php>.

Zusatzleistungen

Eine **Zusatzleistung** ist eine freiwillige, zusätzliche Prüfung, deren Ergebnis nicht für den Abschluss im Studiengang und daher auch nicht für die Gesamtnote berücksichtigt wird. Sie muss bei Anmeldung zur Prüfung im Studierendenportal als solche deklariert werden und kann nachträglich nicht als Pflichtleistung verbucht werden. Zusatzleistungen können im Umfang von höchstens 30 LP aus dem Gesamtangebot des KIT erworben und auf Antrag des Studierenden ins Zeugnis aufgenommen werden. Nähere Informationen dazu finden sich unter <https://www.wiwi.kit.edu/2384.php>.

Alles ganz genau . . .

Alle Informationen rund um die rechtlichen und amtlichen Rahmenbedingungen des Studiums finden sich in der Studien- und Prüfungsordnung des Studiengangs. Diese ist unter den Amtlichen Bekanntmachungen des KIT (<http://www.sle.kit.edu/amtlicheBekanntmachungen.php>) abrufbar.

4 Online Version

Das Modulhandbuch gibt's jetzt auch in einer **Online-Version**, die ein komfortables Navigieren zwischen Fächern, Modulen, Teilleistungen und Lehrveranstaltungen ermöglicht. Auch ein schnelles Umschalten zwischen der deutschen und englischen Version wird unterstützt. Einfach mal ausprobieren!

- Wirtschaftsingenieurwesen (B.Sc.): <http://www.wiwi.kit.edu/mhbWiingBsc.php>
- Wirtschaftsingenieurwesen (M.Sc.): <http://www.wiwi.kit.edu/mhbWiingMsc.php>
- Technische Volkswirtschaftslehre (B.Sc.): <http://www.wiwi.kit.edu/mhbTVWLBsc.php>
- Technische Volkswirtschaftslehre (M.Sc.): <http://www.wiwi.kit.edu/mhbTVWLMsc.php>
- Informationswirtschaft (B.Sc.): <http://www.wiwi.kit.edu/mhbInwiBsc.php>
- Informationswirtschaft (M.Sc.): <http://www.wiwi.kit.edu/mhbInwiMsc.php>
- Wirtschaftsmathematik (M.Sc.): <http://www.wiwi.kit.edu/mhbWimaMsc.php>

5 Ansprechpartner

Fragen zu Modulen und Teilleistungen mit WIWI-Kennung beantwortet Ihnen das Team des Prüfungssekretariats der KIT-Fakultät für Wirtschaftswissenschaften:

Ralf Hilser
Anabela Relvas
Telefon +49 721 608-43768
E-Mail: pruefungssekretariat@wiwi.kit.edu

Fragen zu Modulen und Teilleistungen mit INFO-Kennung beantwortet Ihnen das Team des Informatik-Studiengangsservices der KIT-Fakultät für Informatik:

Telefon Tel.: +49 721 608-44204
E-Mail: beratung-inwi@informatik.kit.edu

Verwendete Abkürzungen

LP	Leistungspunkte/ECTS
LV	Lehrveranstaltung
RÜ	Rechnerübung
S	Sommersemester
Sem.	Semester
SPO	Studien- und Prüfungsordnung
SQ	Schlüsselqualifikationen
SWS	Semesterwochenstunde
Ü	Übung
V	Vorlesung
W	Wintersemester

Redaktionelle Verantwortung:

Dr. André Wiesner
Telefon: +49 721 608-44061
Email: modul@wiwi.kit.edu

INFORMATIONSWIRTSCHAFT – Mit Informationen zum Erfolg

Information wird zum Erfolgsfaktor

Information ist Wissen, Wirtschaftsgut und Grundlage für Entscheidungen. Für Unternehmen ist Information ein wichtiger Produktions- und Wettbewerbsfaktor. Die professionelle Planung von Informationsabläufen und -prozessen, die treffende Einordnung von Daten in den richtigen Wissenskontext und die adäquate Bereitstellung von Information entscheiden häufig über den Erfolg eines Unternehmens. Hierfür müssen Informationsflüsse in bestehenden Unternehmen wie auch in neuen Organisationsformen geplant, gestaltet und optimiert werden.

Informationswirte schaffen Plattformen

Informationswirte sind verantwortlich für das Informations- und Wissensmanagement in Unternehmen und Organisationen. Mit der interdisziplinären Ausbildung in den Wirtschaftswissenschaften, der Informatik und den Rechtswissenschaften entwickeln und gestalten Informationswirte innovative Informations- und Kommunikationsprozesse und -anwendungen. Sie führen spezialisierte Unternehmen und entwickeln bestehende Kompetenzen im Bereich der Informationsverarbeitung weiter zu neuen Informationsdienstleistungen.

Die Inhalte des Studiums

Im Mittelpunkt des Studiums steht ein umfassender disziplinenübergreifender Überblick über informationstechnische, wirtschaftliche und rechtliche Themenstellungen auf Grundlage einer fundierten quantitativ-methodischen Ausbildung.

Bachelor-Studiengang
Wirtschaftswissenschaften
Informatik
Operations Research
Recht
Mathematik
Statistik
Betriebspraktikum
Schlüsselqualifikationen
Regelstudienzeit: 6 Semester
Abschluss: Bachelor of Science (B. Sc.)

Master-Studiengang
Wirtschaftswissenschaften
Informatik
Operations Research
Recht
Schlüsselqualifikationen
Regelstudienzeit: 4 Semester
Abschluss: Master of Science (M. Sc.)

Das Studium vermittelt den Absolventen Kompetenzen darin, wie Informationen gebündelt, verarbeitet, angereichert, gehandelt und vermittelt werden können.



Karlsruher Besonderheit

Der Studiengang Informationswirtschaft ist die Antwort des Karlsruher Instituts für Technologie (KIT) auf die vielfältigen Anforderungen aus Wirtschaft, Wissenschaft und Gesellschaft, die durch die rasante Entwicklung der Informations- und Kommunikationstechnologien entstanden sind.

Das Karlsruher Institut für Technologie (KIT) ist Vorreiterin in diesem Ausbildungsbereich; eine vergleichbare Universitätsausbildung gibt es in Deutschland bislang nicht.



Abbildung 1: Screenshot eines webbasierten Modulhandbuchs

Teil II Der Studiengang

1 Qualifikationsziele

Die Absolventen/innen des interdisziplinären, viersemestrigen Masterstudiengangs Informationswirtschaft verfügen über ein erweitertes und vertieftes forschungsorientiertes Fachwissen in den Bereichen Informatik, Wirtschaftswissenschaften und Recht sowie über fachunabhängige, über mehrere Disziplinen hinweg anwendbare Kompetenzen.

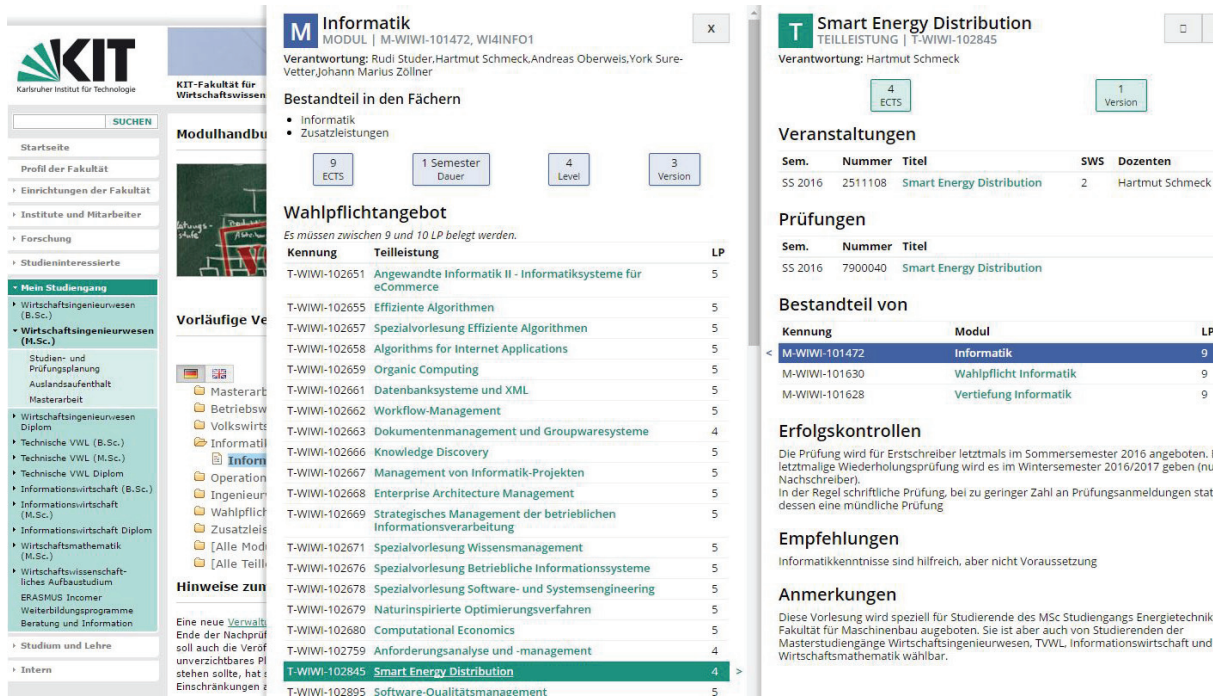
Durch die Verknüpfung ihrer Kenntnisse und Kompetenzen sind sie in der Lage, wirtschaftliche und informationstechnologische Gegebenheiten und Entwicklungspotentiale zur innovativen Veränderung von Strukturen und Prozesse selbstständig zu erkennen und innerhalb der rechtlichen Rahmenbedingungen umzusetzen.

Sie können komplexe fachrelevante Probleme und Anforderungen analysieren, strukturieren und beschreiben.

Vor- und Nachteile von bestehenden Verfahren, Modellen, Technologien und Ansätzen wissen sie zu identifizieren, mit Alternativen zu vergleichen, kritisch zu bewerten und auf neue Anwendungsbereiche zu transferieren.

Entsprechend des Bedarfs können sie diese auch kombinieren, anpassen bzw. eigenständig neue, innovative Lösungsmöglichkeiten entwickeln und umsetzen.

Die gewonnenen Ergebnisse wissen sie kritisch zu interpretieren, zu validieren und zu illustrieren.

Ihre Entscheidungen können sie wissenschaftlich fundiert unter Berücksichtigung von gesellschaftlichen und ethischen Aspekten selbstverantwortlich treffen und begründen.

Die Absolventen/innen können mit Fachvertretern/innen auf wissenschaftlichem Niveau kommunizieren und herausgehobene Verantwortung auch in einem Team übernehmen.

Karlsruher Informationswirte/innen zeichnen sich durch ihre interdisziplinäre Methodenkompetenz und ihre Innovationsfähigkeit aus.

Ihre Qualifikationen eignen sich insbesondere für fachübergreifende Tätigkeiten in den Bereichen Informations- und Kommunikationstechnologie (IKT), Controlling, Consulting, Management und Organisation, für die Gründung und Leitung von Unternehmen sowie für eine weitere wissenschaftliche Laufbahn (Promotion).

2 Aufbau nach SPO 2015

Gültig für Studierende ab dem Erstsemesterjahrgang WS 2015/16

Der Masterstudiengang Informationswirtschaft hat eine Regelstudienzeit von vier Semestern und umfasst 120 Leistungspunkte. Je nach persönlichen Interessen und Zielen kann das im Bachelorstudiengang erworbene Fachwissen innerhalb des studienplanmäßigen Angebots erweitert und vertieft werden.

Abbildung 2 zeigt die Fach- und Modulstruktur mit der Zuordnung der Leistungspunkte (LP) und exemplarisch eine mögliche Verteilung der Module auf die Semester.

Semester	Leistungs- punkte	Informatik				Wirtschaftswissenschaften			Recht	Forschungsfach	Masterarbeit
		Wahl		Pflicht	Wahl		Wahl				
1	27	INFO 8 LP	INFO 8 LP			BWL 10 LP	OR 5 LP	BWL 9 LP	RECHT 9 LP		
2	30,5		INFO 8 LP					RECHT 9 LP			
3	32,5			INFO 8 LP			WIWI 9 LP		2 Seminare 3 LP + 3 LP		
4	30			INFO 9 LP						Masterarbeit 30 LP	
	120										

Abbildung 2: Aufbau und Struktur des Masterstudienganges Informationswirtschaft SPO2015 (Empfehlung)

Im Rahmen des Masterstudiums sind Module aus den Fächern Informatik, Wirtschaftswissenschaften, Recht und dem Forschungsfach zu absolvieren sowie eine Masterarbeit zu schreiben.

Im Fach Informatik sind Module im Umfang von insgesamt 33 LP zu belegen. Im Fach Wirtschaftswissenschaften gibt es die beiden Pflichtmodule Betriebswirtschaftslehre (10 LP) und Operations Research (5 LP). Zudem ist ein weiteres Modul der Betriebswirtschaftslehre mit 9 LP sowie ein weiteres wirtschaftswissenschaftliches Modul mit 9 LP entweder aus der Betriebswirtschaftslehre, Volkswirtschaftslehre, des Operations Research oder der Statistik zu wählen. Im Fach Recht sind Module im Umfang von 18 LP zu belegen.

Im Rahmen des Forschungsfachs sind zwei Seminare mit jeweils 3 LP (fachungebunden) zu wählen. Hierbei sind zwei der folgenden Module zu belegen: M-INFO-101218 SSeminarmodul Recht", M-INFO-102822 SSeminarmodul Informatik bzwie M-WIWI-102736 SSeminarmodul Wirtschaftswissenschaften". Die Masterarbeit umfasst 30 LP.

Es bleibt der individuellen Studienplanung (unter Berücksichtigung diesbezüglicher Vorgaben in der Studien- und Prüfungsordnung sowie etwaiger Modulregelungen) überlassen, in welchem der Fachsemester die gewählten Modulprüfungen begonnen bzw. abgeschlossen werden. Allerdings wird empfohlen, noch vor Beginn der Masterarbeit alle übrigen Studienleistungen der Masterprüfung nachzuweisen.

Alle Module inklusive Wahlmöglichkeiten innerhalb der Module finden Sie im Modulhandbuch beschrieben. WiWi-Seminare, die im Rahmen des Forschungsfachs belegt werden können, werden im WiWi-Portal unter <https://portal.wiwi.kit.edu/Seminare> veröffentlicht.

3 Aufbau nach SPO 2009

Der Aufbau des Studienganges Informationswirtschaft (M.Sc.) nach SPO 2009 unterscheidet sich nur geringfügig von der Struktur des Studienganges nach SPO 2015. Das Modul- und Teilleistungsangebot ist weitestgehend identisch und entspricht der Darstellung in diesem Modulhandbuch. Dennoch gibt es einige Besonderheiten, die in der folgenden Abbildung ersichtlich sind:

Abbildung 4 zeigt die Fach- und Modulstruktur sowie die Zuordnung der Leistungspunkte (LP) zu den Fächern und Modulen nach SPO 2009:

Die Studien- und Prüfungsordnungen 2009 und 2015 des Studienganges Informationswirtschaft (M.Sc.) finden Sie im Anhang dieses Modulhandbuchs.

SPO 2009	SPO 2015
Begrifflichkeiten	
Der Studienplan ist unterteilt in die Fächer Informatik, Wirtschaftswissenschaften und Recht .	Der Studienplan ist unterteilt in die Fächer Informatik, Wirtschaftswissenschaften und Recht und Forschungsfach .
§4 (2) SPO 2009 unterscheidet zwischen schriftlichen und mündlichen Prüfungen sowie Erfolgskontrollen anderer Art (Seminare, Fallstudien...).	§4 SPO 2015 unterscheidet zwischen schriftlichen und mündlichen Prüfungen, Prüfungsleistungen anderer Art und Studienleistungen .

Abbildung 3: Unterschiede Informationswirtschaft M.Sc. SPO 2009 und SPO 2015

Informationswirtschaft (M.Sc.)											
Semester											
Fach	INFO*				WIWI*				RECHT*		Interdisziplinäres Seminar- modul
	Wahl				Pflicht		Wahl		Wahl		
1						OR 5 LP					
2	INFO 8 LP	INFO 8 LP	INFO 8 LP	INFO 9 LP	BWL 10 LP		BWL 9 LP	WIWI 9 LP	Recht 9 LP	Recht 9 LP	6 LP
3											
4	Masterarbeit 30 LP										
120 LP (Pflichtprogramm + Wahlpflichtprogramm + Masterarbeit)											

*: Die Angaben der Modulgrößen in der Grafik sind nur beispielhaft. Im Wahlbereich „Informatik“ müssen insgesamt 33 LP erreicht werden. Im Wahlbereich „WiWi“ sind aus wirtschaftswissenschaftlichen Fächern Module im Umfang von 18 Leistungspunkten zu belegen. Wirtschaftswissenschaftliche Fächer sind Betriebswirtschaftslehre, Operations Research, Statistik und Volkswirtschaftslehre. Dabei sind im Fach Betriebswirtschaftslehre mindestens 9 Leistungspunkte abzulegen.

Abbildung 4: Aufbau und Struktur des Masterstudiengangs Informationswirtschaft SPO 2009 (Empfehlung)

Teil III

Fachstruktur

1 Masterarbeit

Kennung	Modul	LP	Verantwortung
M-WIWI-101656	Modul Masterarbeit (S. 164)	30	Sebastian Abeck,Hagen Lindstädt

2 Informatik

Kennung	Modul	LP	Verantwortung
M-INFO-101199	Advanced Algorithms: Design and Analysis (S. 27)	9	Dorothea Wagner
M-INFO-101200	Advanced Algorithms: Engineering and Applications (S. 28)	9	Dorothea Wagner
M-INFO-100795	Algorithm Engineering (S. 29)	5	Peter Sanders,Dorothea Wagner
M-INFO-101214	Algorithmen der Computergrafik (S. 31)	9	Hartmut Prautzsch
M-INFO-100031	Algorithmen für Routenplanung (S. 32)	5	Dorothea Wagner
M-INFO-101173	Algorithmen II (S. 34)	6	Hartmut Prautzsch,Peter Sanders,Dorothea Wagner
M-INFO-100797	Algorithmen in Zellularautomaten (S. 35)	5	Thomas Worsch
M-INFO-102094	Algorithmen zur Visualisierung von Graphen (S. 36)	5	Dorothea Wagner
M-INFO-101237	Algorithmische Methoden für schwere Optimierungsprobleme (S. 37)	5	Dorothea Wagner
M-INFO-102400	Algorithmische Methoden zur Netzwerkanalyse (S. 38)	5	Henning Meyerhenke
M-INFO-100768	Analysetechniken für große Datenbestände (S. 39)	5	Klemens Böhm
M-INFO-101256	Analysetechniken für große Datenbestände in Theorie und Praxis (S. 40)	9	Klemens Böhm
M-INFO-101238	Automatische Sichtprüfung (S. 41)	9	Jürgen Beyerer
M-INFO-100826	Automatische Sichtprüfung und Bildverarbeitung (S. 42)	6	Jürgen Beyerer
M-INFO-101240	Automatisches Planen und Entscheiden (S. 43)	9	Jürgen Beyerer
M-INFO-101251	Autonome Robotik (S. 45)	9	Rüdiger Dillmann
M-INFO-101241	Bildgestützte Detektion und Klassifikation (S. 46)	9	Jürgen Beyerer
M-INFO-101197	Computersicherheit (S. 47)	9	Jörn Müller-Quade
M-INFO-102978	Digitaltechnik und Entwurfsverfahren (S. 49)	6	Uwe Hanebeck
M-INFO-101210	Dynamische IT-Infrastrukturen (S. 50)	9	Hannes Hartenstein
M-INFO-100799	Formale Systeme (S. 51)	6	Bernhard Beckert
M-INFO-100744	Formale Systeme II: Anwendung (S. 53)	5	Bernhard Beckert
M-INFO-100841	Formale Systeme II: Theorie (S. 55)	5	Bernhard Beckert
M-INFO-101198	Fortgeschrittene Themen der Kryptographie (S. 56)	9	Jörn Müller-Quade
M-INFO-101205	Future Networking (S. 57)	8	Martina Zitterbart
M-INFO-101208	Innovative Konzepte des Daten- und Informationsmanagements (S. 59)	8	Klemens Böhm
M-INFO-100819	Kognitive Systeme (S. 60)	6	Rüdiger Dillmann,Alexander Waibel
M-INFO-101178	Kommunikation und Datenhaltung (S. 62)	8	Klemens Böhm,Martina Zitterbart
M-INFO-101226	Kontextsensitive ubiquitäre Systeme (S. 63)	9	Michael Beigl
M-INFO-101239	Maschinelle Visuelle Wahrnehmung (S. 64)	9	Jürgen Beyerer
M-INFO-100817	Maschinelles Lernen 1 - Grundverfahren (S. 66)	3	Rüdiger Dillmann,Johann Marius Zöllner
M-INFO-100855	Maschinelles Lernen 2 - Fortgeschrittene Verfahren (S. 67)	3	Rüdiger Dillmann,Johann Marius Zöllner
M-INFO-101250	Medizinische Simulationssysteme und Neuromedizin (S. 68)	9	Rüdiger Dillmann
M-INFO-100729	Mensch-Maschine-Interaktion (S. 69)	6	Michael Beigl
M-INFO-101206	Networking (S. 71)	8	Martina Zitterbart

M-INFO-101204	Networking Labs (S. 72)	9	Hannes Hartenstein, Martina Zitterbart
M-INFO-101207	Netzicherheit - Theorie und Praxis (S. 73)	9	Martina Zitterbart
M-INFO-100846	Neuronale Netze (S. 74)	6	Alexander Waibel
M-INFO-100796	Parallele Algorithmen (S. 76)	5	Peter Sanders
M-INFO-102072	Praktikum Algorithmentechnik (S. 78)	6	Peter Sanders, Dorothea Wagner
M-INFO-103138	Praktikum der Sprachverarbeitung in der Softwaretechnik (S. 79)	5	Walter Tichy
M-INFO-103302	Praktikum: Graphenvisualisierung in der Praxis (S. 80)	5	Dorothea Wagner
M-INFO-103235	Praktikum: Smart Data Analytics (S. 81)	6	Michael Beigl
M-INFO-103480	Projektpraktikum Maschinelles Lernen (S. 83)	4	Rüdiger Dillmann
M-INFO-100794	Randomisierte Algorithmen (S. 84)	5	Thomas Worsch
M-INFO-100893	Robotik I - Einführung in die Robotik (S. 87)	6	Tamim Asfour
M-INFO-101202	Software-Methodik (S. 90)	9	Ralf Reussner
M-INFO-101201	Software-Systeme (S. 91)	9	Ralf Reussner
M-INFO-100806	Sprachtechnologie und Compiler (S. 92)	8	Gregor Snelting
M-INFO-100801	Telematik (S. 94)	6	Martina Zitterbart
M-INFO-101203	Wireless Networking (S. 98)	8	Martina Zitterbart
M-WIWI-101477	Entwicklung betrieblicher Informationssysteme (S. 129)	9	Andreas Oberweis
M-WIWI-101456	Intelligente Systeme und Services (S. 152)	9	York Sure-Vetter
M-WIWI-103356	Maschinelles Lernen (S. 159)	9	Johann Marius Zöllner
M-WIWI-101459	Organic Computing (S. 174)	9	Hartmut Schmeck
M-WIWI-101457	Semantische Technologien (S. 179)	8	York Sure-Vetter
M-WIWI-102827	Service Computing (S. 184)	9	York Sure-Vetter
M-WIWI-101458	Ubiquitous Computing (S. 206)	9	N.N., Hartmut Schmeck
M-WIWI-101455	Web Data Management (S. 207)	9	York Sure-Vetter

3 Wirtschaftswissenschaften

3.1 Pflichtmodule

Kennung	Modul	LP	Verantwortung
M-WIWI-101443	Informationswirtschaft (S. 143)	10	Andreas Geyer-Schulz, Christof Weinhardt
M-WIWI-103243	Optimierung unter Unsicherheit in der Informationswirtschaft (S. 173)	5	Steffen Rebennack
M-WIWI-101444	Stochastische Modelle in der Informationswirtschaft (S. 197)	5	Karl-Heinz Waldmann

3.2 Wahlmodule WIWI

Kennung	Modul	LP	Verantwortung
M-WIWI-101637	Analytics und Statistik (S. 99)	9	Oliver Grothe
M-WIWI-101453	Angewandte strategische Entscheidungen (S. 100)	9	Johannes Philipp Reiß
M-WIWI-101410	Business & Service Engineering (S. 102)	9	Christof Weinhardt
M-WIWI-101504	Collective Decision Making (S. 104)	9	Clemens Puppe
M-WIWI-101512	Computational Finance (S. 105)	9	Maxim Ulrich
M-WIWI-101498	Controlling (Management Accounting) (S. 107)	9	Marcus Wouters
M-WIWI-101470	Data Science: Advanced CRM (S. 108)	9	Andreas Geyer-Schulz
M-WIWI-103117	Data Science: Data-Driven Information Systems (S. 110)	9	Alexander Mädche, Christof Weinhardt
M-WIWI-103118	Data Science: Data-Driven User Modeling (S. 112)	9	Christof Weinhardt
M-WIWI-101647	Data Science: Evidence-based Marketing (S. 114)	9	Martin Klarmann
M-WIWI-103200	Designing Interactive Systems (S. 115)	9	Alexander Mädche
M-WIWI-102808	Digital Service Systems in Industry (S. 117)	9	Wolf Fichtner, Stefan Nickel

M-WIWI-103261	Disruptive Finanz-technologische Innovationen (S. 119)	9	Maxim Ulrich
M-WIWI-103720	eEnergy: Markets, Services and Systems (S. 120)	9	Christof Weinhardt
M-WIWI-101409	Electronic Markets (S. 121)	9	Andreas Geyer-Schulz
M-WIWI-101451	Energiewirtschaft und Energiemärkte (S. 123)	9	Wolf Fichtner
M-WIWI-101452	Energiewirtschaft und Technologie (S. 125)	9	Wolf Fichtner
M-WIWI-101488	Entrepreneurship (EnTechnon) (S. 127)	9	Orestis Terzidis
M-WIWI-101505	Experimentelle Wirtschaftsforschung (S. 131)	9	Johannes Philipp Reiß
M-WIWI-101482	Finance 1 (S. 132)	9	Martin Ruckes,Marliese Uhrig-Homburg
M-WIWI-101483	Finance 2 (S. 133)	9	Martin Ruckes,Marliese Uhrig-Homburg
M-WIWI-103120	Financial Economics (S. 135)	9	Maxim Ulrich
M-WIWI-103121	Financial Technology for Risk and Asset Management (S. 136)	9	Maxim Ulrich
M-WIWI-101509	Führungsentscheidungen und Organisation (S. 137)	9	Hagen Lindstädt
M-WIWI-101471	Industrielle Produktion II (S. 139)	9	Frank Schultmann
M-WIWI-101412	Industrielle Produktion III (S. 141)	9	Frank Schultmann
M-WIWI-101507	Innovationsmanagement (S. 145)	9	Marion Weissenberger-Eibl
M-WIWI-101469	Insurance Management I (S. 147)	9	Ute Werner
M-WIWI-101449	Insurance Management II (S. 149)	9	Ute Werner
M-WIWI-103247	Intelligente Risiko- und Investitionsberatung (S. 151)	9	Maxim Ulrich
M-WIWI-101462	Makroökonomische Theorie (S. 153)	9	Marten Hillebrand
M-WIWI-101446	Market Engineering (S. 155)	9	Christof Weinhardt
M-WIWI-101490	Marketing Management (S. 157)	9	Martin Klarmann
M-WIWI-101473	Mathematische Optimierung (S. 161)	9	Oliver Stein
M-WIWI-101500	Microeconomic Theory (S. 163)	9	Clemens Puppe
M-WIWI-101638	Ökonometrie und Statistik I (S. 166)	9	Melanie Schienle
M-WIWI-101639	Ökonometrie und Statistik II (S. 167)	9	Melanie Schienle
M-WIWI-101502	Ökonomische Theorie und ihre Anwendung in Finance (S. 168)	9	Kay Mitusch
M-WIWI-102832	Operations Research im Supply Chain Management (S. 169)	9	Stefan Nickel
M-WIWI-101415	Operations Research im Supply Chain Management und Health Care Management (S. 171)	9	Stefan Nickel
M-WIWI-103122	Quantitative Risk Management (S. 175)	9	Maxim Ulrich
M-WIWI-103123	Quantitative Valuation (S. 176)	9	Maxim Ulrich
M-WIWI-101487	Sales Management (S. 177)	9	Martin Klarmann
M-WIWI-101506	Service Analytics (S. 182)	9	Hansjörg Fromm,Christof Weinhardt
M-WIWI-101503	Service Design Thinking (S. 186)	9	Gerhard Satzger,Christof Weinhardt
M-WIWI-102754	Service Economics and Management (S. 188)	9	Gerhard Satzger,Christof Weinhardt
M-WIWI-102806	Service Innovation, Design & Engineering (S. 189)	9	Alexander Mädche,Gerhard Satzger
M-WIWI-101448	Service Management (S. 191)	9	Gerhard Satzger,Christof Weinhardt
M-WIWI-102805	Service Operations (S. 193)	9	Stefan Nickel
M-WIWI-101649	Services Marketing (S. 195)	9	Ju-Young Kim
M-WIWI-101657	Stochastische Modellierung und Optimierung (S. 198)	9	Karl-Heinz Waldmann
M-WIWI-103289	Stochastische Optimierung (S. 200)	9	Steffen Rebennack
M-WIWI-103119	Strategie und Management: Fortgeschrittene Themen (S. 202)	9	Hagen Lindstädt
M-WIWI-101489	Strategie, Kommunikation und Datenanalyse (S. 204)	9	Martin Klarmann

3.3 Wahlmodule BWL

Kennung	Modul	LP	Verantwortung
M-WIWI-101410	Business & Service Engineering (S. 102)	9	Christof Weinhardt
M-WIWI-101512	Computational Finance (S. 105)	9	Maxim Ulrich

M-WIWI-101498	Controlling (Management Accounting) (S. 107)	9	Marcus Wouters
M-WIWI-101470	Data Science: Advanced CRM (S. 108)	9	Andreas Geyer-Schulz
M-WIWI-103117	Data Science: Data-Driven Information Systems (S. 110)	9	Alexander Madche,Christof Weinhardt
M-WIWI-103118	Data Science: Data-Driven User Modeling (S. 112)	9	Christof Weinhardt
M-WIWI-101647	Data Science: Evidence-based Marketing (S. 114)	9	Martin Klarmann
M-WIWI-103200	Designing Interactive Systems (S. 115)	9	Alexander Madche
M-WIWI-102808	Digital Service Systems in Industry (S. 117)	9	Wolf Fichtner,Stefan Nickel
M-WIWI-103261	Disruptive Finanz-technologische Innovationen (S. 119)	9	Maxim Ulrich
M-WIWI-103720	eEnergy: Markets, Services and Systems (S. 120)	9	Christof Weinhardt
M-WIWI-101409	Electronic Markets (S. 121)	9	Andreas Geyer-Schulz
M-WIWI-101451	Energiewirtschaft und Energiemarkte (S. 123)	9	Wolf Fichtner
M-WIWI-101452	Energiewirtschaft und Technologie (S. 125)	9	Wolf Fichtner
M-WIWI-101488	Entrepreneurship (EnTechnon) (S. 127)	9	Orestis Terzidis
M-WIWI-101482	Finance 1 (S. 132)	9	Martin Ruckes,Marliese Uhrig-Homburg
M-WIWI-101483	Finance 2 (S. 133)	9	Martin Ruckes,Marliese Uhrig-Homburg
M-WIWI-103120	Financial Economics (S. 135)	9	Maxim Ulrich
M-WIWI-103121	Financial Technology for Risk and Asset Management (S. 136)	9	Maxim Ulrich
M-WIWI-101509	Fuhrungsentscheidungen und Organisation (S. 137)	9	Hagen Lindstadt
M-WIWI-101471	Industrielle Produktion II (S. 139)	9	Frank Schultmann
M-WIWI-101412	Industrielle Produktion III (S. 141)	9	Frank Schultmann
M-WIWI-101507	Innovationsmanagement (S. 145)	9	Marion Weissenberger-Eibl
M-WIWI-101469	Insurance Management I (S. 147)	9	Ute Werner
M-WIWI-101449	Insurance Management II (S. 149)	9	Ute Werner
M-WIWI-103247	Intelligente Risiko- und Investitionsberatung (S. 151)	9	Maxim Ulrich
M-WIWI-101446	Market Engineering (S. 155)	9	Christof Weinhardt
M-WIWI-101490	Marketing Management (S. 157)	9	Martin Klarmann
M-WIWI-103122	Quantitative Risk Management (S. 175)	9	Maxim Ulrich
M-WIWI-103123	Quantitative Valuation (S. 176)	9	Maxim Ulrich
M-WIWI-101487	Sales Management (S. 177)	9	Martin Klarmann
M-WIWI-101506	Service Analytics (S. 182)	9	Hansjorg Fromm,Christof Weinhardt
M-WIWI-101503	Service Design Thinking (S. 186)	9	Gerhard Satzger,Christof Weinhardt
M-WIWI-102754	Service Economics and Management (S. 188)	9	Gerhard Satzger,Christof Weinhardt
M-WIWI-102806	Service Innovation, Design & Engineering (S. 189)	9	Alexander Madche,Gerhard Satzger
M-WIWI-101448	Service Management (S. 191)	9	Gerhard Satzger,Christof Weinhardt
M-WIWI-101649	Services Marketing (S. 195)	9	Ju-Young Kim
M-WIWI-103119	Strategie und Management: Fortgeschrittene Themen (S. 202)	9	Hagen Lindstadt
M-WIWI-101489	Strategie, Kommunikation und Datenanalyse (S. 204)	9	Martin Klarmann

4 Recht

Kennung	Modul	LP	Verantwortung
M-INFO-101242	Governance, Risk & Compliance (S. 58)	9	Thomas Dreier
M-INFO-101217	Offentliches Wirtschaftsrecht (S. 75)	9	Matthias Backer
M-INFO-101216	Recht der Wirtschaftsunternehmen (S. 85)	9	Thomas Dreier
M-INFO-101215	Recht des Geistigen Eigentums (S. 86)	9	Thomas Dreier

5 Forschungsfach

Kennung	Modul	LP	Verantwortung
M-INFO-102822	Seminarmodul Informatik (S. 88)	3	
M-INFO-101218	Seminarmodul Recht (S. 89)	3	Thomas Dreier
M-WIWI-102736	Seminarmodul Wirtschaftswissenschaften (S. 180)	3	Studiendekan der KIT-Fakultät für Wirtschaftswissenschaften

6 Zusatzleistungen

Kennung	Modul	LP	Verantwortung
M-INFO-102233	Weitere Leistungen (S. 96)	30	
M-WIWI-103117	Data Science: Data-Driven Information Systems (S. 110)	9	Alexander Mädche, Christof Weinhardt
M-WIWI-103118	Data Science: Data-Driven User Modeling (S. 112)	9	Christof Weinhardt
M-WIWI-103200	Designing Interactive Systems (S. 115)	9	Alexander Mädche
M-WIWI-103261	Disruptive Finanz-technologische Innovationen (S. 119)	9	Maxim Ulrich
M-WIWI-103720	eEnergy: Markets, Services and Systems (S. 120)	9	Christof Weinhardt
M-WIWI-103247	Intelligente Risiko- und Investitionsberatung (S. 151)	9	Maxim Ulrich
M-WIWI-103289	Stochastische Optimierung (S. 200)	9	Steffen Rebennack

Teil IV

Module

M Modul: Advanced Algorithms: Design and Analysis [M-INFO-101199]

Verantwortung: Dorothea Wagner
Einrichtung: KIT-Fakultät für Informatik
Curriculare Veran-
kerung: Wahlpflicht
Bestandteil von: Informatik

Leistungspunkte	Turnus	Dauer	Level	Version
9	Jedes Semester	2 Semester	4	2

Design and Analysis / Engineering and Applications

Wahlpflichtblock; Es muss mindestens 1 Bestandteil und müssen mindestens 9 LP belegt werden.

Kennung	Teilleistung	LP	Verantwortung
T-INFO-101334	Algorithmen in Zellularautomaten (S. 219)	5	Thomas Worsch
T-INFO-101331	Randomisierte Algorithmen (S. 560)	5	Thomas Worsch
T-INFO-101333	Parallele Algorithmen (S. 453)	5	Peter Sanders
T-INFO-103334	Algorithmische Methoden für schwere Optimierungsprobleme (S. 224)	5	Dorothea Wagner
T-INFO-104390	Algorithmen zur Visualisierung von Graphen (S. 221)	5	Dorothea Wagner
T-INFO-104374	Praktikum Algorithmentechnik (S. 522)	6	Peter Sanders, Dorothea Wagner
T-INFO-101332	Algorithm Engineering (S. 213)	5	Peter Sanders, Dorothea Wagner
T-INFO-100002	Algorithmen für Routenplanung (S. 215)	5	Dorothea Wagner

Erfolgskontrolle(n)

siehe Teilleistung

Voraussetzungen

siehe Teilleistung

Modellierte Voraussetzungen

Es müssen die folgenden Bestandteile erfüllt werden:

- Die Teilleistung [T-INFO-102020] *Algorithmen II* muss erfolgreich abgeschlossen worden sein.

Qualifikationsziele

Der/die Studierende

- kennt weiterführende methodische Ansätze für den Entwurf und die Analyse von Algorithmen,
- kann sich qualifiziert und in strukturierter Form zu theoretischen Aspekten der Algorithmmik äußern,
- identifiziert algorithmische Probleme aus unterschiedlichen Bereichen und kann diese entsprechend formal formulieren,
- kann die Berechnungskomplexität algorithmischer Probleme aus unterschiedlichen Bereichen analysieren und einschätzen,
- kann geeignete algorithmische Lösungstechniken erkennen und neu entwerfen.

Inhalt

Dieses Modul vermittelt vertiefende theoretische Aspekte der Algorithmentechnik. Der Schwerpunkt liegt auf dem Entwurf und der Analyse von fortgeschrittenen Algorithmen, insbesondere auf Graphenalgorithmen, Randomisierten Algorithmen, Parallelen Algorithmen und Algorithmen für NP-schwere Probleme.

Arbeitsaufwand

ca. 270h

M Modul: Advanced Algorithms: Engineering and Applications [M-INFO-101200]

Verantwortung:	Dorothea Wagner
Einrichtung:	KIT-Fakultät für Informatik
Curriculare Verankerung:	Wahlpflicht
Bestandteil von:	Informatik

Leistungspunkte	Turnus	Dauer	Level	Version
9	Jedes Semester	2 Semester	4	2

Engineering and Applications / Design and Analysis

Wahlpflichtblock; Es muss mindestens 1 Bestandteil und müssen mindestens 9 LP belegt werden.

Kennung	Teilleistung	LP	Verantwortung
T-INFO-100002	Algorithmen für Routenplanung (S. 215)	5	Dorothea Wagner
T-INFO-101332	Algorithm Engineering (S. 213)	5	Peter Sanders, Dorothea Wagner
T-INFO-101333	Parallele Algorithmen (S. 453)	5	Peter Sanders
T-INFO-103334	Algorithmische Methoden für schwere Optimierungsprobleme (S. 224)	5	Dorothea Wagner
T-INFO-104374	Praktikum Algorithmentechnik (S. 522)	6	Peter Sanders, Dorothea Wagner
T-INFO-104390	Algorithmen zur Visualisierung von Graphen (S. 221)	5	Dorothea Wagner
T-INFO-101331	Randomisierte Algorithmen (S. 560)	5	Thomas Worsch

Erfolgskontrolle(n)

siehe Teilleistung

Voraussetzungen

Keine

Qualifikationsziele

Der/die Studierende

- kennt weiterführende methodische Ansätze für den Entwurf von Algorithmen und deren Anwendung,
- kann sich qualifiziert und in strukturierter Form zu praktischen Aspekten der Algorithmik äußern,
- identifiziert algorithmische Probleme aus der Anwendung und kann diese entsprechend formal formulieren,
- kann die Berechnungskomplexität algorithmischer Probleme einschätzen,
- kann geeignete algorithmische Lösungstechniken erkennen, übertragen und neu entwerfen,
- kann algorithmische Lösungstechniken für konkrete Probleme implementieren und praktisch evaluieren.

Inhalt

Dieses Modul vermittelt vertiefende praktische Aspekte der Algorithmentechnik und thematisiert die Anwendung von Algorithmen auf konkrete Probleme. Der Schwerpunkt liegt auf dem Entwurf, der praktischen Umsetzung und der Evaluation von Algorithmen, insbesondere von Graphenalgorithm, Parallelen Algorithmen, Algorithmen für NP-schwere Probleme, naturinspirierten Optimierungsverfahren sowie auf Algorithmen aus verschiedenen Anwendungsbereichen.

Arbeitsaufwand

Der Gesamtarbeitsaufwand für dieses Modul beträgt ca. 270 Stunden (9 Credits). Die Aufteilung erfolgt nach den Leistungspunkten der Lehrveranstaltungen des Moduls. Dabei beträgt der Arbeitsaufwand für Lehrveranstaltungen mit 3 Credits ca. 90h, für Lehrveranstaltungen mit 5 Credits ca. 150h.

Die Gesamtstundenzahl je Lehrveranstaltung ergibt sich dabei aus dem Aufwand für den Besuch der Vorlesungen und Übungen, sowie den Prüfungszeiten und dem zeitlichen Aufwand, der zur Erreichung der Lernziele des Moduls für einen durchschnittlichen Studenten für eine durchschnittliche Leistung erforderlich ist.

M Modul: Algorithm Engineering [M-INFO-100795]

Verantwortung: Peter Sanders, Dorothea Wagner

Einrichtung: KIT-Fakultät für Informatik

Curriculare Verankerung: Wahlpflicht

Bestandteil von: Informatik

Leistungspunkte	Turnus	Dauer	Sprache	Version
5	Jedes Sommersemester	1 Semester	Deutsch	1

Pflichtbestandteile

Kennung	Teilleistung	LP	Verantwortung
T-INFO-101332	Algorithm Engineering (S. 213)	5	Peter Sanders, Dorothea Wagner

Erfolgskontrolle(n)

Siehe Teilleistung

Voraussetzungen

Siehe Teilleistung

Qualifikationsziele

Die Studierenden erwerben ein systematisches Verständnis algorithmischer Fragestellungen und Lösungsansätze im Bereich Algorithm Engineering, das auf dem bestehenden Wissen im Themenbereich Algorithmik aufbaut. Außerdem kann er/sie erlernte Techniken auf verwandte Fragestellungen anwenden und aktuelle Forschungsthemen im Bereich Algorithm Engineering interpretieren und nachvollziehen.

Nach erfolgreicher Teilnahme an der Lehrveranstaltung können die Studierenden

- Begriffe, Strukturen, grundlegende Problemdefinitionen und Algorithmen aus der Vorlesung erklären;
- auswählen, welche Algorithmen und Datenstrukturen zur Lösung einer algorithmischen Fragestellung geeignet sind und diese ggf. den Anforderungen einer konkreten Problemstellung anpassen;
- Algorithmen und Datenstrukturen ausführen, mathematisch präzise analysieren und die algorithmischen Eigenschaften beweisen;
- Maschinenmodelle aus der Vorlesung erklären sowie Algorithmen und Datenstrukturen in diesen analysieren
- neue Probleme aus Anwendungen analysieren, auf den algorithmischen Kern reduzieren und daraus ein abstraktes Modell erstellen; auf Basis der in der Vorlesung erlernten Konzepte und Techniken eigene Lösungen in diesem Modell entwerfen, analysieren und die algorithmischen Eigenschaften beweisen.

Inhalt

- Was ist Algorithm Engineering, Motivation etc.
- Realistische Modellierung von Maschinen und Anwendungen
- praxisorientierter Algorithmenentwurf
- Implementierungstechniken
- Experimentiertechniken
- Auswertung von Messungen

Die oben angegebenen Fertigkeiten werden vor allem anhand von konkreten Beispielen gelehrt. In der Vergangenheit waren das zum Beispiel die folgenden Themen aus dem Bereich grundlegender Algorithmen und Datenstrukturen:

- linked lists ohne Sonderfälle
- Sortieren: parallel, extern, superskalar,...
- Prioritätslisten (cache effizient,...)
- Suchbäume für ganzzahlige Schlüssel
- Volltextindizes
- Graphenalgorithmen: minimale Spannbäume (extern,...), Routenplanung

dabei geht es jeweils um die besten bekannten praktischen und theoretischen Verfahren. Diese weichen meist erheblich von den in Anfängervorlesungen gelehrteten Verfahren ab.

Arbeitsaufwand

Vorlesung und Übung mit 3 SWS, 5 LP

5 LP entspricht ca. 150 Arbeitsstunden, davon
ca. 45 Std. Besuch der Vorlesung und Übung bzw. Blockseminar,
ca. 25 Std. Vor- und Nachbereitung,
ca. 40 Std. Bearbeitung der Übungsblätter / Vorbereitung Miniseminar
ca. 40 Std. Prüfungsvorbereitung

M Modul: Algorithmen der Computergrafik [M-INFO-101214]

Verantwortung: Hartmut Prautzsch
Einrichtung: KIT-Fakultät für Informatik
Curriculare Veran-
kerung: Wahlpflicht
Bestandteil von: Informatik

Leistungspunkte	Turnus	Dauer	Level	Version
9	Jedes Semester	1 Semester	4	1

Algorithmen der Computergrafik

Wahlpflichtblock; Es muss mindestens 1 Bestandteil und müssen mindestens 9 LP belegt werden.

Kennung	Teilleistung	LP	Verantwortung
T-INFO-101349	Netze und Punktwolken (S. 427)	3	Hartmut Prautzsch
T-INFO-104429	Algorithmische Geometrie (S. 223)	5	Dorothea Wagner
T-INFO-103550	Unterteilungsalgorithmen (S. 673)	5	Hartmut Prautzsch
T-INFO-101267	Geometrische Optimierung (S. 336)	3	Hartmut Prautzsch
T-INFO-103207	Praktikum Geometrisches Modellieren (S. 525)	3	Hartmut Prautzsch

Voraussetzungen

Keine

Qualifikationsziele

Erlangen fundierte Kenntnisse im Bereich der Geometrischen Modellierung und Computergrafik mit ihren Anwendungsbereichen CAD/CAGD und Medizinische Simulation.

M Modul: Algorithmen für Routenplanung [M-INFO-100031]

Verantwortung: Dorothea Wagner
Einrichtung: KIT-Fakultät für Informatik
Curriculare Verankerung: Wahlpflicht
Bestandteil von: Informatik

Leistungspunkte	Turnus	Dauer	Sprache	Version
5	Jedes Sommersemester	1 Semester	Deutsch	1

Pflichtbestandteile

Kennung	Teilleistung	LP	Verantwortung
T-INFO-100002	Algorithmen für Routenplanung (S. 215)	5	Dorothea Wagner

Erfolgskontrolle(n)

Siehe Teilleistung

Voraussetzungen

Siehe Teilleistung

Qualifikationsziele

Die Teilnehmer beherrschen die Methodik des Algorithm Engineering und insbesondere ihre Anwendung im Bereich Routenplanung. Sie kennen algorithmische Problemstellungen, die sich in verschiedenen praktischen Anwendungen der Routenplanung in Transportnetzwerken ergeben. Sie sind in der Lage, diese Probleme zu identifizieren und verstehen es, die auftretenden Fragestellungen auf ihren algorithmischen Kern zu reduzieren und anschließend effizient zu lösen. Sie sind in der Lage, dabei Wissen aus den Bereichen der Graphentheorie und der Algorithmik praktisch umzusetzen. Zudem kennen die Teilnehmer verschiedene Techniken, die in der Praxis genutzt werden, um effiziente Verfahren zur Routenplanung zu implementieren. Sie kennen Verfahren zur Routenberechnung in Straßennetzen, öffentlichen Verkehrsnetzwerken sowie multimodalen Netzwerken. Studierende sind in der Lage, auch für komplexere Szenarien, wie etwa der zeitabhängigen Routenplanung, in der Praxis effizient umsetzbare Verfahren zu identifizieren und analysieren. Sie können theoretische und experimentelle Ergebnisse interpretieren und untereinander vergleichen.

Studierende sind außerdem in der Lage, neue Problemstellungen im Bereich der Routenplanung mit Methoden des Algorithm Engineering zu analysieren und Algorithmen unter Berücksichtigung moderner Rechnerarchitektur zu entwerfen, sowie aussagekräftige experimentelle Evaluationen zu planen und auszuwerten. Auf der Ebene der Modellierung sind sie in der Lage, verschiedene Modellierungsansätze zu entwickeln und deren Interpretationen zu beurteilen und zu vergleichen. Die Teilnehmer können zudem die vorgestellten Methoden und Techniken autonom auf verwandte Fragestellungen anwenden.

Inhalt

Optimale Routen in Verkehrsnetzen zu bestimmen ist ein alltägliches Problem. Wurden früher Reiserouten mit Hilfe von Karten am Küchentisch geplant, ist heute die computergestützte Routenplanung in weiten Teilen der Bevölkerung etabliert: Die beste Eisenbahnverbindung ermittelt man im Internet, für Routenplanung in Straßennetzen benutzt man häufig mobile Endgeräte.

Ein Ansatz, um die besten Verbindungen in solchen Netzen computergestützt zu finden, stammt aus der Graphentheorie. Man modelliert das Netzwerk als Graphen und berechnet darin einen kürzesten Weg, eine mögliche Route. Legt man Reisezeiten als Metrik zu Grunde, ist die so berechnete Route die beweisbar schnellste

Verbindung. Dijkstra's Algorithmus aus dem Jahre 1959 löst dieses Problem zwar beweisbar optimal, allerdings sind Verkehrsnetze so groß (das Straßennetzwerk von West- und Mittel-Europa besteht aus ca. 45 Millionen Abschnitten), dass der klassische Ansatz von Dijkstra zu lange für eine Anfrage braucht. Aus diesem Grund ist die Entwicklung von Beschleunigungstechniken für Dijkstra's Algorithmus Gegenstand aktueller Forschung. Dabei handelt es sich um zweistufige Verfahren, die in einem Vorverarbeitungsschritt das Netzwerk mit Zusatzinformationen anreichern, um anschließend die Berechnung von kürzesten Wegen zu beschleunigen.

Diese Vorlesung gibt einen Überblick über aktuelle Algorithmen zur effizienten Routenplanung und vertieft einige von den Algorithmen.

Empfehlungen

Siehe Teilleistung

Arbeitsaufwand

Vorlesung mit 3 SWS, 5 LP

5 LP entspricht ca. 150 Arbeitsstunden, davon

ca. 45 Std. Vorlesungsbesuch,

ca. 60 Std. Nachbereitung und Bearbeitung der Übungsaufgaben,

ca. 45 Std. Prüfungsvorbereitung

M Modul: Algorithmen II [M-INFO-101173]

Verantwortung: Hartmut Prautzsch, Peter Sanders, Dorothea Wagner
Einrichtung: KIT-Fakultät für Informatik
Curriculare Verankerung: Wahlpflicht
Bestandteil von: Informatik

Leistungspunkte	Turnus	Dauer	Sprache	Version
6	Jedes Wintersemester	1 Semester	Deutsch	1

Pflichtbestandteile

Kennung	Teilleistung	LP	Verantwortung
T-INFO-102020	Algorithmen II (S. 217)	6	Hartmut Prautzsch, Peter Sanders, Dorothea Wagner

Erfolgskontrolle(n)

Siehe Teilleistung.

Voraussetzungen

Siehe Teilleistung.

Qualifikationsziele

Der/die Studierende besitzt einen vertieften Einblick in die theoretischen und praktischen Aspekte der Algorithmik und kann algorithmische Probleme in verschiedenen Anwendungsgebieten identifizieren und formal formulieren. Außerdem kennt er/sie weiterführende Algorithmen und Datenstrukturen aus den Bereichen Graphenalgorithmien, Algorithmische Geometrie, String-Matching, Algebraische Algorithmen, Kombinatorische Optimierung und Algorithmen für externen Speicher. Er/Sie kann unbekannte Algorithmen eigenständig verstehen, sie den genannten Gebieten zuordnen, sie anwenden, ihre Laufzeit bestimmen, sie beurteilen sowie geeignete

Algorithmen für gegebene Anwendungen auswählen. Darüber hinaus ist der/die Studierende in der Lage bestehende Algorithmen auf verwandte Problemstellungen zu übertragen.

Neben Algorithmen für konkrete Problemstellungen kennt der/die Studierende fortgeschrittene Techniken des algorithmischen Entwurfs. Dies umfasst parametrisierte Algorithmen, approximierende Algorithmen, Online-Algorithmen, randomisierte Algorithmen, parallele Algorithmen, lineare Programmierung, sowie Techniken des Algorithm Engineering. Für gegebene Algorithmen kann der/die Studierende eingesetzte Techniken identifizieren und damit diese Algorithmen besser verstehen. Darüber hinaus kann er für eine gegebene Problemstellung geeignete Techniken auswählen und sie nutzen, um eigene Algorithmen zu entwerfen.

Inhalt

Dieses Modul soll Studierenden die grundlegenden theoretischen und praktischen Aspekte der Algorithmentechnik vermitteln. Es werden generelle Methoden zum Entwurf und der Analyse von Algorithmen für grundlegende algorithmische Probleme vermittelt sowie die Grundzüge allgemeiner algorithmischer Methoden wie Approximationsalgorithmen, Lineare Programmierung, Randomisierte Algorithmen, Parallele Algorithmen und parametrisierte Algorithmen behandelt.

Anmerkung

Im Bachelor-Studiengang SPO 2008 ist das Modul **Algorithmen II** ein Pflichtmodul.

Arbeitsaufwand

Vorlesung mit 3 SWS + 1 SWS Übung.

6 LP entspricht ca. 180 Stunden

ca. 45 Std. Vorlesungsbesuch,

ca. 15 Std. Übungsbesuch,

ca. 90 Std. Nachbearbeitung und Bearbeitung der Übungsblätter

ca. 30 Std. Prüfungsvorbereitung

M Modul: Algorithmen in Zellularautomaten [M-INFO-100797]

Verantwortung: Thomas Worsch
Einrichtung: KIT-Fakultät für Informatik
Curriculare Verankerung: Wahlpflicht
Bestandteil von: Informatik

Leistungspunkte	Turnus	Dauer	Sprache	Version
5	Jedes Sommersemester	1 Semester	Deutsch	1

Pflichtbestandteile

Kennung	Teilleistung	LP	Verantwortung
T-INFO-101334	Algorithmen in Zellularautomaten (S. 219)	5	Thomas Worsch

Erfolgskontrolle(n)

Siehe Teilleistung

Voraussetzungen

Siehe Teilleistung

Qualifikationsziele

Die Studierenden kennen grundlegende Ansätze und Techniken für die Realisierung feinkörniger paralleler Algorithmen. Sie sind in der Lage, selbst einfache Zellularautomaten-Algorithmen zu entwickeln, die auf solchen Techniken beruhen, und sie zu beurteilen.

Inhalt

Zellularautomaten sind ein wichtiges Modell für feinkörnigen Parallelismus, das ursprünglich von John von Neumann auf Vorschlag S. Ulams entwickelt wurde.

Im Rahmen der Vorlesung werden wichtige Grundalgorithmen (z.B. für Synchronisation) und Techniken für den Entwurf effizienter feinkörniger Algorithmen vorgestellt. Die Anwendung solcher Algorithmen in verschiedenen Problembereichen wird vorgestellt. Dazu gehören neben von Neumanns Motivation „Selbstreproduktion“ Mustertransformationen, Problemstellung wie Sortieren, die aus dem Sequenziellen bekannt sind, typisch parallele Aufgabenstellungen wie Anführerauswahl und Modellierung realer Phänomene.

Inhalt:

- Berechnungsmächtigkeit
- Mustererkennung
- Selbstreproduktion
- Sortieren
- Synchronisation
- Anführerauswahl
- Diskretisierung kontinuierlicher Systeme
- Sandhaufenmodell

Empfehlungen

Siehe Teilleistung

Arbeitsaufwand

Vorlesung (15 × 2 × 45min) 22 h 30 min Vorlesung nacharbeiten (15 × 2h 30min) 37 h 30 min Skript 2x wiederholen (2 × 12h) 24 h Prüfungsvorbereitung 36 h Summe 120 h

M Modul: Algorithmen zur Visualisierung von Graphen [M-INFO-102094]

Verantwortung: Dorothea Wagner
Einrichtung: KIT-Fakultät für Informatik
Curriculare Verankerung: Wahlpflicht
Bestandteil von: Informatik

Leistungspunkte	Turnus	Dauer	Sprache	Version
5	Unregelmäßig	1 Semester	Deutsch	1

Pflichtbestandteile

Kennung	Teilleistung	LP	Verantwortung
T-INFO-104390	Algorithmen zur Visualisierung von Graphen (S. 221)	5	Dorothea Wagner

Erfolgskontrolle(n)

Siehe Teilleistung.

Voraussetzungen

Siehe Teilleistung.

Qualifikationsziele

Die Studierenden erwerben ein systematisches Verständnis algorithmischer Fragestellungen und Lösungsansätze im Bereich der Visualisierung von Graphen, das auf dem bestehenden Wissen in den Themenbereichen Graphentheorie und Algorithmik aufbaut.

Nach erfolgreicher Teilnahme an der Lehrveranstaltung können die Studierenden

- Begriffe, Strukturen und grundlegende Problemdefinitionen aus der Vorlesung erklären;
- Layoutalgorithmen für verschiedene Graphklassen exemplarisch ausführen, mathematisch präzise analysieren und die algorithmischen Eigenschaften beweisen;
- Komplexitätsresultate aus der Vorlesung erklären und eigenständig ähnliche Reduktionsbeweise für neue Layoutprobleme führen;
- auswählen, welche Algorithmen zur Lösung eines gegebenen Layoutproblems geeignet sind und diese ggf. den Anforderungen einer konkreten Problemstellung anpassen;
- unbekannte Visualisierungsprobleme aus Anwendungen des Graphenzeichnens analysieren, auf den algorithmischen Kern reduzieren und daraus ein abstraktes Modell erstellen; auf Basis der in der Vorlesung erlernten Konzepte und Techniken eigene Lösungen in diesem Modell entwerfen, analysieren und die algorithmischen Eigenschaften beweisen.

Inhalt

Netzwerke sind relational strukturierte Daten, die in zunehmendem Maße und in den unterschiedlichsten Anwendungsbereichen auftreten. Die Beispiele reichen von physischen Netzwerken, wie z.B. Transport- und Versorgungsnetzen, hin zu abstrakten Netzwerken, z.B. sozialen Netzwerken. Für die Untersuchung und das Verständnis von Netzwerken ist die Netzwerkvisualisierung ein grundlegendes Werkzeug.

Mathematisch lassen sich Netzwerke als Graphen modellieren und das Visualisierungsproblem lässt sich auf das algorithmische Kernproblem reduzieren, ein Layout des Graphen, d.h. geeignete Knoten- und Kantenpositionen in der Ebene, zu bestimmen. Dabei werden je nach Anwendung und Graphenklasse unterschiedliche Anforderungen an die Art der Zeichnung und die zu optimierenden Gütekriterien gestellt. Das Forschungsgebiet des Graphenzeichnens greift dabei auf Ansätze aus der klassischen Algorithmik, der Graphentheorie und der algorithmischen Geometrie zurück.

Im Laufe der Veranstaltung wird eine repräsentative Auswahl an Visualisierungsalgorithmen vorgestellt und vertieft.

Arbeitsaufwand

Vorlesung und Übung mit 3 SWS, 5 LP
5 LP entspricht ca. 150 Arbeitsstunden, davon
ca. 45 Std. Besuch der Vorlesung und Übung,
ca. 25 Std. Vor- und Nachbereitung,
ca. 40 Std. Bearbeitung der Übungsblätter
ca. 40 Std. Prüfungsvorbereitung

M Modul: Algorithmische Methoden für schwere Optimierungsprobleme [M-INFO-101237]

Verantwortung: Dorothea Wagner
Einrichtung: KIT-Fakultät für Informatik
Curriculare Veran-
kerung: Wahlpflicht
Bestandteil von: Informatik

Leistungspunkte	Turnus	Dauer	Sprache	Version
5	Unregelmäßig	1 Semester	Deutsch	1

Pflichtbestandteile

Kennung	Teilleistung	LP	Verantwortung
T-INFO-103334	Algorithmische Methoden für schwere Optimierungsprobleme (S. 224)	5	Dorothea Wagner

Erfolgskontrolle(n)

Siehe Teilleistung.

Voraussetzungen

Siehe Teilleistung

Qualifikationsziele

Der/die Studierende

- identifiziert algorithmische Optimierungsprobleme aus unterschiedlichen Bereichen und kann diese entsprechend formal beschreiben,
- kann sich qualifiziert und in strukturierter Form zu verschiedenen Aspekten der Optimierung äußern,
- kann einfache Algorithmen exemplarisch ausführen und ihre Eigenschaften erklären,
- kennt methodische Ansätze für den Entwurf und die Beurteilung von Optimierungs-Algorithmen und weiß diese geeignet anzuwenden,
- kann die Berechnungskomplexität algorithmischer Probleme aus unterschiedlichen Bereichen herleiten und einschätzen,
- kann geeignete algorithmische Lösungstechniken erkennen und auf verwandte unbekannte Probleme anwenden.

Inhalt

Es gibt viele praktische Probleme, die nicht perfekt gelöst werden können oder bei denen es sehr lange dauern würde, eine optimale Lösung zu finden. Ein Beispiel dafür ist Bin-Packing, wo Objekte in Behältern ("bins") einzupacken sind, wobei man möglichst wenige Behälter benutzen will. Manchmal gibt es auch Probleme, bei denen man Entscheidungen treffen muss, ohne vollständige Kenntnis über die Zukunft oder die Gegenwart zu haben (Online-Probleme). Man möchte etwa beim Bin-Packing irgendwann auch Bins abschließen und wegschicken, während vielleicht noch neue Objekte ankommen. Für verschiedene NP-schwere Problemstellungen behandelt die Vorlesung neben Approximationsalgorithmen und Online-Verfahren auch Lösungstechniken, die der menschlichen Intuition oder natürlichen Vorgängen nachempfunden sind (Heuristiken und Metaheuristiken).

Empfehlungen

Siehe Teilleistungen

Anmerkung

Dieses Modul wird in unregelmäßigen Abständen angeboten.

Arbeitsaufwand

Der Gesamtarbeitsaufwand für diese Lerneinheit beträgt ca. 150 Stunden (5.0 Credits).

M Modul: Algorithmische Methoden zur Netzwerkanalyse [M-INFO-102400]

Verantwortung: Henning Meyerhenke
Einrichtung: KIT-Fakultät für Informatik
Curriculare Verankerung: Wahlpflicht
Bestandteil von: Informatik

Leistungspunkte	Turnus	Dauer	Sprache	Version
5	Unregelmäßig	1 Semester	Deutsch	1

Pflichtbestandteile

Kennung	Teilleistung	LP	Verantwortung
T-INFO-104759	Algorithmische Methoden zur Netzwerkanalyse (S. 225)	5	Henning Meyerhenke

Erfolgskontrolle(n)

Siehe Teilleistung.

Voraussetzungen

Siehe Teilleistung.

Qualifikationsziele

Die Studierenden können komplexe und nicht-komplexe Netzwerke charakterisieren und Unterschiede zwischen ihnen aufzeigen. Für diese Charakterisierung reduzieren sie die auftretenden Fragestellungen zunächst auf ihren algorithmischen Kern. Dazu geben die Studierenden geeignete Maße, Modelle und Optimierungsprobleme der Netzwerkanalyse und Netzwerkgenerierung wieder. Sie können darauf aufbauend effiziente Algorithmen für die Berechnung dieser Maße und Modelle bzw. zur Lösung von Optimierungsproblemen in Netzwerken beschreiben. Für diese Problemstellungen können die Studierenden auch Komplexitätsanalysen durchführen. Weiterhin sind sie in der Lage, die erlernten Algorithmen auf Beispielinstanzen in der Theorie anzuwenden sowie praktisch in kleine bis mittelgroße Programme umzusetzen. Anhand ihrer theoretischen Analysen und/oder ihrer praktischen Evaluierung der Implementierung können die Studierenden verschiedene Algorithmen miteinander vergleichen und bewerten. Schließlich sind sie in der Lage, die vorgestellten Methoden auf verwandte, aber unbekannte Fragestellungen zu übertragen und für diese geeignete Lösungs- und Analysemethoden zu entwickeln.

Inhalt

Netzwerke sind heutzutage allgegenwärtig. Neben physisch realisierten Netzwerken wie z.B. in der Elektrotechnik oder dem Transportwesen werden zunehmend auch abstrakte Netzwerke wie z.B. die Verbindungsstruktur des WWW oder Konstellationen politischer Akteure analysiert. Bedingt durch die Vielzahl der Anwendungen und resultierenden Fragestellungen kommt dabei ein reicher Methodenkatalog zur Anwendung, der auf interessante Zusammenhänge zwischen Graphentheorie, linearer Algebra und probabilistischen Methoden führt.

In dieser Veranstaltung sollen einige der eingesetzten Methoden und deren Grundlagen systematisch behandelt werden. Fragestellungen werden exemplarisch an Anwendungsbeispielen motiviert, der Schwerpunkt wird auf den zur beweisbar effizienten Lösung verwendeten algorithmischen Vorgehensweisen sowie deren Voraussetzungen und Eigenschaften liegen. Insbesondere werden folgende Themen behandelt:

- Komplexe und nicht-komplexe Netzwerke
- Maße zur Charakterisierung von Netzwerken
- Zentralitätsmaße
- Netzwerkmodelle
- Clusteranalyse in Netzwerken
- Epidemien auf Netzwerken

Empfehlungen

Siehe Teilleistung.

Arbeitsaufwand

150 h

M Modul: Analysetechniken für große Datenbestände [M-INFO-100768]

Verantwortung: Klemens Böhm
Einrichtung: KIT-Fakultät für Informatik
Curriculare Verankerung: Wahlpflicht
Bestandteil von: Informatik

Leistungspunkte	Turnus	Dauer	Sprache	Version
5	Jedes Wintersemester	1 Semester	Deutsch	1

Pflichtbestandteile

Kennung	Teilleistung	LP	Verantwortung
T-INFO-101305	Analysetechniken für große Datenbestände (S. 226)	5	Klemens Böhm

Erfolgskontrolle(n)

Siehe Teilleistung.

Voraussetzungen

Siehe Teilleistung.

Qualifikationsziele

Am Ende der Lehrveranstaltung sollen die Teilnehmer die Notwendigkeit von Konzepten der Datenanalyse gut verstanden haben und erläutern können. Sie sollen unterschiedliche Ansätze zur Verwaltung und Analyse großer Datenbestände hinsichtlich ihrer Wirksamkeit und Anwendbarkeit einschätzen und vergleichen können. Die Teilnehmer sollen verstehen, welche Probleme im Themenbereich der Vorlesung derzeit offen sind, und einen Einblick in den diesbezüglichen Stand der Forschung gewonnen haben.

Inhalt

Techniken zur Analyse großer Datenbestände stoßen bei Anwendern auf großes Interesse. Das Spektrum ist breit und umfasst klassische Branchen wie Banken und Versicherungen, neuere Akteure, insbesondere Internet-Firmen oder Betreiber neuartiger Informationsdienste und sozialer Medien, und Natur- und Ingenieurwissenschaften. In allen Fällen besteht der Wunsch, in sehr großen, z. T. verteilten Datenbeständen die Übersicht zu behalten, mit möglichst geringem Aufwand interessante Zusammenhänge aus dem Datenbestand zu extrahieren und erwartetes Systemverhalten mit dem tatsächlichen systematisch vergleichen zu können. In der Vorlesung geht es sowohl um die Aufbereitung von Daten als Voraussetzung für eine schnelle und leistungsfähige Analyse als auch um moderne Techniken für die Analyse an sich.

Empfehlungen

Siehe Teilleistung.

Anmerkung

Die Lehrveranstaltung *Analysetechniken für große Datenbestände* wurde bis zum WS 2013/14 unter dem Titel *Data Warehousing und Mining* geführt.

Arbeitsaufwand

157 h 45 min

M Modul: Analysetechniken für große Datenbestände in Theorie und Praxis [M-INFO-101256]

Verantwortung:	Klemens Böhm
Einrichtung:	KIT-Fakultät für Informatik
Curriculare Verankerung:	Wahlpflicht
Bestandteil von:	Informatik

Leistungspunkte	Turnus	Dauer	Level	Version
9	Jedes Semester	1 Semester	4	1

Praktikum

Wahlpflichtblock; Es darf maximal 1 Bestandteil und dürfen maximal 4 LP belegt werden.

Kennung	Teilleistung	LP	Verantwortung
T-INFO-103202	Praktikum: Analyse großer Datenbestände (S. 531)	4	Klemens Böhm
T-INFO-105796	Praktikum Analysis of Complex Data Sets (S. 523)	4	Klemens Böhm
T-INFO-106219	Praktikum: Implementierung und Evaluierung von fortgeschrittenen Data Mining Konzepten für semi-strukturierte Daten (S. 533)	4	Klemens Böhm
T-INFO-103201	Datenbank-Praktikum (S. 276)	4	Klemens Böhm

Vorlesung

Wahlpflichtblock; Es dürfen maximal 5 LP belegt werden.

Kennung	Teilleistung	LP	Verantwortung
T-INFO-101305	Analysetechniken für große Datenbestände (S. 226)	5	Klemens Böhm
T-INFO-105742	Analysetechniken für große Datenbestände 2 (S. 227)	3	Klemens Böhm
T-INFO-101317	Datenbankeinsatz (S. 275)	5	Klemens Böhm
T-INFO-101306	Datenhaltung in der Cloud (S. 280)	5	Klemens Böhm

Voraussetzungen

Keine

Qualifikationsziele

Die Studierenden sollen

- zum wissenschaftlichen Arbeiten im Bereich Informationssysteme befähigt werden und das Gebiet der Informationssysteme als Forschungsgebiet in ausgewählten unterschiedlichen Facetten kennen,
- komplizierte Aspekte aus dem Themenbereich dieses Moduls sowohl anderen Experten als auch Außenstehenden erklären und darüber diskutieren können,
- die Konzepte, Algorithmen, Techniken und ausgewählte Werkzeuge aus den Bereichen Data Warehousing und Data Mining kennen,
- mit den Herausforderungen in der Praxis der Datenanalyse vertraut sein und in der Lage sein, selbst Lösungen zu entwickeln.

Inhalt

Dieses Modul soll Studierende mit modernen Informationssystemen ausführlich vertraut machen, in Breite und Tiefe. 'Breite' erreichen wir durch die ausführliche Betrachtung und die Gegenüberstellung unterschiedlicher Systeme und ihrer jeweiligen Zielsetzungen, 'Tiefe' durch die ausführliche Betrachtung der jeweils zugrundeliegenden Konzepte und wichtiger Entwurfsalternativen, ihre Beurteilung und die Auseinandersetzung mit Anwendungen. Insbesondere sollen hier Data Warehousing Technologien und Data Mining Techniken nicht nur theoretisch betrachtet - sondern im Rahmen eines Praktikums in der Praxis ein- und umgesetzt werden.

Anmerkung

Die Lehrveranstaltung *Analysetechniken für große Datenbestände* wurde bis zum WS 2013/14 unter dem Titel *Data Warehousing und Mining* geführt.

M Modul: Automatische Sichtprüfung [M-INFO-101238]

Verantwortung: Jürgen Beyerer
Einrichtung: KIT-Fakultät für Informatik
Curriculare Verankerung: Wahlpflicht
Bestandteil von: Informatik

Leistungspunkte	Turnus	Dauer	Level	Version
9	Jedes Semester	1 Semester	4	1

Automatische Sichtprüfung

Wahlpflichtblock; Es muss mindestens 1 Bestandteil und müssen mindestens 9 LP belegt werden.

Kennung	Teilleistung	LP	Verantwortung
T-INFO-101363	Automatische Sichtprüfung und Bildverarbeitung (S. 239)	6	Jürgen Beyerer
T-INFO-101362	Mustererkennung (S. 424)	3	Jürgen Beyerer
T-INFO-101354	Maschinelles Lernen 1 - Grundverfahren (S. 397)	3	Rüdiger Dillmann
T-INFO-101292	Bilddatenkompression (S. 244)	3	Jürgen Beyerer, Alexey Pak

Voraussetzungen

Keine

Modellierte Voraussetzungen

Es müssen die folgenden Bestandteile erfüllt werden:

- Die Teilleistung [[T-INFO-101363](#)] *Automatische Sichtprüfung und Bildverarbeitung* muss begonnen worden sein.

Inhalt

Die visuelle Inspektion der Qualität produzierter Güter ist eine unverzichtbare Aufgabe in nahezu allen industriellen Branchen. Eine Automatisierung sorgt hier für eine objektive, reproduzierbare und gleichzeitig ökonomische Prüfleistung.

Die automatisierte Sichtprüfung für die industrielle Qualitätskontrolle vereint in einem multidisziplinären Ansatz Verfahren der Optik, der Bildgewinnung, der Bildverarbeitung, der Mustererkennung und der Informationsfusion. Die Grundlage von Sichtprüfsystemen bildet die Gewinnung hochwertiger Bilder mit optimierten Aufnahmevorrichtungen bestehend aus Prüfobjekt, Beleuchtungen und optischen Sensoren.

Ziel ist es hierbei, die relevanten optischen und geometrischen Eigenschaften des Prüfobjektes mit ausreichend hoher Qualität zu erfassen. Für schwierige Sichtprüfaufgaben müssen hierfür oft unterschiedliche Beleuchtungen und Sensoren eingesetzt werden, was zu Bildserien führt, die dann geeignet ausgewertet oder fusioniert werden. Den Studierenden werden grundlegende Verfahren entlang der ganzen Kette von der Bildgewinnung bis zur Prüfentscheidung vermittelt, mit dem Lernziel, Lösungskonzepte für Aufgaben der automatischen Sichtprüfung erarbeiten und bewerten zu können.

M Modul: Automatische Sichtprüfung und Bildverarbeitung [M-INFO-100826]

Verantwortung: Jürgen Beyerer
Einrichtung: KIT-Fakultät für Informatik
Curriculare Verankerung: Wahlpflicht
Bestandteil von: Informatik

Leistungspunkte	Turnus	Dauer	Sprache	Version
6	Jedes Wintersemester	1 Semester	Deutsch	1

Pflichtbestandteile

Kennung	Teilleistung	LP	Verantwortung
T-INFO-101363	Automatische Sichtprüfung und Bildverarbeitung (S. 239)	6	Jürgen Beyerer

Erfolgskontrolle(n)

Siehe Teilleistung.

Voraussetzungen

Siehe Teilleistung.

Qualifikationsziele

- Studierende haben fundierte Kenntnisse in den grundlegenden Methoden der Bildverarbeitung (Vorverarbeitung und Bildverbesserung, Bildrestauration, Segmentierung, Morphologische Bildverarbeitung, Texturanalyse, Detektion, Bildpyramiden, Multiskalenanalyse und Wavelet-Transformation).
- Studierende sind in der Lage, Lösungskonzepte für Aufgaben der automatischen Sichtprüfung zu erarbeiten und zu bewerten.
- Studierende haben fundiertes Wissen über verschiedene Sensoren und Verfahren zur Aufnahme bildhafter Daten sowie über die hierfür relevanten optischen Gesetzmäßigkeiten
- Studierende kennen unterschiedliche Konzepte, um bildhafte Daten zu beschreiben und kennen die hierzu notwendigen systemtheoretischen Methoden und Zusammenhänge.

Inhalt

- Sensoren und Verfahren zur Bildgewinnung
- Licht und Farbe
- Bildsignale
- Wellenoptik
- Vorverarbeitung und Bildverbesserung
- Bildrestauration
- Segmentierung
- Morphologische Bildverarbeitung
- Texturanalyse
- Detektion
- Bildpyramiden, Multiskalenanalyse und Wavelet- Transformation

Empfehlungen

Siehe Teilleistung.

Arbeitsaufwand

Gesamt: ca. 180h, davon

1. Präsenzzeit in Vorlesungen: 46h
2. Vor-/Nachbereitung derselbigen: 44h
3. Klausurvorbereitung und Präsenz in selbiger: 90h

M Modul: Automatisches Planen und Entscheiden [M-INFO-101240]

Verantwortung: Jürgen Beyerer
Einrichtung: KIT-Fakultät für Informatik
Curriculare Veran-
kerung: Wahlpflicht
Bestandteil von: Informatik

Leistungspunkte	Turnus	Dauer	Level	Version
9	Jedes Sommersemester	1 Semester	4	1

Pflichtbestandteile

Kennung	Teilleistung	LP	Verantwortung
T-INFO-101277	Probabilistische Planung (S. 546)	6	Marco Huber

Automatisches Planen und Entscheiden - Wahlpflicht

Wahlpflichtblock; Es müssen 3 LP belegt werden.

Kennung	Teilleistung	LP	Verantwortung
T-INFO-101362	Mustererkennung (S. 424)	3	Jürgen Beyerer

Erfolgskontrolle(n)

Siehe Teilleistung.

Voraussetzungen

Keine

Qualifikationsziele

Die Studierenden

- haben grundlegende Kenntnisse über sequentielle Entscheidungsprobleme,
- haben fundiertes Wissen über die Bayes'sche Entscheidungstheorie und über das Treffen von Entscheidungen unter Unsicherheit,
- sind in der Lage, unterschiedliche Planungsaufgaben durch geeignete Verfahren zu lösen,
- haben dazu einschlägige Kenntnisse bzgl. der Auswahl, der Funktionsweise und des Trainierens geeigneter Klassifikatoren und
- haben das erforderliche Wissen über die Auswahl, Gewinnung und Eigenschaften von zur Lösung der Aufgabe geeigneten Merkmalen.

Inhalt

Probleme der Planung und Entscheidungsfindung spielen in vielen technischen Bereichen eine wichtige Rolle, wobei automatisierte Lösungen wünschenswert sind. Für Entscheidungsprobleme kann es dabei ausreichend sein, Entscheidungen einzeln und ohne Berücksichtigung eines zeitlichen Kontexts zu treffen, z. B. im Fall von Klassifikationsaufgaben. Andererseits aber können getroffene Entscheidungen das Entscheidungsproblem zu einem zukünftigen Zeitpunkt beeinflussen. Zur Lösung solcher sequentieller Entscheidungsprobleme muss deshalb eine Planung erfolgen, d. h. eine vorausschauende Folge von Aktionen. Planungsaufgaben ergeben sich beispielsweise in der Bewegungsplanung von Robotern oder bei der Regelung von technischen Anlagen.

Dieses Modul bietet eine systematische Einführung in Theorie und Verfahren zur automatischen Planung und Entscheidungsfindung unter Berücksichtigung von Unsicherheiten und eine Veranschaulichung der Methoden anhand realer Beispiele.

Arbeitsaufwand

Vorlesung Probabilistische Planung

- Präsenzzeit in Vorlesungen: 56h
- Vor-/Nachbereitung derselbigen: 72h
- Prüfungsvorbereitung und Präsenz in selbiger: 52h

Zwischensumme: 180h

Vorlesung Mustererkennung

- Präsenzzeit in Vorlesungen: 20h
- Vor-/Nachbereitung derselbigen: 20h
- Prüfungsvorbereitung und Präsenz in selbiger: 50h

Zwischensumme: 90h
Gesamtaufwand: 270h

M Modul: Autonome Robotik [M-INFO-101251]

Verantwortung: Rüdiger Dillmann
Einrichtung: KIT-Fakultät für Informatik
Curriculare Veran- Wahlpflicht
kerung:
Bestandteil von: Informatik

Leistungspunkte	Turnus	Dauer	Version
9	Einmalig	2 Semester	1

Autonome Robotik

Wahlpflichtblock; Es muss mindestens 1 Bestandteil und müssen mindestens 9 LP belegt werden.

Kennung	Teilleistung	LP	Verantwortung
T-INFO-101351	Biologisch Motivierte Robotersysteme (S. 245)	3	Rüdiger Dillmann
T-INFO-101352	Robotik III - Sensoren in der Robotik (S. 573)	3	Tamim Asfour
T-INFO-101391	Anthropomatik: Humanoide Robotik (S. 231)	3	Tamim Asfour

Voraussetzungen

Keine

Modellierte Voraussetzungen

Es müssen die folgenden Bestandteile erfüllt werden:

- Das Modul [M-INFO-100893] *Robotik I - Einführung in die Robotik* muss erfolgreich abgeschlossen worden sein.

Qualifikationsziele

Nach erfolgreichem Besuch des Moduls sollen die Studenten die wesentlichen Komponenten eines Robotersystems bzw. einer Robotersteuerung sowie deren Zusammenspiel kennen. Sie sollten die vielen unterschiedlichen Teilproblemstellungen identifizieren können und Wissen über Lösungsansätze bzw. anwendbare Methoden besitzen. Sie sollten in der Lage sein, für einfache Anwendungen die benötigten Robotersystemkomponenten bzw. Architekturkomponenten auszuwählen und anwendungsbezogen geeignete Ausgestaltungen für diese Komponenten vorzuschlagen und zu begründen.

Inhalt

Das Modul vermittelt einen Überblick über das Gebiet der Robotik mit seinen vielen unterschiedlichen Aufgabenstellungen und Teilproblemen, mit einem Fokus auf der autonomen Robotik. Schwerpunkte liegen in den Bereichen Robotersteuerung, Perzeption, Modellierung, Programmierung und Lernverfahren in dynamischen Umwelten.

Dieses Modul kann zusammen mit seinem kleineren Ko-Modul "Ausgewählte Kapitel der autonomen Robotik" zu einer umfangreichen Vertiefung in autonomer Robotik erweitert werden.

Empfehlungen

Der Besuch eines Praktikums ist empfehlenswert, da er erste praktische Erfahrungen in den vielen unterschiedlichen Bereichen der Robotik vermittelt und dadurch hilft, die theoretischen Kenntnisse besser zu verankern bzw. zu vertiefen.

Zusammen mit dem kleineren Ko-Modul "Ausgewählte Kapitel der autonomen Robotik" können insgesamt bis zu 15 LP aus der gegebenen Veranstaltungsmenge geprüft werden.

Arbeitsaufwand

Der Arbeitsaufwand liegt pro 2 SWS Veranstaltung bei ca. 80 h. Eine genauere Aufschlüsselung ist bei den LV-Beschreibungen gegeben.

M Modul: Bildgestützte Detektion und Klassifikation [M-INFO-101241]

Verantwortung:	Jürgen Beyerer
Einrichtung:	KIT-Fakultät für Informatik
Curriculare Verankerung:	Wahlpflicht
Bestandteil von:	Informatik

Leistungspunkte	Turnus	Dauer	Level	Version
9	Jedes Semester	1 Semester	4	1

Bildgestützte Detektion und Klassifikation

Wahlpflichtblock; Es muss mindestens 1 Bestandteil und müssen mindestens 9 LP belegt werden.

Kennung	Teilleistung	LP	Verantwortung
T-INFO-101362	Mustererkennung (S. 424)	3	Jürgen Beyerer
T-INFO-101273	Einführung in die Bildfolgenauswertung (S. 296)	3	Jürgen Beyerer
T-INFO-101292	Bilddatenkompression (S. 244)	3	Jürgen Beyerer, Alexey Pak
T-INFO-101363	Automatische Sichtprüfung und Bildverarbeitung (S. 239)	6	Jürgen Beyerer
T-INFO-101354	Maschinelles Lernen 1 - Grundverfahren (S. 397)	3	Rüdiger Dillmann
T-INFO-101392	Maschinelles Lernen 2 - Fortgeschrittene Verfahren (S. 399)	3	Rüdiger Dillmann

Erfolgskontrolle(n)

Siehe Teilleistung.

Voraussetzungen

Siehe Teilleistung.

Qualifikationsziele

Studierende haben fundiertes Wissen darüber,

- wie Objekte in Bilddaten (Einzelbilder oder Videodaten) detektiert werden können,
- wie dazu die in Videodaten zusätzlich enthaltene zeitliche Information genutzt werden kann,
- wie ein für die Klassifikation der detektierten Objekte geeigneter Klassifikator ausgewählt wird,
- wie aus den Bildregionen, die zu den detektierten Objekten gehören, aussagekräftige Merkmale extrahiert werden,
- wie mittels dieser Merkmale der ausgewählte Klassifikator trainiert wird und
- wie die Daten ggf. heterogener Sensoren, welche die gleiche Szene beobachten, zur Verbesserung der Klassifikationsleistung fusioniert werden können.

Inhalt

Detektion und Erkennung von Objekten sind wesentlich, um Szenen maschinell zu verstehen. Dazu bedarf es Bildauswertungsverfahren, die Objekte in Bildern feststellen können und Entscheidungsverfahren, die eine Einordnung der Objekte in unterschiedliche Klassen und damit eine Erkennung der Objekte erlauben. Bei der Detektion reicht die Spannweite von Verfahren, die lokale Auffälligkeiten finden, bis hin zu Methoden, die anhand von Modellen nach Objekten suchen. Für die Klassifikation ist die Extraktion aussagekräftiger, unterscheidender Merkmale notwendig. Auf der Basis solcher Merkmale können dann in Klassifikatoren Zuordnungsentscheidungen getroffen werden. Oft liegen nicht nur Standbilder sondern Videosequenzen vor, die Objekte und Szenen im zeitlichen Verlauf abbilden und sowohl Detektion als auch Klassifikation um den temporalen Zusammenhang erweitern. Dieser kann als zusätzliche Information zur Lösung der Aufgabenstellung genutzt werden. In vielen Fällen reicht die Auswertung eines einzigen Sensors nicht aus, um eine gestellte Aufgabe robust und genau genug zu lösen. Hier ist die Analyse und Fusion von Signalen mehrerer Kameras oder auch anderweitiger Sensoren von Vorteil.

Empfehlungen

Kenntnisse der Grundlagen der Stochastik, Signal- und Bildverarbeitung sind hilfreich.

M Modul: Computersicherheit [M-INFO-101197]

Verantwortung: Jörn Müller-Quade
Einrichtung: KIT-Fakultät für Informatik
Curriculare Veran-
kerung: Wahlpflicht
Bestandteil von: Informatik

Leistungspunkte	Turnus	Dauer	Level	Version
9	Einmalig	1 Semester	4	1

Computersicherheit

Wahlpflichtblock; Es muss mindestens 1 Bestandteil und müssen mindestens 9 LP belegt werden.

Kennung	Teilleistung	LP	Verantwortung
T-INFO-101371	Sicherheit (S. 615)	6	Dennis Hofheinz, Jörn Müller-Quade
T-INFO-101360	Signale und Codes (S. 616)	3	Jörn Müller-Quade
T-INFO-101390	Symmetrische Verschlüsselungsverfahren (S. 655)	3	Jörn Müller-Quade
T-INFO-101279	Kryptographische Wahlverfahren (S. 378)	3	Jörn Müller-Quade

Erfolgskontrolle(n)

siehe Teilleistung

Voraussetzungen

Keine

Qualifikationsziele

Der/die Studierende

- kennt und versteht grundlegende, häufig benötigte Algorithmen, ihren Entwurf, Korrektheits- und Effizienzanalyse, Implementierung, Dokumentierung und Anwendung,
- kann mit diesem Verständnis auch neue algorithmische Fragestellungen bearbeiten.
- wendet die in den Grundlagenveranstaltungen des Fachs Informatik und die in den Mathematikvorlesungen erworbenen mathematischen Herangehensweise an die Lösung von Problemen an. Schwerpunkte sind hier formale Korrektheitsargumente und eine mathematische Effizienzanalyse.
- setzt sich im Rahmen des Seminars mit einem abgegrenzten Problem im Bereich der Computersicherheit auseinander,
- analysiert und diskutiert thematisch den einzelnen Disziplinen zugeordnete Problemstellungen im Rahmen der Veranstaltungen und in der abschließenden Seminararbeit,
- erörtert, präsentiert und verteidigt fachspezifische Argumente innerhalb einer vorgegebenen Aufgabenstellung,
- organisiert die Erarbeitung der abschließenden Seminararbeiten weitestgehend selbstständig.

Inhalt

- Theoretische und praktische Aspekte der Computersicherheit
- Erarbeitung von Schutzzielen und Klassifikation von Bedrohungen
- Vorstellung und Vergleich verschiedener formaler Access-Control-Modelle
- Formale Beschreibung von Authentifikationssystemen, Vorstellung und Vergleich verschiedener Authentifikationsmethoden (Kennworte, Biometrie, Challenge-Response-Protokolle)
- Analyse typischer Schwachstellen in Programmen und Web-Applikationen sowie Erarbeitung geeigneter Schutzmassnahmen/Vermeidungsstrategien
- Überblick über Möglichkeiten zu Seitenkanalangriffen
- Einführung in Schlüsselmanagement und Public-Key-Infrastrukturen
- Vorstellung und Vergleich gängiger Sicherheitszertifizierungen
- Blockchiffren, Hashfunktionen, elektronische Signatur, Public-Key-Verschlüsselung bzw. digitale Signatur (RSA, ElGamal) sowie verschiedene Methoden des Schlüsselaustauschs (z.B. Diffie-Hellman)
- Darstellung von Kombinationen kryptographischer Bausteine anhand aktuell eingesetzter Protokolle wie Secure Shell (SSH) und Transport Layer Security (TLS)

Arbeitsaufwand

Der Gesamtarbeitsaufwand für dieses Modul beträgt ca. 270 Stunden (9 Credits). Die Aufteilung erfolgt nach den Leistungspunkten der Lehrveranstaltungen des Moduls. Dabei beträgt der Arbeitsaufwand für Lehrveranstaltungen mit 3 Credits ca. 90h, für Lehrveranstaltungen mit 6 Credits ca. 180h.

Die Gesamtstundenzahl je Lehrveranstaltung ergibt sich dabei aus dem Aufwand für den Besuch der Vorlesungen und Übungen, sowie den Prüfungszeiten und dem zeitlichen Aufwand, der zur Erreichung der Lernziele des Moduls für einen durchschnittlichen Studenten für eine durchschnittliche Leistung erforderlich ist.

M Modul: Digitaltechnik und Entwurfsverfahren [M-INFO-102978]

Verantwortung: Uwe Hanebeck
Einrichtung: KIT-Fakultät für Informatik
Curriculare Verankerung: Wahlpflicht
Bestandteil von: Informatik

Leistungspunkte	Turnus	Dauer	Sprache	Version
6	Jedes Sommersemester	1 Semester	Deutsch	1

Pflichtbestandteile

Kennung	Teilleistung	LP	Verantwortung
T-INFO-103469	Digitaltechnik und Entwurfsverfahren (S. 291)	6	Wolfgang Karl

Erfolgskontrolle(n)

Siehe Teilleistung

Voraussetzungen

Siehe Teilleistung

Qualifikationsziele

Die Studierenden sollen in die Lage versetzt werden,

- grundlegendes Verständnis über den Aufbau, die Organisation und das Operationsprinzip von Rechnersystemen zu erwerben,
- den Zusammenhang zwischen Hardware-Konzepten und den Auswirkungen auf die Software zu verstehen, um effiziente Programme erstellen zu können,
- aus dem Verständnis über die Wechselwirkungen von Technologie, Rechnerkonzepten und Anwendungen die grundlegenden Prinzipien des Entwurfs nachvollziehen und anwenden zu können
- einen Rechner aus Grundkomponenten aufbauen zu können.

Inhalt

Der Inhalt der Lehrveranstaltung umfasst die Grundlagen des Aufbaus und der Organisation von Rechnern; die Befehlssatzarchitektur verbunden mit der Diskussion RISC – CISC; Pipelining des Maschinenbefehlszyklus, Pipeline-Hemmnisse und Methoden zur Auflösung von Pipeline-Konflikten; Speicherkomponenten, Speicherorganisation, Cache-Speicher; Ein-/Ausgabe-System und Schnittstellenbausteine; Interrupt-Verarbeitung; Bus-Systeme; Unterstützung von Betriebssystemfunktionen: virtuelle Speicherverwaltung, Schutzfunktionen.

Arbeitsaufwand

Der Gesamtarbeitsaufwand für dieser Lehrveranstaltung beträgt ca. 180 Stunden (6 Credits).

Die Gesamtstundenzahl ergibt sich dabei aus dem Aufwand für den Besuch der Vorlesungen und Übungen, sowie den Prüfungszeiten und dem zeitlichen Aufwand, der zur Erreichung der Lernziele des Moduls für einen durchschnittlichen Studenten für eine durchschnittliche Leistung erforderlich ist.

M Modul: Dynamische IT-Infrastrukturen [M-INFO-101210]

Verantwortung: Hannes Hartenstein
Einrichtung: KIT-Fakultät für Informatik
Curriculare Veran-
kerung: Wahlpflicht
Bestandteil von: Informatik

Leistungspunkte	Turnus	Dauer	Level	Version
9	Jedes Semester	2 Semester	4	2

Dynamische IT-Infrastrukturen

Wahlpflichtblock; Es muss mindestens 1 Bestandteil und müssen mindestens 9 LP belegt werden.

Kennung	Teilleistung	LP	Verantwortung
T-INFO-101323	IT-Sicherheitsmanagement für vernetzte Systeme (S. 369)	5	Hannes Hartenstein
T-INFO-101326	Ubiquitäre Informationstechnologien (S. 668)	5	Michael Beigl
T-INFO-101276	Data and Storage Management (S. 272)	4	Bernhard Neumair
T-INFO-101284	Integriertes Netz- und Systemmanagement (S. 360)	4	Bernhard Neumair
T-INFO-101298	Verteiltes Rechnen (S. 676)	4	Achim Streit
T-INFO-101345	Parallelrechner und Parallelprogrammierung (S. 455)	4	Achim Streit
T-INFO-106061	Access Control Systems: Foundations and Practice (S. 209)	4	Hannes Hartenstein

Voraussetzungen

Keine

Qualifikationsziele

Die Studierenden sollen sowohl bewährte als auch neuartige Konzepte zur Umsetzung von IT-Infrastrukturen kennenlernen. Dabei wird der hohen Dynamik, die bei modernen IT Dienstleistern vermehrt anzutreffen ist, besonders Rechnung getragen.

Im Einzelnen sind dies:

- Kennenlernen bewährter und neuartiger Konzepte von IT-Infrastrukturen
- Anwendung von Methoden zur Bewertung und Analyse dynamischer IT-Infrastrukturen
- Bewerten von Werkzeugen, Protokollen und Vorgehensweisen beim Betrieb und Management dynamischer IT-Infrastrukturen
- Beurteilen von Stärken und Schwächen von IT-Infrastrukturen
- Einblick in den praktischen Betrieb dynamischer IT-Infrastrukturen anhand der Umsetzung im Rahmen des Steinbuch Centre for Computing (SCC)

Inhalt

In diesem Modul werden verschiedene Aspekte dynamischer IT-Infrastrukturen wie Auslegung, Planung, Konzeption, Entwicklung, Betrieb, Leistungsbewertung sowie Optimierung behandelt. Die Thematik wird sowohl einer theoretisch-fundierten Betrachtung unterzogen, als auch aus dem Blickwinkel praktischer Erfahrungen des alltäglichen Einsatzes betrachtet. Das Steinbuch Centre for Computing (SCC), dem die Lehrenden angehören, bildet als moderner IT-Dienstleister ein ideales Lernobjekt, das diese Betrachtungsweisen in lebendiger Form vereint.

Empfehlungen

Der Stoff der Vorlesung *Einführung in Rechnernetze* wird als Grundlage empfohlen.

M Modul: Formale Systeme [M-INFO-100799]

Verantwortung: Bernhard Beckert
Einrichtung: KIT-Fakultät für Informatik
Curriculare Veran- Wahlpflicht
kerung:
Bestandteil von: Informatik

Leistungspunkte	Turnus	Dauer	Sprache	Version
6	Jedes Wintersemester	1 Semester	Deutsch	1

Pflichtbestandteile

Kennung	Teilleistung	LP	Verantwortung
T-INFO-101336	Formale Systeme (S. 325)	6	Bernhard Beckert

Erfolgskontrolle(n)

Siehe Teilleistung.

Voraussetzungen

Siehe Teilleistung.

Qualifikationsziele

Nach Abschluss des Moduls verfügen Studierende über folgende Kompetenzen. Sie ...

- kennen und verstehen die vorgestellten logischen Grundkonzepte und Begriffe, insbesondere den Modellbegriff und die Unterscheidung von Syntax und Semantik,
- können natürlichsprachlich gegebene Sachverhalte in verschiedenen Logiken formalisieren sowie logische Formeln verstehen und ihre Bedeutung in natürliche Sprache übersetzen,
- können die vorgestellten Kalküle und Analyseverfahren auf gegebene Fragestellungen bzw. Probleme sowohl manuell als auch mittels interaktiver und automatischer Werkzeugunterstützung anwenden,
- kennen die grundlegenden Konzepte und Methoden der formalen Modellierung und Verifikation,
- können Programmeigenschaften in formalen Spezifikationssprachen formulieren, und kleine Beispiele mit Unterstützung von Softwarewerkzeugen verifizieren.
- können beurteilen, welcher logische Formalismus und welcher Kalkül sich zur Formalisierung und zum Beweis eines Sachverhalts eignet,

Inhalt

Logikbasierte Methoden spielen in der Informatik in zwei Bereichen eine wesentliche Rolle: (1) zur Entwicklung, Beschreibung und Analyse von IT-Systemen und (2) als Komponente von IT-Systemen, die diesen die Fähigkeit verleiht, die umgebende Welt zu analysieren und Wissen darüber abzuleiten.

Dieses Modul

- führt in die Grundlagen formaler Logik ein und
- behandelt die Anwendung logikbasierter Methoden
 - zur Modellierung und Formalisierung
 - zur Ableitung (Deduktion),
 - zum Beweisen und Analysieren

von Systemen und Strukturen bzw. deren Eigenschaften.

Mehrere verschiedene Logiken werden vorgestellt, ihre Syntax und Semantik besprochen sowie dazugehörige Kalküle und andere Analyseverfahren eingeführt. Zu den behandelten Logiken zählen insbesondere die klassische Aussagen- und Prädikatenlogik sowie Temporallogiken wie LTL oder CTL.

Die Frage der praktischen Anwendbarkeit der vorgestellten Logiken und Kalküle auf Probleme der Informatik spielt in dieser Vorlesung eine wichtige Rolle. Der Praxisbezug wird insbesondere auch durch praktische Übungen (Praxisaufgaben) hergestellt, im Rahmen derer Studierende die Anwendung aktueller Werkzeuge (z.B. des interaktiven Beweisers KeY) auf praxisrelevante Problemstellungen (z.B. den Nachweis von Programmeigenschaften) erproben können.

Empfehlungen

Siehe Teilleistungen.

Arbeitsaufwand

Der Gesamtarbeitsaufwand für dieses Modul beträgt 180h.

Der Aufwand setzt sich zusammen aus:

34,5h = 23 * 1,5h Vorlesung (Präsenz)

10,5h = 7 * 1,5h Übungen (Präsenz)

60h Vor- und Nachbereitung, insbes. Bearbeitung der Übungsblätter

40h Bearbeitung der Praxisaufgaben

35h Klausurvorbereitung

M Modul: Formale Systeme II: Anwendung [M-INFO-100744]

Verantwortung: Bernhard Beckert
Einrichtung: KIT-Fakultät für Informatik
Curriculare Verankerung: Wahlpflicht
Bestandteil von: Informatik

Leistungspunkte	Turnus	Dauer	Sprache	Version
5	Jedes Sommersemester	1 Semester	Deutsch	1

Pflichtbestandteile

Kennung	Teilleistung	LP	Verantwortung
T-INFO-101281	Formale Systeme II: Anwendung (S. 327)	5	Bernhard Beckert

Erfolgskontrolle(n)

Siehe Teilleistung

Voraussetzungen

Siehe Teilleistung

Qualifikationsziele

Nach Abschluss des Moduls verfügen Studierende über folgende Kompetenzen. Sie ...

- haben einen Überblick über typische in der formalen Programmentwicklung eingesetzte Spezifikations- und Verifikationsmethoden und -werkzeuge.
- beherrschen Theorien und Praxis der formalen Methoden und Werkzeuge, die repräsentativ in der Veranstaltung vorgestellt werden,
- können die vorgestellten Methoden und Werkzeuge erfolgreich zur Lösung praktischer Aufgaben einsetzen,
- verstehen die charakteristischen Eigenschaften der vorgestellten Methoden und Werkzeuge, können deren Vor- und Nachteile gegeneinander abwägen und können ein passendes Verifikationswerkzeug für ein gegebenes Anwendungsszenario auswählen.

Inhalt

Methoden für die formale Spezifikation und Verifikation – zumeist auf der Basis von Logik und Deduktion – haben einen hohen Entwicklungsstand erreicht. Es ist zu erwarten, dass sie zukünftig traditionelle Softwareentwicklungsmethoden ergänzen und teilweise ersetzen werden. Die logischen Grundlagen – wie sie im Stammmodul „Formale Systeme“ vermittelt werden – ähneln sich für verschiedene formale Systeme. Zum erfolgreichen praktischen Einsatz müssen die Methoden und Werkzeuge aber auf die jeweiligen Anwendungen und deren charakteristische Eigenschaften abgestimmt sein. Dies betrifft sowohl die Formalismen zur Spezifikation als auch die zur Verifikation verwendeten Techniken. Auch stellt sich bei der praktischen Anwendung die Frage nach der Skalierbarkeit, Effizienz

In der Lehrveranstaltung werden etwa fünf typische Spezifikations- und Verifikationsmethoden und -werkzeuge und die für sie jeweils typischen Anwendungsszenarien vorgestellt. Die den Methoden zugrundeliegenden theoretischen Konzepte werden vorgestellt. Ein wesentliches Element der Lehrveranstaltung ist, dass die Studierenden mit Hilfe kleiner Anwendungsfälle lernen, die Methoden und Werkzeuge praktisch anzuwenden.

Beispiele für Methoden und Werkzeuge, die vorgestellt werden können, sind:

- Verifikation funktionaler Eigenschaften imperativer und objekt-orientierter Programme (KeY-System),
- Nachweis temporallogische Eigenschaften endlicher Strukturen (Model Checker SPIN),
- deduktive Verifikation nebenläufiger Programme (Rely-Guarantee, Isabelle/HOL),
- Systemmodellierung durch Verfeinerung (Event-B mit Rodin),
- Verifikation Hybrider Systeme (HieroMate),
- Verifikation von Echtzeiteigenschaften (UPPAAL),
- Verifikation der Eigenschaften von Datenstrukturen (TVLA),
- Programm-/Protokollverifikation durch Rewriting (Maude),
- Spezifikation und Verifikation von Sicherheitseigenschaften (KeY, JIF).

Empfehlungen

Siehe Teilleistung.

Arbeitsaufwand

Der Gesamtarbeitsaufwand für dieses Modul beträgt 150 Stunden.

Der Aufwand setzt sich zusammen aus:

22,5h = 15 * 1,5 - Vorlesung (Präsenz)

12h = 8 * 1,5h - Übungen (Präsenz)

35h Vor- und Nachbereitung der Vorlesung

12h Installation der verwendeten formalen Systeme und Einarbeitung

30h Lösen von praktischen Aufgaben

38,5h Vorbereitung auf die Prüfung

M Modul: Formale Systeme II: Theorie [M-INFO-100841]

Verantwortung: Bernhard Beckert
Einrichtung: KIT-Fakultät für Informatik
Curriculare Verankerung: Wahlpflicht
Bestandteil von: Informatik

Leistungspunkte	Turnus	Dauer	Sprache	Version
5	Jedes Sommersemester	1 Semester	Deutsch	1

Pflichtbestandteile

Kennung	Teilleistung	LP	Verantwortung
T-INFO-101378	Formale Systeme II: Theorie (S. 328)	5	Bernhard Beckert

Erfolgskontrolle(n)

Siehe Teilleistung

Voraussetzungen

Siehe Teilleistung

Qualifikationsziele

Nach Abschluss des Moduls verfügen Studierende über folgende Kompetenzen. Sie ...

- kennen und verstehen die vorgestellten Konzept
- können die vorgestellten Methoden und Kalküle anwenden,
- kennen die Relevanz der vorgestellten Konzepte und Methoden für Anwendungen der Informatik und können einen Bezug zu praktischen Fragestellungen herstellen,
- können aus den theoretischen Grenzen der Entscheidbarkeit bzw. Axiomatisierbarkeit Schlüsse auch für praktische Fragestellungen ziehen.

Inhalt

Diese Modul vermittelt weitergehenden und vertiefte Kenntnisse und Kompetenzen im Bereich der Formalen Logik; es baut auf dem Stammmodul „Formale Systeme“ auf. Den Fokus des Moduls „Formale Systeme II – Theorie“ bilden dabei theoretische Konzepte und Methoden (während sich das Modul „Formale Systeme II – Anwendung“ auf deren Anwendung konzentriert.

Thema sind theoretische Konzepte und Methoden (bspw.Kalküle) aus Teilbereichen der Formalen Logik, wie beispielsweise:

- Dynamische Logik (Entscheidbarkeit der Propositional Dynamic Logic, relative Vollständigkeit der First-order Dynamic Logic),
- Separation Logic
- Theorieschließen
- Hybride Modelle
- Mengenlehre (Zermelo-Fraenkel-Mengenlehre und ihre Grenzen)
- Drei- und mehrwertige Logik
- Nicht-Axiomatisierbarkeit der Arithmetik, Gödelscher Unvollständigkeitssatz

Empfehlungen

Siehe Teilleistung

Arbeitsaufwand

Der Gesamtarbeitsaufwand für dieses Modul beträgt 150 Stunden.

Der Aufwand setzt sich zusammen aus:

22,5h = 15 * 1,5h Vorlesung (Präsenz)

12h = 8 * 1,5h Übungen (Präsenz)

70h Vor- und Nachbereitung der Vorlesung

M Modul: Fortgeschrittene Themen der Kryptographie [M-INFO-101198]

Verantwortung: Jörn Müller-Quade
Einrichtung: KIT-Fakultät für Informatik
Curriculare Veran- Wahlpflicht
kerung:
Bestandteil von: Informatik

Leistungspunkte	Turnus	Dauer	Level	Version
9	Jedes Semester	1 Semester	4	1

Fortgeschrittene Themen der Kryptographie

Wahlpflichtblock; Es muss mindestens 1 Bestandteil und müssen mindestens 9 LP belegt werden.

Kennung	Teilleistung	LP	Verantwortung
T-INFO-101373	Ausgewählte Kapitel der Kryptographie (S. 238)	3	Jörn Müller-Quade
T-INFO-101360	Signale und Codes (S. 616)	3	Jörn Müller-Quade
T-INFO-101260	Asymmetrische Verschlüsselungsverfahren (S. 236)	3	Jörn Müller-Quade
T-INFO-101390	Symmetrische Verschlüsselungsverfahren (S. 655)	3	Jörn Müller-Quade
T-INFO-101259	Beweisbare Sicherheit in der Kryptographie (S. 243)	3	Dennis Hofheinz
T-INFO-101279	Kryptographische Wahlverfahren (S. 378)	3	Jörn Müller-Quade
T-INFO-101280	Digitale Signaturen (S. 290)	3	Dennis Hofheinz

Voraussetzungen

Keine

Qualifikationsziele

Der/die Studierende soll

- die theoretischen Grundlagen sowie grundlegende Sicherheitsmechanismen aus der Computersicherheit und der Kryptographie abrufen können,
- die Verfahren der Computersicherheit und der Kryptographie verstehen und erklären können,
- in die Lage versetzt werden aktuelle wissenschaftliche Papiere lesen und verstehen zu können,
- die Sicherheit gegebener Lösungen kritisch beurteilen können und Angriffspunkte/Gefahren erkennen,
- eigene Sicherheitslösungen konzipieren können, etwa später im Rahmen einer Masterarbeit.

Inhalt

Das Modul soll vertiefte theoretische und praktische Aspekte der IT-Sicherheit und Kryptographie vermitteln.

- Erarbeitung von Schutzzielen und Klassifikation von Bedrohungen.
- Formale Beschreibung von Authentifikationssystemen.
- Vorstellung typischer Schwachstellen in Programmen und Web-Applikationen sowie Erarbeitung geeigneter Schutzmaßnahmen/Vermeidungsstrategien.
- Überblick über Möglichkeiten zu Seitenkanalangriffen.
- Einführung in Schlüsselmanagement und Public-Key-Infrastrukturen.
- Vorstellung und Vergleich gängiger Sicherheitszertifizierungen.
- Es werden aktuelle Forschungsfragen aus einigen der folgenden Gebieten behandelt:
 - Blockchiffren, Hashfunktionen,
 - Public-Key-Verschlüsselung, digitale Signatur, Schlüsselaustausch.
 - Grundlegende Sicherheitsprotokolle wie Fairer Münzwurf über Telefon, Byzantine Agreement, Holländische Blumenauktionen, Zero Knowledge.
 - Bedrohungsmodelle und Sicherheitsdefinitionen.
 - Modularer Entwurf und Protokollkomposition.
 - Sicherheitsdefinitionen über Simulierbarkeit.
 - Universelle Komponierbarkeit.
 - Abstreitbarkeit als zusätzliche Sicherheitseigenschaft.
 - Elektronische Wahlen.

M Modul: Future Networking [M-INFO-101205]

Verantwortung: Martina Zitterbart
Einrichtung: KIT-Fakultät für Informatik
Curriculare Veran-
kerung: Wahlpflicht
Bestandteil von: Informatik

Leistungspunkte	Turnus	Dauer	Level	Version
8	Jedes Semester	1 Semester	4	1

Future networking

Wahlpflichtblock; Es muss mindestens 1 Bestandteil und müssen mindestens 8 LP belegt werden.

Kennung	Teilleistung	LP	Verantwortung
T-INFO-101321	Next Generation Internet (S. 431)	4	Roland Bless, Martina Zitterbart
T-INFO-101320	Multimediakommunikation (S. 421)	4	Roland Bless, Martina Zitterbart
T-INFO-101322	Mobilkommunikation (S. 408)	4	Oliver Waldhorst, Martina Zitterbart
T-INFO-101337	Internet of Everything (S. 366)	4	Martina Zitterbart
T-INFO-101338	Telematik (S. 663)	6	Martina Zitterbart

Voraussetzungen

Die Teilleistung [T-INFO-101338] Telematik muss entweder bereits erfolgreich abgeschlossen sein, oder im Rahmen des Moduls geprüft werden.

Modellierte Voraussetzungen

Es müssen die folgenden Bestandteile erfüllt werden:

- Die Teilleistung [T-INFO-101338] *Telematik* muss begonnen worden sein.

Qualifikationsziele

Die Studierenden sollen

- die Gründe der Schwächen heutiger Netze verstehen können,
- innovative Lösungsansätze kennenlernen,
- eine Vielfalt neuer, zukünftiger Netztechnologien kennenlernen und deren Bedarf erklären können,
- mögliche Migrationsansätze verstehen können.

Inhalt

Neue Prinzipien wie Internet der Dinge und selbstorganisierende Netze sind in diesem Modul ebenso Thema wie die Identifikation der Probleme in bisherigen Netzen und neuartige Lösungsansätze für diese Probleme. Dabei werden innovative Techniken vorgestellt, die sich insbesondere durch ihre Diversität auszeichnen, die von Multimediaübertragung, über Mobilitätsunterstützung, bis hin zu kleinsten, drahtlosen Netzen eingebetteter Systeme reicht.

Empfehlungen

Der Stoff der Vorlesung *Einführung in Rechnernetze* [24519] oder der Vorlesung *Vernetzte IT-Infrastrukturen* [24074] wird als Grundlage empfohlen.

M Modul: Governance, Risk & Compliance [M-INFO-101242]

Verantwortung:	Thomas Dreier
Einrichtung:	KIT-Fakultät für Informatik
Curriculare Verankerung:	Wahlpflicht
Bestandteil von:	Recht

Leistungspunkte	Turnus	Dauer	Sprache	Level	Version
9	Jedes Semester	2 Semester	Deutsch	4	1

Governance, Risk & Compliance

Wahlpflichtblock; Es muss mindestens 1 Bestandteil und müssen mindestens 9 LP belegt werden.

Kennung	Teilleistung	LP	Verantwortung
T-INFO-101303	Datenschutzrecht (S. 281)	3	Nikolaus Marsch
T-INFO-101308	Urheberrecht (S. 674)	3	Thomas Dreier
T-INFO-101315	Steuerrecht I (S. 640)	3	Thomas Dreier
T-INFO-101316	Vertragsgestaltung (S. 678)	3	Thomas Dreier
T-INFO-101288	Regelkonformes Verhalten im Unternehmensbereich (S. 565)	3	Thomas Dreier
T-INFO-101997	Seminar aus Rechtswissenschaften I (S. 578)	3	Thomas Dreier

Erfolgskontrolle(n)

Siehe Teilleistung

Voraussetzungen

Der Besuch der Lehrveranstaltung *Regelkonformes Verhalten im Unternehmensbereich* ist Pflicht.

Qualifikationsziele

Ziel der Vorlesung ist, vertiefte Kenntnisse hinsichtlich der Thematik "Governance, Risk & Compliance" zu erlangen. Hierbei soll sowohl auf die regulatorischen als auch die betriebswirtschaftlichen Rahmenbedingungen im Urheberrecht, Datenschutzrecht, Steuerrecht und der Vertragsgestaltung eingegangen und darüber hinaus das Verständnis für Zusammenhänge vermittelt werden. Die Studenten sollen wesentliche nationale, europäische und internationale Regularien kennen lernen und anwenden können und praxisrelevante Sachverhalte selbstständig analysieren, bewerten und in den Kontext einordnen können.

Inhalt

Die Vorlesung beinhaltet die theoretische wie anwendungsorientierte Einbettung der Thematik in den Kontext der regulatorischen Rahmenbedingungen auf nationaler, internationaler sowie auf EU-Ebene. Ein umfassender Überblick wird durch die Betrachtung der Haftungsaspekte, der Prüfungsstandards, des Compliance-Management-Systems, des Risikomanagementsystems, Assessment-Methodiken, des Umgangs mit Verstößen sowie der Berücksichtigung der Thematik bei Vorstand und Aufsichtsrat erzielt. Zusätzlich werden praxisrelevante Ansätze und "Best-Practice"-Leitfäden vorgestellt, sowie Beispiele der Wirtschafts- und Unternehmenskriminalität erläutert. Die Studenten sollen die genannten GRC-Systeme modellieren, bewerten und auf ihre Wirksamkeit hin prüfen können.

Arbeitsaufwand

Gesamtaufwand bei 9 Leistungspunkten: ca. 270 Stunden

Die genaue Aufteilung erfolgt nach den Leistungspunkten der Lehrveranstaltungen des Moduls.

M Modul: Innovative Konzepte des Daten- und Informationsmanagements [M-INFO-101208]

Verantwortung: Klemens Böhm
Einrichtung: KIT-Fakultät für Informatik
Curriculare Veran-
kerung: Wahlpflicht
Bestandteil von: Informatik

Leistungspunkte	Turnus	Dauer	Level	Version
8	Jedes Semester	1 Semester	4	1

Innovative Konzepte des Daten- und Informationsmanagements

Wahlpflichtblock; Es muss mindestens 1 Bestandteil und müssen mindestens 8 LP belegt werden.

Kennung	Teilleistung	LP	Verantwortung
T-INFO-101305	Analysetechniken für große Datenbestände (S. 226)	5	Klemens Böhm
T-INFO-101306	Datenhaltung in der Cloud (S. 280)	5	Klemens Böhm
T-INFO-101317	Datenbankeinsatz (S. 275)	5	Klemens Böhm
T-INFO-101975	Praxis der Unternehmensberatung (S. 536)	1,5	Klemens Böhm
T-INFO-101976	Projektmanagement aus der Praxis (S. 553)	1,5	Klemens Böhm
T-INFO-101977	Praxis des Lösungsvertriebs (S. 537)	1,5	Klemens Böhm
T-INFO-101257	Konzepte und Anwendungen von Workflowsystemen (S. 375)	5	Jutta Mülle
T-INFO-105742	Analysetechniken für große Datenbestände 2 (S. 227)	3	Klemens Böhm

Voraussetzungen

Keine

Qualifikationsziele

Der/die Studierende

- kennt das Gebiet der Informationssysteme als Forschungsgebiet in seinen unterschiedlichen Facetten und kann in diesem Bereich wissenschaftlichen arbeiten,
- entwickelt selbstständig Informationssysteme mit komplexer Struktur,
- strukturiert und führt Projekte mit nicht vorhersehbarer Schwierigkeit im Bereich der Informationssysteme,
- erklärt komplizierte Aspekte aus dem Themenbereich dieses Moduls sowohl anderen Experten als auch Außenstehenden und diskutiert fachbezogen und versiert.

Inhalt

Dieses Modul soll Studierende mit modernen Informationssystemen ausführlich vertraut machen, in Breite und Tiefe. 'Breite' erreichen wir durch die ausführliche Betrachtung und die Gegenüberstellung unterschiedlicher Systeme und ihrer jeweiligen Zielsetzungen, 'Tiefe' durch die ausführliche Betrachtung der jeweils zugrundeliegenden Konzepte und wichtiger Entwurfsalternativen, ihre Beurteilung und die Auseinandersetzung mit Anwendungen.

Empfehlungen

Falls keine Datenbankankenntnisse vorhanden sind, sollte vorab das Modul *Kommunikation und Datenhaltung* belegt werden.

Anmerkung

Die Lehrveranstaltungen in diesem Modul werden unregelmäßig angeboten, die Prüfbarkeit ist aber immer gewährleistet.

M Modul: Kognitive Systeme [M-INFO-100819]

Verantwortung:	Rüdiger Dillmann, Alexander Waibel
Einrichtung:	KIT-Fakultät für Elektrotechnik und Informationstechnik
Curriculare Verankerung:	Wahlpflicht
Bestandteil von:	Informatik

Leistungspunkte	Turnus	Dauer	Sprache	Version
6	Jedes Sommersemester	1 Semester	Deutsch	1

Pflichtbestandteile

Kennung	Teilleistung	LP	Verantwortung
T-INFO-101356	Kognitive Systeme (S. 372)	6	Rüdiger Dillmann, Alexander Waibel

Erfolgskontrolle(n)

Siehe Teilleistung.

Voraussetzungen

Siehe Teilleistung.

Qualifikationsziele

Studierende beherrschen

- Die relevanten Elemente eines technischen kognitiven Systems und deren Aufgaben.
- Die Problemstellungen dieser verschiedenen Bereiche können erkannt und bearbeitet werden.
- Weiterführende Verfahren können selbständig erschlossen und erfolgreich bearbeitet werden.
- Variationen der Problemstellung können erfolgreich gelöst werden.
- Die Lernziele sollen mit dem Besuch der zugehörigen Übung erreicht sein.

Die Studierenden beherrschen insbesondere die grundlegenden Konzepte und Methoden der Bildrepräsentation und Bildverarbeitung wie homogene Punktoperatoren, Histogrammauswertung sowie Filter im Orts- und Frequenzbereich. Sie beherrschen Methoden zur Segmentierung von 2D-Bildaten anhand von Schwellwerten, Farben, Kanten und Punktmerkmalen. Weiterhin können die Studenten mit Stereokamerasystemen und deren bekannten Eigenschaften, wie z.B. Epipolargeometrie und Triangulation, aus gefundenen 2D Objekten, die 3D Repräsentationen rekonstruieren. Studenten kennen den Begriff der Logik und können mit Aussagenlogik, Prädikatenlogik und Planungssprachen umgehen. Insbesondere können sie verschiedene Algorithmen zur Bahnplanung verstehen und anwenden. Ihnen sind die wichtigsten Modelle zur Darstellung von Objekten und der Umwelt bekannt sowie numerische Darstellungsmöglichkeiten eines Roboters.

Die Studierenden beherrschen die grundlegenden Methoden zur automatischen Signalvorverarbeitung und können deren Vor- und Nachteile benennen. Für ein gegebenes Problem sollen sie die geeigneten Vorverarbeitungsschritte auswählen können. Die Studierenden sollen mit der Taxonomie der Klassifikationssysteme arbeiten können und Verfahren in das Schema einordnen können. Studierende sollen zu jeder Klasse Beispielfahren benennen können. Studierende sollen in der Lage sein, einfache Bayesklassifikatoren bauen und hinsichtlich der Fehlerwahrscheinlichkeit analysieren können. Studierende sollen die Grundbegriffe des maschinellen Lernens anwenden können, sowie vertraut sein mit Grundlegenden Verfahren des maschinellen Lernens. Die Studierenden sind vertraut mit den Grundzügen eines Multilayer-Perzeptrons und sie beherrschen die Grundzüge des Backpropagation Trainings. Ferner sollen sie weitere Typen von neuronalen Netzen benennen und beschreiben können. Die Studierenden können den grundlegenden Aufbau eines statistischen Spracherkennungssystems für Sprache mit großem Vokabular beschreiben. Sie sollen einfache Modelle für die Spracherkennung entwerfen und berechnen können, sowie eine einfache Vorverarbeitung durchführen können. Ferner sollen die Studierenden grundlegende Fehlermaße für Spracherkennungssysteme beherrschen und berechnen können.

Inhalt

Kognitive Systeme handeln aus der Erkenntnis heraus. Nach der Reizaufnahme durch Perzeptoren werden die Signale verarbeitet und aufgrund einer hinterlegten Wissensbasis gehandelt. In der Vorlesung werden die einzelnen Module eines kognitiven Systems vorgestellt. Hierzu gehören neben der Aufnahme und Verarbeitung von Umweltinformationen (z. B. Bilder, Sprache), die Repräsentation des Wissens sowie die Zuordnung einzelner Merkmale mit Hilfe von Klassifikatoren. Weitere Schwerpunkte der Vorlesung sind Lern- und Planungsmethoden und deren Umsetzung. In den Übungen werden die vorgestellten Methoden durch Aufgaben vertieft.

Empfehlungen

Siehe Teilleistung.

Arbeitsaufwand

154h

1. Präsenzzeit in Vorlesungen/Übungen: 30 + 9
2. Vor-/Nachbereitung derselbigen: 20 + 24
3. Klausurvorbereitung/Präsenz in selbiger: 70 + 1

M Modul: Kommunikation und Datenhaltung [M-INFO-101178]

Verantwortung: Klemens Böhm, Martina Zitterbart

Einrichtung: KIT-Fakultät für Informatik

Curriculare Verankerung: Wahlpflicht

Bestandteil von: Informatik

Leistungspunkte	Turnus	Dauer	Sprache	Level	Version
8	Jedes Sommersemester	1 Semester	Deutsch	4	1

Pflichtbestandteile

Kennung	Teilleistung	LP	Verantwortung
T-INFO-101497	Datenbanksysteme (S. 277)	4	Klemens Böhm
T-INFO-102015	Einführung in Rechnernetze (S. 298)	4	Martina Zitterbart

Erfolgskontrolle(n)

Siehe Teilleistung

Voraussetzungen

Siehe Teilleistung

Qualifikationsziele

Der/die Studierende

- kennt die Grundlagen der Datenübertragung sowie den Aufbau von Kommunikationssystemen,
- ist mit der Zusammensetzung von Protokollen aus einzelnen Protokollmechanismen vertraut und konzipiert einfache Protokolle eigenständig,
- kennt und versteht das Zusammenspiel einzelner Kommunikationsschichten und Anwendungen,
- stellt den Nutzen von Datenbank-Technologie dar,
- definiert die Modelle und Methoden bei der Entwicklung von funktionalen Datenbank-Anwendungen, legt selbstständig einfache Datenbanken an und tätigt Zugriffe auf diese,
- kennt und versteht die entsprechenden Begrifflichkeiten und die Grundlagen der zugrundeliegenden Theorie.

Inhalt

Verteilte Informationssysteme sind nichts anderes als zu jeder Zeit von jedem Ort durch jedermann zugängliche, weltweite Informationsbestände. Den räumlich verteilten Zugang regelt die Telekommunikation, die Bestandsführung über beliebige Zeiträume und das koordinierte Zusammenführen besorgt die Datenhaltung. Wer global ablaufende Prozesse verstehen will, muss also sowohl die Datenübertragungstechnik als auch die Datenbanktechnik beherrschen, und dies sowohl einzeln als auch in ihrem Zusammenspiel.

Empfehlungen

Kenntnisse aus der Vorlesung *Softwaretechnik I* werden empfohlen.

Anmerkung

Zur Lehrveranstaltung Datenbanksysteme [24516] ist es möglich als weitergehende Übung im Wahlfach das Modul *Weitergehende Übung Datenbanksysteme* [IN3INWDS] (dieses Modul wird zurzeit nicht angeboten) zu belegen.

Arbeitsaufwand

Der Gesamtarbeitsaufwand für dieses Modul beträgt ca. 240 Stunden (8 Credits). Die Gesamtstundenzahl ergibt sich dabei aus dem Aufwand für den Besuch der Vorlesungen und Übungen, sowie der Prüfungszeit und dem zeitlichen Aufwand, der zur Erreichung der Lernziele des Moduls für einen durchschnittlichen Studenten für eine durchschnittliche Leistung erforderlich ist.

M Modul: Kontextsensitive ubiquitäre Systeme [M-INFO-101226]

Verantwortung: Michael Beigl
Einrichtung: KIT-Fakultät für Informatik
Curriculare Veran-
kerung: Wahlpflicht
Bestandteil von: Informatik

Leistungspunkte	Turnus	Dauer	Version
9	Einmalig	2 Semester	1

Kontextsensitive ubiquitäre Systeme

Wahlpflichtblock; Es muss mindestens 1 Bestandteil und müssen mindestens 9 LP belegt werden.

Kennung	Teilleistung	LP	Verantwortung
T-INFO-101326	Ubiquitäre Informationstechnologien (S. 668)	5	Michael Beigl
T-INFO-106426	Praktikum: Smart Data Analytics (S. 534)	6	Michael Beigl

Erfolgskontrolle(n)

siehe Teilleistungen

Voraussetzungen

siehe Teilleistung

Qualifikationsziele

Die Studierenden sollen Grundlagen und Konzepte der Kontexterkenkung und -verarbeitung verstehen, anwenden, analysieren und bewerten können. Insbesondere lernen die Studierenden

- Methoden und Konzepte zur Sensordatenverarbeitung und Kontextverarbeitung,
- Techniken zur Konstruktion, Analyse und Evaluation kontextsensitiver ubiquitärer Systeme.

Inhalt

Unter kontextsensitiven Systemen versteht man Computer, die ihren umgebenden Kontext erfassen, analysieren und aus den Informationen Schlussfolgerungen ziehen können. Beispiele für aktuelle kontextsensitive Systeme sind SmartPhones, die z.B. mit Hilfe der eingebauten Sensorik auf die Umgebungsbedingungen reagieren und Sprachausgabe und Textausgaben automatisch anpassen. Inhalt des Moduls sind sowohl die technischen Grundlagen (Technik), als auch algorithmische Verfahren (Theorie) und Software (Praxis) für kontextsensitive Systeme.

Es werden verschiedene Aspekte kontextsensitiver ubiquitärer Systeme behandelt. Insbesondere:

- Sensorik und Sensordatenverarbeitung in der Kontextverarbeitung,
- Kontexterkenkung und kontextuelles Schließen,
- Repräsentation von Kontext,
- Programmierung kontextsensitiver ubiquitärer Systeme,
- implizite Interaktionsmethoden und Evaluation kontextsensitiver ubiquitärer Systeme.

Arbeitsaufwand

240h

M Modul: Maschinelle Visuelle Wahrnehmung [M-INFO-101239]

Verantwortung: Jürgen Beyerer
Einrichtung: KIT-Fakultät für Informatik
Curriculare Verankerung: Wahlpflicht
Bestandteil von: Informatik

Leistungspunkte	Turnus	Dauer	Level	Version
9	Jedes Semester	1 Semester	4	2

MVW Pflichtblock

Wahlpflichtblock; Es muss mindestens 1 Bestandteil und müssen mindestens 3 LP belegt werden.

Kennung	Teilleistung	LP	Verantwortung
T-INFO-101273	Einführung in die Bildfolgenauswertung (S. 296)	3	Jürgen Beyerer
T-INFO-101292	Bilddatenkompression (S. 244)	3	Jürgen Beyerer, Alexey Pak
T-INFO-101363	Automatische Sichtprüfung und Bildverarbeitung (S. 239)	6	Jürgen Beyerer

MVW - Wahlpflicht

Wahlpflichtblock; Es muss mindestens 1 Bestandteil und müssen mindestens 6 LP belegt werden.

Kennung	Teilleistung	LP	Verantwortung
T-INFO-101389	Inhaltsbasierte Bild- und Videoanalyse (S. 353)	3	Rainer Stiefelhagen
T-INFO-101362	Mustererkennung (S. 424)	3	Jürgen Beyerer
T-INFO-101347	Computer Vision für Mensch-Maschine-Schnittstellen (S. 266)	6	Rainer Stiefelhagen
T-INFO-101297	Biometric Systems for Person Identification (S. 247)	3	Rainer Stiefelhagen
T-INFO-105943	Projektpraktikum Computer Vision für Mensch-Maschine-Interaktion (S. 554)	3	Rainer Stiefelhagen

Erfolgskontrolle(n)

Siehe Teilleistung.

Voraussetzungen

Siehe Teilleistung.

Qualifikationsziele

Studierende haben fundiertes Wissen darüber,

- auf welche Weise sich optische und geometrische Eigenschaften von Objekten (Menschen und Gegenständen) und Szenen bei unterschiedlichen Aufnahmeverfahren in Bild- und Videodaten manifestieren,
- wie solche Daten aufbereitet werden,
- wie schrittweise die interessierenden Informationen herausgearbeitet werden, und
- wie diese Daten schließlich in geeigneter Form für die weitere Nutzung durch Maschinen oder den Menschen bereitgestellt werden.

Inhalt

Technische Systeme, die ihre Umwelt auf Basis visueller Informationen wahrnehmen sollen und die ggf. sogar darauf reagieren sollen, müssen in der Lage sein, Bilder ihrer Umwelt aufzunehmen und automatisch auszuwerten. Hierfür müssen Objekte in Szenen erkannt und verfolgt werden. Ihre Eigenschaften und wechselseitigen Beziehungen müssen aus den Bildern geschätzt werden und zeitlich ausgedehnte Sachverhalte (Abläufe, Handlungen, ...) sind zu bestimmen. Das zielt darauf ab, aufgabenrelevante Aspekte der Umwelt des technischen Systems aus Bilddaten automatisch zu extrahieren und so aufzubereiten, dass automatische Entscheidungen getroffen werden können und - wenn auch sehr eingeschränkt - ein aufgabenbezogenes maschinelles Verständnis der Umwelt ermöglicht wird.

In diesem Modul wird vermittelt, auf welche Weise sich die optischen und geometrischen Eigenschaften von Objekten (Menschen und Gegenstände) und Szenen bei unterschiedlichen Aufnahmeverfahren in Bild- und Videodaten manifestieren. Es wird gezeigt, wie

solche Daten aufbereitet werden, schrittweise die interessierenden Informationen herausgearbeitet werden und wie diese schließlich in geeigneter Form für die weitere Nutzung durch Maschinen oder den Menschen bereitgestellt werden können.

Empfehlungen

Kenntnisse der Grundlagen der Stochastik, Signal- und Bildverarbeitung sind hilfreich.

Arbeitsaufwand

Je nach gewählten Lehrveranstaltungen, insgesamt ca. 270 h.

M Modul: Maschinelles Lernen 1 - Grundverfahren [M-INFO-100817]

Verantwortung: Rüdiger Dillmann, Johann Marius Zöllner

Einrichtung: KIT-Fakultät für Informatik

Curriculare Verankerung: Wahlpflicht

Bestandteil von: Informatik

Leistungspunkte	Turnus	Dauer	Sprache	Version
3	Jedes Wintersemester	1 Semester	Deutsch	1

Pflichtbestandteile

Kennung	Teilleistung	LP	Verantwortung
T-INFO-101354	Maschinelles Lernen 1 - Grundverfahren (S. 397)	3	Rüdiger Dillmann

Erfolgskontrolle(n)

Siehe Teilleistung

Voraussetzungen

Siehe Teilleistung.

Modellierte Voraussetzungen

Es müssen die folgenden Bestandteile erfüllt werden:

- Das Modul [M-WIWI-103356] *Maschinelles Lernen* darf nicht begonnen worden sein.

Qualifikationsziele

- Studierende erlangen Kenntnis der grundlegenden Methoden im Bereich des Maschinellen Lernens.
- Studierende können Methoden des Maschinellen Lernens einordnen, formal beschreiben und bewerten.
- Die Studierenden können ihr Wissen für die Auswahl geeigneter Modelle und Methoden für ausgewählte Probleme im Bereich des Maschinellen Lernens einsetzen.

Inhalt

Das Themenfeld Wissensakquisition und Maschinelles Lernen ist ein stark expandierendes Wissensgebiet und Gegenstand zahlreicher Forschungs- und Entwicklungsvorhaben. Der Wissenserwerb kann dabei auf unterschiedliche Weise erfolgen. So kann ein System Nutzen aus bereits gemachten Erfahrungen ziehen, es kann trainiert werden, oder es zieht Schlüsse aus umfangreichem Hintergrundwissen.

Die Vorlesung behandelt sowohl symbolische Lernverfahren, wie induktives Lernen (Lernen aus Beispielen, Lernen durch Beobachtung), deduktives Lernen (Erklärungsbasiertes Lernen) und Lernen aus Analogien, als auch subsymbolische Techniken wie Neuronale Netze, Support Vektor-Maschinen, Genetische Algorithmen und Reinforcement Lernen. Die Vorlesung führt in die Grundprinzipien sowie Grundstrukturen lernender Systeme und der Lerntheorie ein und untersucht die bisher entwickelten Algorithmen. Der Aufbau sowie die Arbeitsweise lernender Systeme wird an einigen Beispielen, insbesondere aus den Gebieten Robotik, autonome mobile Systeme und Bildverarbeitung vorgestellt und erläutert.

Empfehlungen

Siehe Teilleistung.

Anmerkung

Diese Modul wird für *INWI Master Studierende* ab dem Sommersemester 2017 nicht mehr angeboten. Ersatz hierfür ist das Modul M-WIWI-103356 Maschinelles Lernen mit den Teilleistungen T-WIWI-106340 & T-WIWI-106341.

Arbeitsaufwand

Vorlesung mit 2 SWS, plus Nachbereitung durch die Studierenden.

M Modul: Maschinelles Lernen 2 - Fortgeschrittene Verfahren [M-INFO-100855]

Verantwortung: Rüdiger Dillmann, Johann Marius Zöllner

Einrichtung: KIT-Fakultät für Informatik

Curriculare Verankerung: Wahlpflicht

Bestandteil von: Informatik

Leistungspunkte	Turnus	Dauer	Sprache	Version
3	Jedes Sommersemester	1 Semester	Deutsch	1

Pflichtbestandteile

Kennung	Teilleistung	LP	Verantwortung
T-INFO-101392	Maschinelles Lernen 2 - Fortgeschrittene Verfahren (S. 399)	3	Rüdiger Dillmann

Erfolgskontrolle(n)

Siehe Teilleistung.

Voraussetzungen

Siehe Teilleistung.

Modellierte Voraussetzungen

Es müssen die folgenden Bestandteile erfüllt werden:

- Das Modul [[M-WIWI-103356](#)] *Maschinelles Lernen* darf nicht begonnen worden sein.

Qualifikationsziele

- Studierende verstehen erweiterte Konzepte des Maschinellen Lernens sowie ihre Anwendungsmöglichkeit.
- Studierende können Methoden des Maschinellen Lernens einordnen, formal beschreiben und bewerten.
- Im Einzelnen können Methoden des Maschinellen Lernens in komplexe Entscheidungs- und Inferenzsysteme eingebettet und angewendet werden.
- Die Studierenden können ihr Wissen zur Auswahl geeigneter Modelle und Methoden des Maschinellen Lernens für vorliegende Probleme im Bereich der Maschinellen Intelligenz einsetzen.

Inhalt

Das Themenfeld Maschinelle Intelligenz und speziell Maschinelles Lernen unter Berücksichtigung realer Herausforderungen komplexer Anwendungsdomänen ist ein stark expandierendes Wissensgebiet und Gegenstand zahlreicher Forschungs- und Entwicklungsvorhaben.

Die Vorlesung behandelt erweiterte Methoden des Maschinellen Lernens wie semi-überwachtes und aktives Lernen, tiefe Neuronale Netze (deep learning), gepulste Netze, hierarchische Ansätze z.B. beim Reinforcement Learning sowie dynamische, probabilistisch relationale Methoden. Ein weiterer Schwerpunkt liegt in der Einbettung und Anwendung von maschinell lernenden Verfahren in realen Systemen.

Die Vorlesung führt in die neusten Grundprinzipien sowie erweiterte Grundstrukturen ein und erläutert bisher entwickelte Algorithmen. Der Aufbau sowie die Arbeitsweise der Verfahren und Methoden werden anhand einiger Anwendungsszenarien, insbesondere aus dem Gebiet technischer (teil-)autonomer Systeme (Robotik, Neurorobotik, Bildverarbeitung etc.) vorgestellt und erläutert.

Empfehlungen

Siehe Teilleistung.

Anmerkung

Diese Modul wird für **INWI Master Studierende** ab dem Sommersemester 2017 nicht mehr angeboten. Ersatz hierfür ist das Modul M-WIWI-103356 Maschinelles Lernen mit den Teilleistungen T-WIWI-106340 & T-WIWI-106341.

Arbeitsaufwand

Vorlesung mit 2 SWS, plus Nachbereitung durch die Studierenden.

M Modul: Medizinische Simulationssysteme und Neuromedizin [M-INFO-101250]

Verantwortung:	Rüdiger Dillmann
Einrichtung:	KIT-Fakultät für Informatik
Curriculare Verankerung:	Wahlpflicht
Bestandteil von:	Informatik

Leistungspunkte	Turnus	Dauer	Level	Version
9	Jedes Semester	2 Semester	4	1

Pflichtbestandteile

Kennung	Teilleistung	LP	Verantwortung
T-INFO-101379	Medizinische Simulationssysteme I (S. 404)	3	Rüdiger Dillmann, Stefanie Speidel
T-INFO-101380	Medizinische Simulationssysteme II (S. 405)	3	Rüdiger Dillmann
T-INFO-101262	Gehirn und Zentrales Nervensystem: Struktur, Informatonstransfer, Reizverarbeitung, Neurophysiologie und Therapie (S. 330)	3	Rüdiger Dillmann, Uwe Spetzger

Erfolgskontrolle(n)

siehe Teilleistungen

Voraussetzungen

siehe Teilleistungen

Qualifikationsziele

Nach erfolgreichem Besuch des Moduls sollten die Studenten die wesentlichen Komponenten eines medizinischen Simulationssystems sowie deren Zusammenspiel kennen. Ziel ist die Vermittlung eines grundlegenden methodischen Verständnisses bezüglich der Identifikation unterschiedlicher Teilprobleme und das Wissen über Lösungsansätze für den Aufbau medizinischer Simulationssysteme. Die Vorlesung soll es ermöglichen, eigene Systeme zu konzipieren und wichtige Designentscheidungen korrekt zu fällen.

Die Studenten sollen ein Grundverständnis und Basisinformationen über den Aufbau und die komplexe Funktionsweise des Gehirns und des zentralen Nervensystems gewinnen. Ziel ist die Vermittlung von Grundlagen der Neurophysiologie mit Darstellung von Sinnesfehlfunktionen sowie Ursachen und Mechanismen von Krankheiten des Gehirns und des Nervensystems. Zudem werden unterschiedliche diagnostischen Maßnahmen sowie Therapiemodalitäten dargestellt, wobei hier der Fokus auf der bildgeführten, computerassistierten und roboterassistierten operativen Behandlung liegt.

Inhalt

Das Modul vermittelt einen Überblick über medizinische Simulationssysteme und gibt einen Einblick in die Anwendung von Methoden der Informatik auf medizinische Fragestellungen. Schwerpunkte liegen auf den Bereichen der Bildgebung und Bildverarbeitung, der intraoperativen Unterstützungssysteme und der Modellierung und Simulation biologischer Systeme.

Darüberhinaus wird auch ein Überblick über die Neuromedizin und ein grundsätzliches Verständnis für die Sinnes- und Neurophysiologie vermittelt, die eine wichtige Schnittstelle zu den innovativen Forschungsgebieten der Neuroprothetik (optische, akustische Prothesen) darstellt. Zudem besteht hier ebenso eine enge Anbindung zu den motorischen Systemen in der Robotik. Weitere Verknüpfungen bestehen zu den Bereichen der Bildgebung und Bildverarbeitung, der intraoperativen Unterstützungssysteme. Es wird ein Praxisbezug hergestellt sowie konkrete Anwendungsbeispiele in der medizinischen Diagnostik und Therapie dargestellt.

M Modul: Mensch-Maschine-Interaktion [M-INFO-100729]

Verantwortung: Michael Beigl
Einrichtung: KIT-Fakultät für Informatik
Curriculare Verankerung: Wahlpflicht
Bestandteil von: Informatik

Leistungspunkte	Turnus	Dauer	Sprache	Version
6	Jedes Sommersemester	1 Semester	Deutsch	1

Pflichtbestandteile

Kennung	Teilleistung	LP	Verantwortung
T-INFO-101266	Mensch-Maschine-Interaktion (S. 406)	6	Michael Beigl
T-INFO-106257	Übungsschein Mensch-Maschine-Interaktion (S. 670)	0	Michael Beigl

Erfolgskontrolle(n)

Siehe Teilleistung

Voraussetzungen

Siehe Teilleistung

Qualifikationsziele

Lernziele: Nach Abschluss der Veranstaltung können die Studierenden

- grundlegende Kenntnisse über das Gebiet Mensch-Maschine Interaktion wiedergeben
- grundlegende Techniken zur Analyse von Benutzerschnittstellen nennen und anwenden
- grundlegende Regeln und Techniken zur Gestaltung von Benutzerschnittstellen anwenden
- existierende Benutzerschnittstellen und deren Funktion analysieren und bewerten

Inhalt

Themenbereiche sind:

1. Informationsverarbeitung des Menschen (Modelle, physiologische und psychologische Grundlagen, menschliche Sinne, Handlungsprozesse),
2. Designgrundlagen und Designmethoden, Ein- und Ausgabeeinheiten für Computer, eingebettete Systeme und mobile Geräte,
3. Prinzipien, Richtlinien und Standards für den Entwurf von Benutzerschnittstellen
4. Technische Grundlagen und Beispiele für den Entwurf von Benutzungsschnittstellen (Textdialoge und Formulare, Menüsysteme, graphische Schnittstellen, Schnittstellen im WWW, Audio-Dialogsysteme, haptische Interaktion, Gesten),
5. Methoden zur Modellierung von Benutzungsschnittstellen (abstrakte Beschreibung der Interaktion, Einbettung in die Anforderungsanalyse und den Softwareentwurfsprozess),
6. Evaluierung von Systemen zur Mensch-Maschine-Interaktion (Werkzeuge, Bewertungsmethoden, Leistungsmessung, Checklisten).
7. Übung der oben genannten Grundlagen anhand praktischer Beispiele und Entwicklung eigenständiger, neuer und alternativer Benutzungsschnittstellen.

Empfehlungen

Siehe Teilleistung

Arbeitsaufwand

Der Gesamtarbeitsaufwand für diese Lerneinheit beträgt ca. 180 Stunden (6.0 Credits).

Präsenzzeit: Besuch der Vorlesung

15 x 90 min

22 h 30 min

Präsenzzeit: Besuch der Übung

8 x 90 min

12 h 00 min

Vor- / Nachbereitung der Vorlesung

15 x 150 min

37 h 30 min

Vor- / Nachbereitung der Übung

8x 360min

48h 00min

Foliensatz/Skriptum 2x durchgehen

2 x 12 h

24 h 00 min

Prüfung vorbereiten

36 h 00 min

SUMME

180h 00 min

Arbeitsaufwand für die Lerneinheit "Mensch-Maschine-Interaktion"

M Modul: Networking [M-INFO-101206]

Verantwortung: Martina Zitterbart
Einrichtung: KIT-Fakultät für Informatik
Curriculare Verankerung: Wahlpflicht
Bestandteil von: Informatik

Leistungspunkte	Turnus	Dauer	Level	Version
8	Jedes Semester	1 Semester	4	2

Networking

Wahlpflichtblock; Es muss mindestens 1 Bestandteil und müssen mindestens 8 LP belegt werden.

Kennung	Teilleistung	LP	Verantwortung
T-INFO-101321	Next Generation Internet (S. 431)	4	Roland Bless, Martina Zitterbart
T-INFO-101320	Multimediatechnik (S. 421)	4	Roland Bless, Martina Zitterbart
T-INFO-101319	Netzwerk: Architekturen und Protokolle (S. 428)	4	Martina Zitterbart
T-INFO-104386	Praktikum Protocol Engineering (S. 529)	4	Martina Zitterbart
T-INFO-101338	Telematik (S. 663)	6	Martina Zitterbart

Voraussetzungen

Die Teilleistung [T-INFO-101338] Telematik muss entweder bereits erfolgreich abgeschlossen sein, oder im Rahmen des Moduls geprüft werden.

Modellierte Voraussetzungen

Es müssen die folgenden Bestandteile erfüllt werden:

- Die Teilleistung [T-INFO-101338] *Telematik* muss begonnen worden sein.

Qualifikationsziele

Der/die Studierende

- lernt Entwurfsprinzipien von drahtgebundenen Kommunikationssystemen kennen und wendet diese in neuen Kontexten an,
- identifiziert Probleme und Schwachstellen von Kommunikationssystemen,
- bewertet die Leistungsfähigkeit von Protokollen, Netzen und Architekturen kritisch,
- beherrscht fortgeschrittene Protokolle, Architekturen und Algorithmen von drahtgebundenen Kommunikationsnetzen und Kommunikationssystemen.

Inhalt

In diesem Modul werden verschiedene Aspekte von drahtgebundenen Kommunikationssystemen vertieft behandelt. Hierzu gehört neben den Anforderungen multimedialer und sicherer Kommunikation auch die Beherrschbarkeit und Realisierbarkeit großer Kommunikationsnetze und Kommunikationssysteme. Ein wichtiger Schwerpunkt hierbei ist Bewertung und Beherrschung der eingesetzten Architekturen, Protokolle und Algorithmen. Großen Raum nehmen in den Lehrveranstaltungen aktuelle und zukünftige Entwicklungen der Telematik ein.

Empfehlungen

Der Stoff der Vorlesung *Einführung in Rechnernetze* [24519] oder der Vorlesung *Vernetzte IT-Infrastrukturen* [24074] wird als Grundlage empfohlen.

Anmerkung

Die LV *Modellierung und Simulation von Netzen und verteilten Systemen* wird im SS 2016 voraussichtlich nicht angeboten.

M Modul: Networking Labs [M-INFO-101204]

Verantwortung: Hannes Hartenstein, Martina Zitterbart

Einrichtung: KIT-Fakultät für Informatik

Curriculare Verankerung: Wahlpflicht

Bestandteil von: Informatik

Leistungspunkte	Turnus	Dauer	Level	Version
9	Jedes Semester	1 Semester	4	2

Networking Labs

Wahlpflichtblock; Es muss mindestens 1 Bestandteil und müssen mindestens 9 LP belegt werden.

Kennung	Teilleistung	LP	Verantwortung
T-INFO-101323	IT-Sicherheitsmanagement für vernetzte Systeme (S. 369)	5	Hannes Hartenstein
T-INFO-101319	Netzsicherheit: Architekturen und Protokolle (S. 428)	4	Martina Zitterbart
T-INFO-106061	Access Control Systems: Foundations and Practice (S. 209)	4	Hannes Hartenstein

Voraussetzungen

siehe Teilleistung

Modellierte Voraussetzungen

Es müssen die folgenden Bestandteile erfüllt werden:

- Das Modul [M-INFO-100801] *Telematik* muss erfolgreich abgeschlossen worden sein.

Qualifikationsziele

Die Studierenden sollen

- Prinzipien zum Entwurf drahtloser Kommunikationssysteme erlernen und diese in verschiedenem Kontext anwenden können,
- Stärken und Schwachstellen von Kommunikationssystemen identifizieren können,
- die Leistungsfähigkeit von Protokollen in drahtlosen Netzen, sowie Netzen und Architekturen bewerten können,
- fortgeschrittene Protokolle, Architekturen und Algorithmen von drahtlosen Kommunikationsnetzen und Kommunikationssystemen beherrschen.

Inhalt

In diesem Modul werden verschiedene Aspekte von Kommunikationssystemen vertieft behandelt. Hierzu gehört neben den Anforderungen multimedialer und sicherer Kommunikation auch die Beherrschbarkeit und Realisierbarkeit großer Kommunikationsnetze und Kommunikationssystemen. Ein wichtiger Schwerpunkt hierbei ist Bewertung und Beherrschung der eingesetzten Architekturen, Protokolle und Algorithmen. Großen Raum nehmen in den Lehrveranstaltungen aktuelle Entwicklungen der Telematik und die praktische Einsetzbarkeit ein.

M Modul: Netzsicherheit - Theorie und Praxis [M-INFO-101207]

Verantwortung: Martina Zitterbart
Einrichtung: KIT-Fakultät für Informatik
Curriculare Verankerung: Wahlpflicht
Bestandteil von: Informatik

Leistungspunkte	Turnus	Dauer	Level	Version
9	Jedes Semester	1 Semester	4	1

Netzsicherheit - Theorie und Praxis

Wahlpflichtblock; Es muss mindestens 1 Bestandteil und müssen mindestens 9 LP belegt werden.

Kennung	Teilleistung	LP	Verantwortung
T-INFO-101319	Netzsicherheit: Architekturen und Protokolle (S. 428)	4	Martina Zitterbart
T-INFO-101323	IT-Sicherheitsmanagement für vernetzte Systeme (S. 369)	5	Hannes Hartenstein
T-INFO-101371	Sicherheit (S. 615)	6	Dennis Hofheinz, Jörn Müller-Quade
T-INFO-101390	Symmetrische Verschlüsselungsverfahren (S. 655)	3	Jörn Müller-Quade

Voraussetzungen

Keine

Qualifikationsziele

Der/Die Studierende soll

- die theoretischen Grundlagen sowie grundlegende Sicherheitsmechanismen aus der Netzwerksicherheit und der Kryptographie abrufen können.
- die Verfahren der Netzwerksicherheit und der Kryptographie verstehen und erklären können.
- in die Lage versetzt werden aktuelle wissenschaftliche Papiere lesen und verstehen zu können.
- die Sicherheit gegebener Lösungen kritisch beurteilen können und Angriffspunkte/Gefahren erkennen.
- eigene Sicherheitslösungen konzipieren können, etwa später im Rahmen einer Masterarbeit.

Inhalt

Das Modul soll vertiefte theoretische und praktische Aspekte der Netzwerksicherheit und Kryptographie vermitteln.

- Erarbeitung von Schutzzielen und Klassifikation von Bedrohungen
- Formale Beschreibung von Authentifikationssystemen
- Überblick über Möglichkeiten zu Seitenkanalangriffen
- Einführung in Schlüsselmanagement und Public-Key-Infrastrukturen
- Es werden aktuelle Forschungsfragen aus einigen der folgenden Gebieten behandelt:
 - Blockchiffren, Hashfunktionen
 - Public-Key-Verschlüsselung, digitale Signatur, Schlüsselaustausch
 - Bedrohungsmodelle und Sicherheitsdefinitionen
 - Modularer Entwurf und Protokollkomposition
 - Sicherheitsdefinitionen über Simulierbarkeit

Empfehlungen

Die Vorlesung *Sicherheit* ist Grundlage dieses Moduls.

M Modul: Neuronale Netze [M-INFO-100846]

Verantwortung: Alexander Waibel
Einrichtung: KIT-Fakultät für Informatik
Curriculare Verankerung: Wahlpflicht
Bestandteil von: Informatik

Leistungspunkte	Turnus	Dauer	Sprache	Version
6	Jedes Sommersemester	1 Semester	Deutsch/Englisch	1

Pflichtbestandteile

Kennung	Teilleistung	LP	Verantwortung
T-INFO-101383	Neuronale Netze (S. 430)	6	Alexander Waibel

Erfolgskontrolle(n)

Siehe Teilleistung.

Voraussetzungen

Siehe Teilleistung.

Qualifikationsziele

- Die Studierenden sollen den Aufbau und die Funktion verschiedener Typen von neuronalen Netzen lernen.
- Die Studierenden sollen die Methoden zum Trainieren der verschiedenen Netze lernen, sowie ihre Anwendung auf Probleme.
- Die Studierenden sollen die Anwendungsgebiete der verschiedenen Netztypen erlernen.
- Gegeben ein konkretes Szenario sollen die Studierenden in die Lage versetzt werden, den geeigneten Typs eines neuronalen Netzes auswählen zu können

Inhalt

Dieses Modul soll Studierenden die theoretischen und praktischen Aspekte von Neuronale Netze vermitteln.

- Es werden tiefe neuronale Netze, rekurrente neuronale Netze, LSTMs, TDNNs and andere Topologien behandelt und deren Einsatz in Anwendungen untersucht.
- Das Modul Neuronale Netze vermittelt einen Überblick über die gängigen Verfahren zum Trainieren von neuronaler Netze und zum Vorbereiten der notwendigen Trainingsdaten.

Empfehlungen

Siehe Teilleistung.

Arbeitsaufwand

150 – 200 Stunden

M Modul: Öffentliches Wirtschaftsrecht [M-INFO-101217]

Verantwortung:	Matthias Bäcker
Einrichtung:	KIT-Fakultät für Informatik
Curriculare Verankerung:	Wahlpflicht
Bestandteil von:	Recht

Leistungspunkte	Turnus	Dauer	Sprache	Level	Version
9	Jedes Semester	2 Semester	Deutsch	4	1

Öffentliches Wirtschaftsrecht

Wahlpflichtblock; Es muss mindestens 1 Bestandteil und müssen mindestens 9 LP belegt werden.

Kennung	Teilleistung	LP	Verantwortung
T-INFO-101309	Telekommunikationsrecht (S. 662)	3	Nikolaus Marsch
T-INFO-101303	Datenschutzrecht (S. 281)	3	Nikolaus Marsch
T-INFO-101311	Öffentliches Medienrecht (S. 440)	3	Thomas Dreier
T-INFO-101312	Europäisches und Internationales Recht (S. 317)	3	Matthias Bäcker
T-INFO-101348	Umweltrecht (S. 672)	3	Matthias Bäcker

Erfolgskontrolle(n)

Siehe Teilleistung

Voraussetzungen

Siehe Teilleistung

Qualifikationsziele

Der/die Studierende

- ordnet Probleme im besonderen Verwaltungsrecht ein, löst einfache Fälle mit Bezug zu diesen Spezialmaterien und hat einen Überblick über gängige Probleme,
- kann einen aktuellen Fall aus diesem Bereichen inhaltlich und aufbautechnisch sauber bearbeiten,
- kann Vergleiche im Öffentlichen Recht zwischen verschiedenen Rechtsproblemen aus verschiedenen Bereichen ziehen,
- kennt die Rechtsschutzmöglichkeiten mit Blick auf das spezifische behördliche Handeln,
- kann das besondere Verwaltungsrecht unter dem besonderen Blickwinkel des Umgangs mit Informationen auch unter ökonomischen und technischen Aspekten analysieren.

Inhalt

Das Modul umfasst eine Reihe von Spezialmaterien des Verwaltungsrechts, die für die technische und inhaltliche Beurteilung der Steuerung des Umgangs mit Informationen von wesentlicher Bedeutung sind. Im Telekommunikationsrecht sollen nach einer Einführung in die ökonomischen Grundlagen, insb. Netzwerktheorien, die rechtliche Umsetzung der Regulierung erarbeitet werden. Das öffentliche Medienrecht setzt sich mit der rechtlichen Regelung von Inhalten, insb. im Bereich des Fernsehens und Rundfunks, auseinander. Die Vorlesung Europäisches und Internationales Recht stellt die Grundlagen einer Reihe von REgulierungen (u.a. Telekommunikationsrecht) über den nationalen Bereich hinaus dar. Das Datenschutzrecht schließlich als eine Kernmaterie des Informationswirtschaftsrechts behandelt aus rechtlicher Sicht die Beurteilung von Sachverhalten rund um den Personenbezug von Informationen. In allen Vorlesungen wird Wert auf aktuelle Probleme sowie auf grundlegendes Verständnis gelegt.

Empfehlungen

Siehe Teilleistung

M Modul: Parallele Algorithmen [M-INFO-100796]

Verantwortung: Peter Sanders
Einrichtung: KIT-Fakultät für Informatik
Curriculare Verankerung: Wahlpflicht
Bestandteil von: Informatik

Leistungspunkte	Turnus	Dauer	Sprache	Version
5	Jedes Wintersemester	1 Semester	Deutsch	1

Pflichtbestandteile

Kennung	Teilleistung	LP	Verantwortung
T-INFO-101333	Parallele Algorithmen (S. 453)	5	Peter Sanders

Erfolgskontrolle(n)

Siehe Teilleistung

Voraussetzungen

Siehe Teilleistung

Qualifikationsziele

Die Studierenden erwerben ein systematisches Verständnis algorithmischer Fragestellungen und Lösungsansätze im Bereich der parallelen Algorithmen, das auf dem bestehenden Wissen im Themenbereich Algorithmik aufbaut. Außerdem kann er/sie erlernte Techniken auf verwandte Fragestellungen anwenden und aktuelle Forschungsthemen im Bereich paralleler Algorithmen interpretieren und nachvollziehen.

Nach erfolgreicher Teilnahme an der Lehrveranstaltung können die Studierenden

- Begriffe, Strukturen, grundlegende Problemdefinitionen und Algorithmen aus der Vorlesung erklären;
- auswählen, welche Algorithmen und Datenstrukturen zur Lösung einer Fragestellung geeignet sind und diese ggf. den Anforderungen einer konkreten Problemstellung anpassen;
- Algorithmen und Datenstrukturen ausführen, mathematisch präzise analysieren und die algorithmischen Eigenschaften beweisen;
- Maschinenmodelle aus der Vorlesung erklären sowie Algorithmen und Datenstrukturen in diesen analysieren
- neue Probleme aus Anwendungen analysieren, auf den algorithmischen Kern reduzieren und daraus ein abstraktes Modell erstellen; auf Basis der in der Vorlesung erlernten Konzepte und Techniken eigene Lösungen in diesem Modell entwerfen, analysieren und die algorithmischen Eigenschaften beweisen.

Inhalt

Modelle und ihr Bezug zu realen Maschinen:

- shared memory - PRAM
- Message Passing, BSP
- Schaltkreise

Analyse: Speedup, Effizienz, Skalierbarkeit

Grundlegende Techniken:

- SPMD
- paralleles Teilen-und-Herrschen
- kollektive Kommunikation
- Lastverteilung

Konkrete Algorithmen (Beispiele)

- Kollektive Kommunikation (auch für große Datenmengen): Broadcast, Reduce, Präfixsummen, all-to-all exchange
- Matrizenrechnung
- sortieren
- list ranking
- minimale Spannbäume
- Lastverteilung: Master Worker mit adaptiver Problemgröße, random polling, zufällige Verteilung

Empfehlungen

Siehe Teilleistung

Arbeitsaufwand

Vorlesung und Übung mit 3 SWS, 5 LP entsprechen ca. 150 Arbeitsstunden, davon

ca. 30 Std. Besuch der Vorlesung und Übung bzw. Blockseminar

ca. 60 Std. Vor- und Nachbereitung

ca. 30 Std. Bearbeitung der Übungsblätter/Vorbereitung Miniseminar

ca. 30 Std. Prüfungsvorbereitung

M Modul: Praktikum Algorithmentechnik [M-INFO-102072]

Verantwortung: Peter Sanders, Dorothea Wagner

Einrichtung: KIT-Fakultät für Informatik

Curriculare Verankerung: Wahlpflicht

Bestandteil von: Informatik

Leistungspunkte	Turnus	Dauer	Sprache	Version
6	Unregelmäßig	1 Semester	Deutsch/Englisch	1

Pflichtbestandteile

Kennung	Teilleistung	LP	Verantwortung
T-INFO-104374	Praktikum Algorithmentechnik (S. 522)	6	Peter Sanders, Dorothea Wagner

Erfolgskontrolle(n)

siehe Teilleistung

Voraussetzungen

siehe Teilleistung

Qualifikationsziele

Die Studierenden

- können das in den Grundlagenmodulen zur Algorithmentechnik erlernte Wissen praktisch anwenden,
- sind in der Lage, Probleme anhand von vorgegebenen Themen der Algorithmik (z.B. Flussalgorithmen, Kürzeste-Wege Probleme, oder Clusterungstechniken) zu analysieren und anschließend eigenständig und in effizienter Weise zu implementieren,
- beherrschen die Schritte von der Modellierung bis hin zur Implementierung und Auswertung bei der praktischen Umsetzung algorithmischer Verfahren,
- besitzen die Fähigkeit, in einem Team ergebnisorientiert zu agieren, das eigene Handeln selbstkritisch zu bewerten und verfügen über hohe eigene Kommunikationskompetenz.

Die Teilnehmer sind außerdem in der Lage, auftretende Problemstellungen mit den Methoden des Algorithm Engineering zu analysieren, Algorithmen zu entwerfen und unter Berücksichtigung moderner Rechnerarchitektur zu implementieren, sowie aussagekräftige experimentelle Evaluationen zu planen und durchzuführen. Die Teilnehmer können zudem die vorgestellten Methoden und Techniken autonom auf verwandte Fragestellungen anwenden.

Inhalt

In dem Praktikum *Algorithmentechnik* werden verschiedene Themen aus der Algorithmik vorgegeben, die in kleinen Gruppen von Studenten selbstständig implementiert werden sollen. Hierbei liegt ein Hauptaugenmerk auf objektorientierter Programmierung mit Java oder C++, aber auch Lösungsansätze aus dem Bereich der Linearen Programmierung.

Arbeitsaufwand

Praktikum mit 4 SWS, 6 LP

6 LP entspricht ca. 180 Arbeitsstunden, davon
ca. 10 Std. Präsenzzeit,
ca. 12 Std. Bearbeitung der Übungsaufgaben,
ca. 128 Std. Implementierungsphase,
ca. 30 Std. Ausarbeitung und Vorbereitung der Präsentation

M Modul: Praktikum der Sprachverarbeitung in der Softwaretechnik [M-INFO-103138]

Verantwortung: Walter Tichy
Einrichtung: KIT-Fakultät für Informatik
Curriculare Veran-
kerung: Wahlpflicht
Bestandteil von: Informatik

Leistungspunkte	Turnus	Dauer	Sprache	Version
5	Jedes Wintersemester	1 Semester	Deutsch	1

Pflichtbestandteile

Kennung	Teilleistung	LP	Verantwortung
T-INFO-106239	Praktikum der Sprachverarbeitung in der Softwaretechnik (S. 524)	5	Walter Tichy

Erfolgskontrolle(n)

Siehe Teilleistung.

Voraussetzungen

Siehe Teilleistung.

Qualifikationsziele

Studenten können. . . .

- Sprachverarbeitungswerkzeuge (wie Parser, *named entitled recognizer*, aktive Ontologien usw.) praktisch anwenden,
- eine komplette Verarbeitungskette aus den verwendeten Werkzeugen erstellen, um ein übergeordnetes Ziel zu erreichen,
- ein Softwareprojekt im Bereich der Sprachverarbeitung in der Softwaretechnik strukturieren,
- am Rechner ein vorgegebenes Thema umsetzen und prototypisch implementieren,
- die Ausarbeitung mit minimalem Einarbeitungsaufwand anfertigen und dabei Formatvorgaben berücksichtigen, wie sie von allen Verlagen bei der Veröffentlichung von Dokumenten vorgegeben werden,
- Präsentationen im Rahmen eines wissenschaftlichen Kontextes ausarbeiten,
- die Ergebnisse des Praktikums in schriftlicher/mündlicher Form so präsentieren, wie es im Allgemeinen in wissenschaftlichen Publikationen der Fall ist,
- effektiv im Team kommunizieren,
- technische Sachverhalte verständlich präsentieren.

Inhalt

In diesem Praktikum werden verschiedene Verfahren der Sprachverarbeitung miteinander kombiniert und in der Praxis angewandt, um mithilfe von natürlicher Sprache zu programmieren. Zum Einsatz kommen verschiedene wissenschaftliche, frei-verfügbare Werkzeuge. Anwendungsbeispiel ist die Programmierung eines Roboters (voraussichtlich ein LEGO Mindstorms EV3).

Arbeitsaufwand

Der Arbeitsaufwand des Praktikums beträgt ca. 150 Stunden.

Davon entfallen ca. 20 Stunden auf obligatorische Treffen zur Einführung in die Themengebiete und zur Besprechung der Aufgabenstellung.

Ca. 40 Stunden sind für optionale Termine vorgesehen, die für ein begleitetes Programmieren oder für Rückfragen genutzt werden können.

In den restlichen ca. 90 Stunden sollen in Gruppenarbeit Literaturrecherchen zu den einzelnen Themengebieten durchgeführt sowie Lösungen entworfen und implementiert werden.

M Modul: Praktikum: Graphenvisualisierung in der Praxis [M-INFO-103302]

Verantwortung: Dorothea Wagner
Einrichtung: KIT-Fakultät für Informatik
Curriculare Verankerung: Wahlpflicht
Bestandteil von: Informatik

Leistungspunkte	Turnus	Dauer	Sprache	Version
5	Unregelmäßig	1 Semester	Deutsch	1

Pflichtbestandteile

Kennung	Teilleistung	LP	Verantwortung
T-INFO-106580	Praktikum: Graphenvisualisierung in der Praxis (S. 532)	5	Dorothea Wagner

Erfolgskontrolle(n)

Siehe Teilleistung.

Voraussetzungen

Siehe Teilleistung.

Qualifikationsziele

Nach erfolgreichem Abschluss des Moduls sollen die Studierenden

- auswählen können, welche Algorithmen und Modelle zur Lösung eines gegebenen Graphenvisualisierungsproblems geeignet sind und diese ggf. an eine konkrete Problemvariante anpassen;
- sich eigenständig in Fachliteratur einarbeiten können;
- im Team basierend auf den Techniken aus der Literatur neue Lösungsideen für die aktuelle Fragestellung des Graph Drawing Contests entwickeln, diskutieren und bewerten können;
- im Team die eigenen Lösungsideen implementieren und ein Programm für die Wettbewerbsteilnahme entwickeln können;
- die Arbeitsergebnisse in einem wissenschaftlichen Vortrag präsentieren können.

Inhalt

Netzwerke sind relational strukturierte Daten, die in zunehmendem Maße und in den unterschiedlichsten Anwendungsbereichen auftreten. Die Beispiele reichen von physischen Netzwerken, wie z.B. Transport- und Versorgungsnetzen, hin zu abstrakten Netzwerken, z.B. sozialen Netzwerken. Für die Untersuchung und das Verständnis von Netzwerken durch den Menschen ist die Visualisierung ein grundlegendes Werkzeug.

Mathematisch lassen sich Netzwerke als Graphen modellieren und das Visualisierungsproblem lässt sich auf das algorithmische Kernproblem reduzieren, ein Layout des Graphen, d.h. geeignete Knoten- und Kantenpositionen in der Ebene, zu bestimmen. Dabei werden je nach Anwendung und Graphenklasse unterschiedliche Anforderungen an die Art der Zeichnung und die zu optimierenden Gütekriterien gestellt. Das Forschungsgebiet des Graphenzeichnens greift dabei auf Ansätze aus der klassischen Algorithmik, der Graphentheorie und der algorithmischen Geometrie zurück.

In diesem Modul wird die Graphenvisualisierung in ihrer praktischen Umsetzung behandelt. Dazu erarbeiten sich die Studierenden zunächst die relevante Literatur zum Thema, entwerfen dann im Team neue Lösungsansätze durch Modifikation bestehender Algorithmen und Entwicklung neuer Heuristiken, und implementieren und evaluieren schließlich ihren eigenen Lösungsansatz.

Arbeitsaufwand

150 h

M Modul: Praktikum: Smart Data Analytics [M-INFO-103235]

Verantwortung: Michael Beigl
Einrichtung: KIT-Fakultät für Informatik
Curriculare Veran- Wahlpflicht
kerung:
Bestandteil von: Informatik

Leistungspunkte	Turnus	Dauer	Sprache	Version
6	Jedes Sommersemester	1 Semester	Deutsch	1

Pflichtbestandteile

Kennung	Teilleistung	LP	Verantwortung
T-INFO-106426	Praktikum: Smart Data Analytics (S. 534)	6	Michael Beigl

Erfolgskontrolle(n)

Siehe Teilleistung.

Voraussetzungen

Siehe Teilleistung.

Qualifikationsziele

Lernziele: Nach Abschluss des Praktikums können die Studierenden

- neue kontextsensitive Systeme unter Einsatz existierender "IoT", "Machine Learning" und "Big Data"-Komponenten implementieren
- existierende Komponenten und Algorithmen im Bereich Maschine Learning, Data Mining und Big Data auswählen und anpassen
- Datensätze aufbereiten und hierzu geeignete Verfahren identifizieren
- durch Experimente verschiedene Verfahren und Parametrisierungen bewerten und vergleichen
- durch Analyse der experimentellen Ergebnissen Verfahren und Verarbeitungsketten anwendungsspezifisch verbessern
- explorative Konzepte der Smart Data Innovation als "Data Analyst" bzw. "Data Scientist" selbständig anwenden

Inhalt

Kontextsensitivität wird oftmals als Schlüsselkomponente intelligenter Software bezeichnet. Systeme, die den Kontext ihrer Nutzer erkennen und verarbeiten können, können Dienste optimal und idealerweise ohne explizite Eingaben der Nutzer erbringen (siehe auch Beschreibung zur Vorlesung 24658)

Im Praktikum werden Techniken, Methoden und Software der Kontexterfassung und -verarbeitung als Basis von Smart Data Analytics vertieft. Im Fokus steht vor allem die im Smart Data Innovation Lab verwendete Hardware und Software (industriell genutzte Systeme wie z.B. SAP HANA und IBM Watson aber auch insbesondere Open Source Software zur Datenanalyse wie Spark, scikit-learn und Jupyter/iPython Notebooks) sowie Nutzung von Sensordaten und Zeitserien in wirtschaftlich-relevanten Anwendungen

Bewertet wird die praktische Lösung von Aufgaben die als Übungsblätter verteilt werden. Des Weiteren wird ein beispielhaftes Anwendungsproblem aus dem Analyticsbereich während des Praktikums mit Teilnahme an Wettbewerben (z.B. Kaggle o.Ä.) gelöst. In dieser Phase wird an das CRISP-DM Vorgehensweise angelehnt, was während des Praktikums erläutert wird. Vorwissen im Bereich Data-Mining/Machine-Learning ist vorausgesetzt.

Die praktischen Aufgaben finden im Umfeld aktueller wissenschaftlicher Arbeiten sowie aktueller Plattformen und Technologien statt. Das Praktikum ist forschungsorientiert und orientiert sich thematisch an aktuellen Projekte am Smart Data Innovation Lab am KIT. Dabei sollen insbesondere Einblicke in aktuelle Problemstellungen in der industriellen Anwendung gewährt werden. Ziel ist es auf Basis von konkreten Anwendungsbeispielen in Gruppen innovative, effiziente und praxisorientierte Lösungsansätze zu erarbeiten und als technologische Demonstratoren wissenschaftlich zu präsentieren.

Die Teilnehmerinnen und Teilnehmer werden bei der Durchführung von den wissenschaftlichen Mitarbeiterinnen und Mitarbeitern unterstützt und erhalten Zugang zu den notwendigen Datenquellen und Großrechnern.

Empfehlungen

Siehe Teilleistung.

Arbeitsaufwand

Der Gesamtarbeitsaufwand für diese Lerneinheit beträgt ca. 180 Stunden (6.0 Credits).

Präsenzzeit: Präsentation/Diskussion

15 x 45 min

11 h 15 min

Persönliche Nachbereitung der Folien/Aufgaben

15 × 30 min

7 h 30 min

Individuelle Präsentation eines für die Implementierung relevanten wiss. Artikels

30 h 0 min

Praktische Bearbeitung der Aufgaben in Gruppe und individuell

15 × 8h

120 h 0 min

Ergebnisse dokumentieren und für Präsentation aufbereiten

15 × 45 min

11 h 15min

SUMME

180 h 00 min

M Modul: Projektpraktikum Maschinelles Lernen [M-INFO-103480]

Verantwortung: Rüdiger Dillmann
Einrichtung: KIT-Fakultät für Informatik
Curriculare Verankerung: Wahlpflicht
Bestandteil von: [Informatik](#)

Leistungspunkte	Turnus	Dauer	Sprache	Version
4	Einmalig	1 Semester	Deutsch	1

Pflichtbestandteile

Kennung	Teilleistung	LP	Verantwortung
T-INFO-106942	Projektpraktikum Maschinelles Lernen (S. 555)	4	Rüdiger Dillmann

Erfolgskontrolle(n)

Siehe Teilleistung.

Voraussetzungen

Siehe Teilleistung.

Qualifikationsziele

Umsetzung einzelner, durch die Studenten ausgewählter Verfahren des Maschinellen Lernens an einer konkreten Aufgabenstellung entweder aus dem Bereich Robotik oder kognitive Automobile.

Die einzelnen Projekte erfordern die Analyse der gestellten Aufgabe, Auswahl geeigneter Lernverfahren, Spezifikation und Implementierung und Evaluierung eines Lösungsansatzes. Schließlich ist die gewählte Lösung zu dokumentieren und in einem Kurzvortrag vorzustellen.

Die Studierenden können Kenntnisse aus der Vorlesung Maschinelles Lernen auf einem ausgewählten Gebiet der aktuellen Forschung im Bereich Robotik oder kognitive Automobile praktisch anwenden.

Die Studierenden beherrschen die Analyse und Lösung entsprechender Problemstellungen im Team.

Die Studierenden können ihre Konzepte und Ergebnisse evaluieren, dokumentieren und präsentieren.

Inhalt

Das Praktikum ist als begleitende Veranstaltung zur Vorlesung "Maschinelles Lernen" gedacht. Die Grundlagen aus der Vorlesung werden im Praktikum angewendet.

Ziel des Praktikums ist, dass die Teilnehmer in gemeinsamer Arbeit ein Teilsystem aus dem Bereich Robotik und Kognitiven Systemen unter Verwendung eines oder mehreren Verfahren aus dem Bereich ML aufbauen, eintrainieren und evaluieren. Die genaue Themenstellung wird in der ersten Veranstaltung vorgestellt.

Neben den wissenschaftlichen Zielen, die in der Untersuchung und Anwendung der Methoden werden auch die Aspekte projektspezifischer Teamarbeit in der Forschung (von der Spezifikation bis zur Präsentation der Ergebnisse) in diesem Praktikum erarbeitet.

Empfehlungen

- Besuch der Vorlesung *Maschinelles Lernen*, C/C++ Kenntnisse
- Attendance of the lecture Machine Learning, knowledge of C/C++

Arbeitsaufwand

Der Arbeitsaufwand von 3 SWS setzt sich zusammen aus Präsenzzeit am Versuchsort zur praktischen Umsetzung der gewählten Lösung, sowie der Zeit für Literaturrecherchen und Planung/Spezifikation der geplanten Lösung. Zusätzlich wird ein kurzer Bericht und eine Präsentation der durchgeführten Arbeit erstellt.

M Modul: Randomisierte Algorithmen [M-INFO-100794]

Verantwortung: Thomas Worsch
Einrichtung: KIT-Fakultät für Informatik
Curriculare Verankerung: Wahlpflicht
Bestandteil von: Informatik

Leistungspunkte	Turnus	Dauer	Sprache	Version
5	Jedes Wintersemester	1 Semester	Deutsch	1

Pflichtbestandteile

Kennung	Teilleistung	LP	Verantwortung
T-INFO-101331	Randomisierte Algorithmen (S. 560)	5	Thomas Worsch

Erfolgskontrolle(n)

Siehe Teilleistung

Voraussetzungen

Siehe Teilleistung

Qualifikationsziele

Die Studierenden kennen grundlegende Ansätze und Techniken für den Einsatz von Randomisierung in Algorithmen sowie Werkzeuge für deren Analyse.

Sie sind in der Lage, selbst typische Schwachstellen deterministischer Algorithmen zu identifizieren und randomisierte Ansätze zu deren Behebung zu entwickeln und zu beurteilen.

Inhalt

Randomisierte Algorithmen sind nicht deterministisch. Ihr Verhalten hängt vom Ausgang von Zufallsexperimenten ab. Diese Idee wurde erstmals von Rabin durch einen randomisierten Primzahltest bekannt. Inzwischen gibt es für eine Vielzahl von Problemen randomisierte Algorithmen, die (in dem einen oder anderen Sinne) schneller sind als deterministische Verfahren. Außerdem sind randomisierte Algorithmen mitunter einfacher zu verstehen und zu implementieren als „normale“ (deterministische) Algorithmen. Im Rahmen der Vorlesung werden nicht nur verschiedene „Arten“ randomisierter Algorithmen (Las Vegas, Monte Carlo, . . .) vorgestellt, sondern auch die für die Analyse ihrer Laufzeit notwendigen wahrscheinlichkeitstheoretischen Grundlagen weitgehend erarbeitet und grundlegende Konzepte wie Markov-Ketten behandelt. Da stochastische Methoden in immer mehr Informatikbereichen von Bedeutung sind, ist diese Vorlesung daher auch über das eigentliche Thema hinaus von Nutzen.

Themen: probabilistische Komplexitätsklassen, Routing in Hyperwürfeln, Spieltheorie, Random Walks, randomisierte Graphalgorithmen, randomisiertes Hashing, randomisierte Online-Algorithmen

Empfehlungen

Siehe Teilleistung

Arbeitsaufwand

Der Gesamtarbeitsaufwand für diese Lerneinheit beträgt ca. 120 Stunden (4.0 Credits).

M Modul: Recht der Wirtschaftsunternehmen [M-INFO-101216]

Verantwortung:	Thomas Dreier
Einrichtung:	KIT-Fakultät für Informatik
Curriculare Verankerung:	Wahlpflicht
Bestandteil von:	Recht

Leistungspunkte	Turnus	Dauer	Sprache	Level	Version
9	Jedes Semester	2 Semester	Deutsch	4	2

Recht der Wirtschaftsunternehmen

Wahlpflichtblock; Es muss mindestens 1 Bestandteil und müssen mindestens 9 LP belegt werden.

Kennung	Teilleistung	LP	Verantwortung
T-INFO-101329	Arbeitsrecht I (S. 233)	3	Thomas Dreier
T-INFO-101330	Arbeitsrecht II (S. 234)	3	Thomas Dreier
T-INFO-101316	Vertragsgestaltung (S. 678)	3	Thomas Dreier
T-INFO-101314	Steuerrecht II (S. 641)	3	Detlef Dietrich, Thomas Dreier
T-INFO-101315	Steuerrecht I (S. 640)	3	Thomas Dreier

Voraussetzungen

Keine

Qualifikationsziele

Der/die Studierende

- besitzt vertiefte Kenntnisse insbesondere im deutschen Gesellschaftsrecht, im Handelsrecht sowie im Bürgerlichen Recht,
- analysiert, bewertet und löst komplexere rechtliche und wirtschaftliche Zusammenhänge und Probleme,
- verfügt über solide Kenntnisse im Individualarbeitsrecht, im Kollektivarbeitsrecht und im Betriebsverfassungsrecht, ordnet arbeitsvertragliche Regelungen ein und bewertet diese kritisch,
- erkennt die Bedeutung der Tarifparteien innerhalb der Wirtschaftsordnung und verfügt über differenzierte Kenntnisse des Arbeitskampfrechts und des Arbeitnehmerüberlassungsrecht sowie des Sozialrechts,
- besitzt detaillierte Kenntnisse im nationalen Ertrags- und Unternehmenssteuerrecht und ist in der Lage, sich wissenschaftlich mit den steuerrechtlichen Vorschriften auseinanderzusetzen und schätzt die Wirkung dieser Vorschriften auf unternehmerische Entscheidung ein.

Inhalt

Das Modul umfasst eine Reihe von Spezialmaterien im Unternehmensrecht, deren Kenntnis unerlässlich ist, um sinnvolle unternehmerische Entscheidungen treffen zu können. Aufbauend auf dem bisher erworbenen Wissen im Privatrecht erhalten die Studierenden praxisrelevante Einblicke darin, wie Verträge konzipiert werden, sowie noch detailliertere Kenntnisse im Bürgerlichen Recht und im deutschen Handels- und Gesellschaftsrecht. Daneben steht die Vermittlung solider Kenntnisse im Arbeits- und Steuerrecht.

M Modul: Recht des Geistigen Eigentums [M-INFO-101215]

Verantwortung:	Thomas Dreier
Einrichtung:	KIT-Fakultät für Informatik
Curriculare Verankerung:	Wahlpflicht
Bestandteil von:	Recht

Leistungspunkte	Turnus	Dauer	Sprache	Level	Version
9	Jedes Semester	2 Semester	Deutsch	4	1

Recht des Geistigen Eigentums

Wahlpflichtblock; Es muss mindestens 1 Bestandteil und müssen mindestens 9 LP belegt werden.

Kennung	Teilleistung	LP	Verantwortung
T-INFO-102036	Vertragsgestaltung im IT-Bereich (S. 679)	3	Thomas Dreier
T-INFO-101307	Internetrecht (S. 368)	3	Thomas Dreier
T-INFO-101308	Urheberrecht (S. 674)	3	Thomas Dreier
T-INFO-101310	Patentrecht (S. 458)	3	Thomas Dreier
T-INFO-101313	Markenrecht (S. 389)	3	Yvonne Matz

Erfolgskontrolle(n)

Siehe Teilleistung

Voraussetzungen

Siehe Teilleistung

Qualifikationsziele

Der/die Studierende

- besitzt detaillierte Kenntnisse in den hauptsächlichen Rechten des geistigen Eigentums,
- analysiert und bewertet komplexere Sachverhalte und führt sie einer rechtlichen Lösung zu,
- setzt die rechtlichen Grundlagen in Verträge über die Nutzung geistigen Eigentums um und löst komplexere Verletzungsfälle,
- kennt und versteht die Grundzüge der registerrechtlichen Anmeldeverfahren und hat einen weitreichenden Überblick über die durch das Internet aufgeworfenen Rechtsfragen
- analysiert, bewertet und evaluiert entsprechende Rechtsfragen unter einem rechtlichem, einem informationstechnischen, wirtschaftswissenschaftlichen und rechtspolitischen Blickwinkel.

Anmerkung

Die Lehrveranstaltung *Patentrecht II - Rechte an Erfindungen im Rechtsverkehr* findet nicht mehr statt.

Arbeitsaufwand

Der Gesamtarbeitsaufwand für dieses Modul beträgt ca. 270 Stunden (9 Credits). Die Aufteilung erfolgt nach den Leistungspunkten der Lehrveranstaltungen des Moduls. Dabei beträgt der Arbeitsaufwand für Lehrveranstaltungen mit 3 Credits ca. 90h.

Die Gesamtstundenzahl je Lehrveranstaltung ergibt sich dabei aus dem Aufwand für den Besuch der Vorlesungen und Übungen, sowie den Prüfungszeiten und dem zeitlichen Aufwand, der zur Erreichung der Lernziele des Moduls für einen durchschnittlichen Studenten für eine durchschnittliche Leistung erforderlich ist.

M Modul: Robotik I - Einführung in die Robotik [M-INFO-100893]

Verantwortung: Tamim Asfour
Einrichtung: KIT-Fakultät für Informatik
Curriculare Veran- Wahlpflicht
kerung:
Bestandteil von: Informatik

Leistungspunkte	Turnus	Dauer	Sprache	Version
6	Jedes Wintersemester	1 Semester	Deutsch	3

Pflichtbestandteile

Kennung	Teilleistung	LP	Verantwortung
T-INFO-108014	Robotik I - Einführung in die Robotik (S. 572)	6	Tamim Asfour

Erfolgskontrolle(n)

Siehe Teilleistung.

Voraussetzungen

Siehe Teilleistung.

Qualifikationsziele

Studierende sind in der Lage die vorgestellten Konzepte auf einfache und realistische Aufgaben aus dem Bereich der Robotik anzuwenden.

Dazu zählt die Beherrschung und Herleitung der für die Robotermodellierung relevanten mathematischen Modelle.

Weiterhin beherrschen Studierende die kinematische und dynamische Modellierung von Robotersystemen, sowie die Modellierung und den Entwurf einfacher Positions- und Kraftbasierter Regler.

Die Studierenden sind in der Lage für reale Aufgaben in der Robotik, beispielsweise der Greif- oder Bewegungsplanung, geeignete geometrische Umweltmodelle auszuwählen.

Die Studierenden kennen die algorithmischen Grundlagen der Pfad-, Bewegungs- und Greifplanung und können diese Algorithmen auf Problemstellungen im Bereich der Robotik anwenden.

Sie kennen Algorithmen aus dem Bereich der maschinellen Bildverarbeitung und sind in der Lage, diese auf einfache Problemstellungen der Bildverarbeitung anzuwenden.

Die Studierenden besitzen Kenntnisse über den Entwurf passender Datenverarbeitungsarchitekturen und können gegebene, einfache Aufgabenstellungen als symbolisches Planungsproblem modellieren und lösen.

Inhalt

Die Vorlesung vermittelt einen Überblick über die Grundlagen der Robotik am Beispiel von Industrierobotern, Service-Robotern und autonomen humanoiden Robotern. Im Mittelpunkt stehen die Modellierung von Robotern, sowie Methoden zur Steuerung und Planung von Roboteraktionen.

In der Vorlesung werden die grundlegenden System- und Steuerungskomponenten eines Roboters behandelt. Es werden elementare Verfahren zur kinematischen und dynamischen Robotermodellierung vorgestellt, sowie unterschiedliche Regelungs- und Steuerungsverfahren. Weiterhin werden Ansätze zur Umwelt- und Objektmodellierung vorgestellt, die anschließend von Bewegungsplanungs-, Kollisionsvermeidungs- und Greifplanungsverfahren verwendet werden. Abschließend werden Themen der Bildverarbeitung, Programmierverfahren und Aktionsplanung behandelt und aktuelle intelligente autonome Robotersysteme und ihre Roboterarchitekturen vorgestellt.

Empfehlungen

Siehe Teilleistung.

Anmerkung

Dieses Modul darf nicht geprüft werden, wenn im Bachelor-Studiengang Informatik SPO 2008 die Lehrveranstaltung **Robotik I** mit **3 LP** im Rahmen des Moduls **Grundlagen der Robotik** geprüft wurde.

Arbeitsaufwand

120 h

M Modul: Seminarmodul Informatik [M-INFO-102822]

Verantwortung:

Einrichtung: KIT-Fakultät für Informatik

Curriculare Verankerung: Wahlpflicht

Bestandteil von: [Forschungsfach](#)

Leistungspunkte	Turnus	Dauer	Sprache	Version
3	Jedes Semester	1 Semester	Deutsch/Englisch	1

Seminar Informatik

Wahlpflichtblock; Es müssen 1 Bestandteile belegt werden.

Kennung	Teilleistung	LP	Verantwortung
T-INFO-104336	Seminar Informatik A (S. 588)	3	Sebastian Abeck
T-WIWI-103480	Seminar Informatik B (Master) (S. 591)	3	Andreas Oberweis, Harald Sack, Hartmut Schmeck, York Sure-Vetter, Johann Marius Zöllner

Voraussetzungen

siehe Teilleistung

Qualifikationsziele

Der/die Studierende

- setzt sich mit einem abgegrenzten Problem im Bereich der Informatik auseinander,
- analysiert und diskutiert Problemstellungen im Rahmen der Veranstaltungen und in den abschließenden Seminararbeiten,
- erörtert, präsentiert und verteidigt fachspezifische Argumente innerhalb einer vorgegebenen Aufgabenstellung,
- organisiert die Erarbeitung der abschließenden Seminararbeiten weitestgehend selbstständig.

Die im Rahmen des Seminarmoduls erworbenen Kompetenzen dienen im Besonderen der Vorbereitung auf die Bachelorarbeit. Begleitet durch die entsprechenden Prüfer übt sich der Studierende beim Verfassen der abschließenden Seminararbeiten und bei der Präsentation derselben im selbstständigen wissenschaftlichen Arbeiten.

Arbeitsaufwand

Der Gesamtarbeitsaufwand für dieses Modul beträgt ca. 90 Stunden (3 Credits) für Präsenzzeit, Vor- und Nachbearbeitung sowie die Prüfungsleistung der Veranstaltung.

Der konkrete Arbeitsaufwand variiert je nach dem konkret gewählten Seminar und wird bei der einzelnen Veranstaltung beschrieben.

M Modul: Seminarmodul Recht [M-INFO-101218]

Verantwortung: Thomas Dreier
Einrichtung: KIT-Fakultät für Informatik
Curriculare Verankerung: Wahlpflicht
Bestandteil von: [Forschungsfach](#)

Leistungspunkte	Turnus	Dauer	Sprache	Version
3	Jedes Semester	1 Semester	Deutsch	1

Pflichtbestandteile

Kennung	Teilleistung	LP	Verantwortung
T-INFO-101997	Seminar aus Rechtswissenschaften I (S. 578)	3	Thomas Dreier

Erfolgskontrolle(n)

Siehe Teilleistung

Voraussetzungen

Siehe Teilleistung

Qualifikationsziele

Der/die Studierende

- setzt sich mit einem abgegrenzten Problem im Bereich der Rechtswissenschaften auseinander,
- analysiert und diskutiert Problemstellungen im Rahmen der Veranstaltungen und in den abschließenden Seminararbeiten,
- erörtert, präsentiert und verteidigt fachspezifische Argumente innerhalb einer vorgegebenen Aufgabenstellung,
- organisiert die Erarbeitung der abschließenden Seminararbeiten weitestgehend selbstständig.

Die im Rahmen des Seminarmoduls erworbenen Kompetenzen dienen im Besonderen der Vorbereitung auf die Bachelorarbeit. Begleitet durch die entsprechenden Prüfer übt sich der Studierende beim Verfassen der abschließenden Seminararbeiten und bei der Präsentation derselben im selbstständigen wissenschaftlichen Arbeiten.

Inhalt

Das Modul besteht aus einem Seminar, das thematisch den Rechtswissenschaften zuzuordnen ist. Eine Liste der zugelassenen Lehrveranstaltungen wird im Internet bekannt gegeben.

Arbeitsaufwand

Der Gesamtarbeitsaufwand für dieses Modul beträgt ca. 90 Stunden (3 Credits) für Präsenzzeit, Vor- und Nachbearbeitung sowie die Prüfungsleistung der Veranstaltung.

Der konkrete Arbeitsaufwand variiert je nach dem konkret gewählten Seminar und wird bei der einzelnen Veranstaltung beschrieben.

M Modul: Software-Methodik [M-INFO-101202]

Verantwortung: Ralf Reussner
Einrichtung: KIT-Fakultät für Informatik
Curriculare Verankerung: Wahlpflicht
Bestandteil von: Informatik

Leistungspunkte	Turnus	Dauer	Level	Version
9	Jedes Semester	2 Semester	4	1

Software-Methodik

Wahlpflichtblock; Es muss mindestens 1 Bestandteil und müssen mindestens 9 LP belegt werden.

Kennung	Teilleistung	LP	Verantwortung
T-INFO-101381	Software-Architektur und -Qualität (S. 623)	3	Ralf Reussner
T-INFO-101256	Software-Evolution (S. 626)	3	Ralf Reussner
T-INFO-101272	Sprachverarbeitung in der Softwaretechnik (S. 634)	3	Walter Tichy
T-INFO-101278	Modellgetriebene Software-Entwicklung (S. 413)	3	Ralf Reussner
T-INFO-101335	Empirische Softwaretechnik (S. 301)	4	Walter Tichy
T-INFO-101300	Requirements Engineering (S. 567)	3	Anne Koziolk
T-INFO-101350	Moderne Entwicklungsumgebungen am Beispiel von .NET (S. 417)	3	Walter Tichy

Erfolgskontrolle(n)

siehe Teilleistung

Voraussetzungen

Keine

Qualifikationsziele

Die Studierenden erlernen Grundlagen und fortgeschrittene Methoden für systematische Planung, Entwurf, Umsetzung, Bewertung und Verbesserung von Software. Sie erwerben das Wissen und die Fertigkeiten, um moderne Technologien der Softwareentwicklung kritisch zu hinterfragen und zielgerichtet einzusetzen. Neben Verfahren für die Entwicklung von Software unter Berücksichtigung der funktionalen Anforderungen werden auch die Analyse und die Verbesserung von nichtfunktionalen Eigenschaften wie Sicherheit und Performance gelehrt. Das Modul spannt den Bogen von der komponentenorientierten Softwareentwicklung über modellgetriebene Entwicklung hin zu Verfahren für die Berücksichtigung und Evaluierung extrafunktionaler Eigenschaften wie Performance oder Sicherheit. Für systematische Erhebung verlässlicher und belastbarer Kennzahlen in der Praxis werden die Methoden der empirischen Softwaretechnik gelehrt. Darüber hinaus haben die Studierenden Gelegenheit, im Rahmen der Lesegruppe aktuelle Forschungsgebiete kennenzulernen und wissenschaftliche Publikationen zu bewerten.

Inhalt

Der Inhalt wird in den Lehrveranstaltungsbeschreibungen erläutert.

M Modul: Software-Systeme [M-INFO-101201]

Verantwortung: Ralf Reussner
Einrichtung: KIT-Fakultät für Informatik
Curriculare Verankerung: Wahlpflicht
Bestandteil von: Informatik

Leistungspunkte	Turnus	Dauer	Level	Version
9	Jedes Semester	2 Semester	4	1

Software-Systeme

Wahlpflichtblock; Es muss mindestens 1 Bestandteil und müssen mindestens 9 LP belegt werden.

Kennung	Teilleistung	LP	Verantwortung
T-INFO-101381	Software-Architektur und -Qualität (S. 623)	3	Ralf Reussner
T-INFO-101256	Software-Evolution (S. 626)	3	Ralf Reussner
T-INFO-101272	Sprachverarbeitung in der Softwaretechnik (S. 634)	3	Walter Tichy
T-INFO-101278	Modellgetriebene Software-Entwicklung (S. 413)	3	Ralf Reussner
T-INFO-101339	Softwareentwicklung für moderne, parallele Plattformen (S. 624)	3	Walter Tichy
T-INFO-101325	Multikern-Rechner und Rechnerbündel (S. 419)	4	Walter Tichy
T-INFO-101281	Formale Systeme II: Anwendung (S. 327)	5	Bernhard Beckert
T-INFO-101378	Formale Systeme II: Theorie (S. 328)	5	Bernhard Beckert
T-INFO-101300	Requirements Engineering (S. 567)	3	Anne Koziolk

Voraussetzungen

Keine

Qualifikationsziele

In den einzelnen Lehrveranstaltungen in diesem Modul erlernen die Studenten verschiedene Techniken und Verfahren für die systematische Entwicklung qualitativ hochwertiger Software-Systeme. Dazu kann gehören systematische Anforderungserstellung, die Modellierung, die Programmierung von Komponenten und Diensten, Ausnutzung der parallelen Verarbeitung in modernen Systemen und die Verifikation der entstandenen Programme.

Inhalt

Der Inhalt wird in den einzelnen Lehrveranstaltungsbeschreibungen erläutert.

M Modul: Sprachtechnologie und Compiler [M-INFO-100806]

Verantwortung: Gregor Snelting
Einrichtung: KIT-Fakultät für Informatik
Curriculare Veran-
kerung: Wahlpflicht
Bestandteil von: Informatik

Leistungspunkte	Turnus	Dauer	Sprache	Version
8	Jedes Sommersemester	1 Semester	Deutsch	1

Pflichtbestandteile

Kennung	Teilleistung	LP	Verantwortung
T-INFO-101343	Sprachtechnologie und Compiler (S. 632)	8	Gregor Snelting

Erfolgskontrolle(n)

Siehe Teilleistung.

Voraussetzungen

Siehe Teilleistung.

Qualifikationsziele

Die Teilnehmer beherrschen die theoretischen Grundlagen und praktischen Verfahren, die den Compilerphasen lexikalische Analyse, Syntaxanalyse, semantische Analyse, Codegenerierung, Codeoptimierung zugrunde liegen. Die Teilnehmer haben eine Übersicht über den Stand von Wissenschaft und Technik im Bereich Compilerbau und Programmanalyse. Die Teilnehmer sind in der Lage, dieses Wissen praktisch beim Bau eines Compilers umzusetzen (z.B. im Compilerbau-Praktikum). Die Teilnehmer können die Bedeutung von Sprach- und Compilertechnologie für andere Bereiche der Informatik beurteilen.

Insbesondere können Teilnehmer Automaten zur lexikalischen Analyse aus regulären Ausdrücken erzeugen, minimieren, und implementieren, und beherrschen Generatorsysteme wie Flex. Sie kennen wichtige Eigenschaften kontextfreier Grammatiken, und können die theoretischen Grundlagen und Konstruktionsformeln zu LL(k), LR(k), LALR(k), SLR(K), Earley-Parser ableiten. Studierende beherrschen "Grammar Engineering" (z.B. Linksfaktorisierung) und können zu kleinen Grammatiken LALR(k) Parser bzw Parser mit rekursivem Abstieg konstruieren. Sie kennen Verfahren zur Syntaxfehlerbehandlung (z.B. dynamisch kontextsensitive Anker-mengenberechnung).

Studierende können einen abstrakten Syntaxbaum als Teil der Syntaxanalyse spezifizieren, implementieren und konstruieren. Sie beherrschen Generatorsystemen wie Bison. Sie verstehen die grundlegende Bedeutung attributierter Grammatiken zur Beschreibung kontextsensitiver Analysen (z.B. Namensanalyse, Überladungsauflösung).

Studierende beherrschen grundlegende Verfahren zur Zwischencodenerzeugung, insbesondere für Ausdrücke und Kontrollfluss, sowie einfache Zwischencoderoptimierung (z.B. Ershov-Verfahren, Transformation logischer Operationen in Kontrollfluss, Elimination redundanter Operationen). Sie verstehen die Speicherabbildung einfacher und komplexer Datenobjekte. Sie beherrschen die Aufruforganisation mit Activation Records, statischen und dynamischen Links, Displays, sowie Closures für Funktionsparameter.

Studenten kennen ein Portfolio wichtiger Optimierungstechniken. Sie beherrschen die theoretischen Grundlagen von Datenfluss-frameworks und deren Implementierung, inklusive verbandstheoretischer Grundlagen (z.B. Fixpunkt-Iterationsverfahren, Galois-Verbindungen). Sie können verschiedene Varianten distributiver und nicht distributiver Datenflussverfahren anwenden (z.B. Konstantenpropagation), und verstehen die Bedeutung von Korrektheit, Präzision und konservativer Approximation. Sie können zu einfachen Optimierungsproblemen den abstrakten Verband und die Transferfunktionen konstruieren. Sie können die grundlegende Bedeutung des Dominanzkonzepts sowie der SSA-Darstellung beurteilen, kennen den Zusammenhang zwischen beiden, und können den Dominatorbaum und die SSA-Form von Zwischencode konstruieren. Sie können die Anwendung von Dominanz, Datenflussverfahren und SSA bei Programmabhängigkeitsgraphen und Zwischencode-Graphen (z.B. FIRM) analysieren und die Bedeutung dieser Graphen beurteilen.

Studierende kennen x86 Assembler. Sie können Bottom-Up Rewriting und verwandte Mechanismen zur Codeerzeugung anwenden und entsprechende Erzeugungsregeln entwickeln und beurteilen. Insbesondere können sie den Einsatz verschiedener Adressierungsmodi beurteilen. Sie verstehen Grundlagen des Instruction Scheduling. Sie können wichtige Verfahren zur Registerallokation beurteilen und anwenden (z.B. Linear Scan, Graphfärbung) und verstehen die Rolle der SSA-Form und chordaler Graphen bei der Allokation. Sie können Probleme des Auslagerns und des SSA-Abbaus bei der Registerallokation beurteilen. Sie können grundlegende Verfahren zur Speicherverwaltung (z.B. Copy Collector, Generational Scavenging) beurteilen und anwenden. Studierende kennen die Grundlagen der Softwaresicherheitsanalyse, insbesondere den Begriff der Nichtinterferenz sowie dessen Belastung für Software-Integrität und Vertraulichkeit. Studierende lernen Nichtinterferenzprüfung durch Typosysteme und Abhängigkeitsgraphen.

Inhalt

-
- Aufbau eines Compilers
 - Lexikalische Analyse
 - Syntaktische Analyse
 - Semantische Analyse
 - Codegenerierung
 - Programmanalyse
 - Sicherheitsanalyse
 - Codeoptimierung
 - spezifische Technologien: LL-Parser, LR/LALR-Parser, attributierte Grammatiken, Instruktionsauswahl, Registerzuteilung, Laufzeitmechanismen, Speicherverwaltung, Static Single Assignment Form nebst Anwendungen zur Optimierung, Datenflussverfahren, Information Flow Control, Garbage Collection
 - Grundlagen der Software-Sicherheitsanalyse (Information Flow Control)

Empfehlungen

Siehe Teilleistung.

Arbeitsaufwand

Vorlesung 4 SWS und Übung 2 SWS, plus Nachbereitung/Prüfungsvorbereitung, 8 LP.

8 LP entspricht ca. 240 Arbeitsstunden, davon

ca. 60 Std. Vorlesungsbesuch

ca. 30 Std. Nachbearbeitung

ca. 30 Std. Übungsbesuch

ca. 60 Std. Bearbeitung Übungsaufgaben

ca. 0.5 Std mündliche Prüfung

ca. 59 Std. Prüfungsvorbereitung

M Modul: Telematik [M-INFO-100801]

Verantwortung: Martina Zitterbart
Einrichtung: KIT-Fakultät für Informatik
Curriculare Verankerung: Wahlpflicht
Bestandteil von: Informatik

Leistungspunkte	Turnus	Dauer	Sprache	Version
6	Jedes Wintersemester	1 Semester	Deutsch	1

Pflichtbestandteile

Kennung	Teilleistung	LP	Verantwortung
T-INFO-101338	Telematik (S. 663)	6	Martina Zitterbart

Erfolgskontrolle(n)

Siehe Teilleistung

Voraussetzungen

Siehe Teilleistung

Qualifikationsziele

Studierende

- beherrschen Protokolle, Architekturen, sowie Verfahren und Algorithmen, die im Internet für die Wegwahl und für das Zustandekommen einer zuverlässigen Ende-zu-Ende-Verbindung zum Einsatz kommen, sowie verschiedenen Medienzuteilungsverfahren in lokalen Netzen und weitere Kommunikationssysteme wie das leitungsvermittelte ISDN.
- besitzen ein Systemverständnis sowie Verständnis für die in einem weltumspannenden, dynamischen Netz auftretenden Probleme und der zur Abhilfe eingesetzten Mechanismen.
- sind mit aktuellen Entwicklungen wie z.B. SDN und Datacenter-Networking vertraut.
- kennen Möglichkeiten zur Verwaltung und Administration von Netzen.

Studierende beherrschen die grundlegenden Protokollmechanismen zur Etablierung zuverlässiger Ende-zu-Ende-Kommunikation. Studierende besitzen detailliertes Wissen über die bei TCP verwendeten Mechanismen zur Stau- und Flusskontrolle und können die Problematik der Fairness bei mehreren parallelen Transportströmen erörtern. Studierende können die Leistung von Transportprotokollen analytisch bestimmen und kennen Verfahren zur Erfüllung besonderer Rahmenbedingungen mit TCP, wie z.B. hohe Datenraten und kurze Latenzen. Studierende sind mit aktuellen Themen, wie der Problematik von Middleboxen im Internet, dem Einsatz von TCP in Datacentern und Multipath-TCP, vertraut. Studierende können Transportprotokolle in der Praxis verwenden und kennen praktische Möglichkeiten zur Überwindung der Heterogenität bei der Entwicklung verteilter Anwendungen, z.B. mithilfe von ASN.1 und BER.

Studierende kennen die Funktionen von Routern im Internet und können gängige Routing-Algorithmen wiedergeben und anwenden. Studierende können die Architektur eines Routers wiedergeben und kennen verschiedene Ansätze zur Platzierung von Puffern sowie deren Vor- und Nachteile. Studierende verstehen die Aufteilung von Routing-Protokolle in Interior und Exterior Gateway Protokolle und besitzen detaillierte Kenntnisse über die Funktionalität und die Eigenschaften von gängigen Protokollen wie RIP, OSPF und BGP. Die Studierenden sind mit aktuellen Themen wie IPv6 und SDN vertraut.

Studierende kennen die Funktion von Medienzuteilung und können Medienzuteilungsverfahren klassifizieren und analytisch bewerten. Studierende besitzen vertiefte Kenntnisse zu Ethernet und kennen verschiedene Ethernet-Ausprägungen und deren Unterschiede, insbesondere auch aktuelle Entwicklungen wie Echtzeit-Ethernet und Datacenter-Ethernet. Studierende können das Spanning-Tree-Protocol wiedergeben und anwenden. Studierende kennen die grundlegende Funktionsweise der Hilfsprotokolle LLC und PPP.

Studierende kennen die physikalischen Grundlagen, die bei dem Entwurf und die Bewertung von digitalen Leitungscodes relevant sind. Studierende können verbreitete Kodierungen anwenden und kennen deren Eigenschaften.

Studierende kennen die Architektur von ISDN und können insbesondere die Besonderheiten beim Aufbau des ISDN-Teilnehmeranschlusses wiedergeben. Studierende besitzen grundlegende Kenntnisse über das weltweite Telefonnetz SS7. Studierende können die technischen Besonderheiten von DSL wiedergeben. Studierende sind mit dem Konzept des Label Switching vertraut und können existierende Ansätze wie ATM und MPLS miteinander vergleichen. Studierende sind mit den grundlegenden Herausforderungen bei dem Entwurf optischer Transportnetze vertraut und kennen die grundlegenden Techniken, die bei SDH und DWDM angewendet werden.

Inhalt

-
- Einführung
 - Ende-zu-Ende Datentransport
 - Routingprotokolle und -architekturen
 - Medienzuteilung
 - Brücken
 - Datenübertragung
 - ISDN
 - Weitere ausgewählte Beispiele
 - Netzmanagement

Empfehlungen

Siehe Teilleistung

Arbeitsaufwand

Vorlesung mit 3 SWS plus Nachbereitung/Prüfungsvorbereitung, 6 LP.

6 LP entspricht ca. 180 Arbeitsstunden, davon

ca. 60 Std. Vorlesungsbesuch

ca. 60 Std. Vor-/Nachbereitung

ca. 60 Std. Prüfungsvorbereitung

M Modul: Weitere Leistungen [M-INFO-102233]

Verantwortung:

Einrichtung: Universität gesamt

Curriculare Veran- Wahlpflicht

kerung:

Bestandteil von: Zusatzleistungen

Leistungspunkte	Turnus	Dauer	Sprache	Version
30	Jedes Semester	2 Semester	Deutsch	1

Weitere Leistungen

Wahlpflichtblock; Es müssen mindestens 30 LP belegt werden.

Kennung	Teilleistung	LP	Verantwortung
T-INFO-103926	Platzhalter Zusatzleistung 1 ub (S. 462)	1	
T-INFO-103927	Platzhalter Zusatzleistung 2 ub (S. 484)	2	
T-INFO-103928	Platzhalter Zusatzleistung 3 ub (S. 505)	2	
T-INFO-103929	Platzhalter Zusatzleistung 4 ub (S. 508)	2	
T-INFO-103930	Platzhalter Zusatzleistung 5 ub (S. 510)	2	
T-INFO-103931	Platzhalter Zusatzleistung 6 ub (S. 512)	6	
T-INFO-103932	Platzhalter Zusatzleistung 7 ub (S. 514)	0	
T-INFO-103934	Platzhalter Zusatzleistung 8 ub (S. 516)	0	
T-INFO-103935	Platzhalter Zusatzleistung 9 ub (S. 518)	0	
T-INFO-103936	Platzhalter Zusatzleistung 10 ub (S. 464)	0	
T-INFO-103980	Platzhalter Zusatzleistung 11 (S. 466)	2	
T-INFO-103985	Platzhalter Zusatzleistung 12 (S. 468)	2	
T-INFO-103986	Platzhalter Zusatzleistung 13 (S. 470)	2	
T-INFO-103987	Platzhalter Zusatzleistung 14 (S. 472)	2	
T-INFO-103988	Platzhalter Zusatzleistung 15 (S. 474)	2	
T-INFO-103989	Platzhalter Zusatzleistung 16 (S. 476)	2	
T-INFO-103990	Platzhalter Zusatzleistung 17 (S. 478)	2	
T-INFO-103991	Platzhalter Zusatzleistung 18 (S. 480)	2	
T-INFO-103992	Platzhalter Zusatzleistung 19 (S. 482)	2	
T-INFO-103993	Platzhalter Zusatzleistung 20 (S. 486)	2	
T-INFO-103994	Platzhalter Zusatzleistung 21 (S. 488)	5	
T-INFO-103995	Platzhalter Zusatzleistung 22 (S. 490)	5	
T-INFO-103996	Platzhalter Zusatzleistung 23 (S. 492)	3	
T-INFO-103997	Platzhalter Zusatzleistung 24 (S. 494)	3	
T-INFO-103998	Platzhalter Zusatzleistung 25 (S. 496)	3	
T-INFO-103999	Platzhalter Zusatzleistung 26 (S. 498)	3	
T-INFO-104000	Platzhalter Zusatzleistung 27 (S. 500)	3	
T-INFO-104001	Platzhalter Zusatzleistung 28 (S. 502)	3	
T-WIWI-103777	Platzhalter Zusatzleistung 1 ub (S. 463)	2	
T-WIWI-103780	Platzhalter Zusatzleistung 2 ub (S. 485)	2	
T-WIWI-103783	Platzhalter Zusatzleistung 3 ub (S. 506)	2	
T-WIWI-103808	Platzhalter Zusatzleistung 4 ub (S. 509)	2	
T-WIWI-103809	Platzhalter Zusatzleistung 5 ub (S. 511)	2	
T-WIWI-103810	Platzhalter Zusatzleistung 6 ub (S. 513)	2	
T-WIWI-103811	Platzhalter Zusatzleistung 7 ub (S. 515)	0	
T-WIWI-103812	Platzhalter Zusatzleistung 8 ub (S. 517)	0	
T-WIWI-103813	Platzhalter Zusatzleistung 9 ub (S. 519)	0	
T-WIWI-103814	Platzhalter Zusatzleistung 10 ub (S. 465)	0	
T-WIWI-103815	Platzhalter Zusatzleistung 11 (S. 467)	2	
T-WIWI-103816	Platzhalter Zusatzleistung 12 (S. 469)	2	
T-WIWI-103817	Platzhalter Zusatzleistung 13 (S. 471)	2	
T-WIWI-103818	Platzhalter Zusatzleistung 14 (S. 473)	2	
T-WIWI-103819	Platzhalter Zusatzleistung 15 (S. 475)	2	
T-WIWI-103820	Platzhalter Zusatzleistung 16 (S. 477)	2	
T-WIWI-103821	Platzhalter Zusatzleistung 17 (S. 479)	2	

T-WIWI-103822	Platzhalter Zusatzleistung 18 (S. 481)	2
T-WIWI-103823	Platzhalter Zusatzleistung 19 (S. 483)	2
T-WIWI-103824	Platzhalter Zusatzleistung 20 (S. 487)	2
T-WIWI-103825	Platzhalter Zusatzleistung 21 (S. 489)	5
T-WIWI-103826	Platzhalter Zusatzleistung 22 (S. 491)	5
T-WIWI-103827	Platzhalter Zusatzleistung 23 (S. 493)	3
T-WIWI-103828	Platzhalter Zusatzleistung 24 (S. 495)	3
T-WIWI-103829	Platzhalter Zusatzleistung 25 (S. 497)	3
T-WIWI-103830	Platzhalter Zusatzleistung 26 (S. 499)	3
T-WIWI-103831	Platzhalter Zusatzleistung 27 (S. 501)	3
T-WIWI-103832	Platzhalter Zusatzleistung 28 (S. 503)	3
T-WIWI-106123	Platzhalter Zusatzleistung 29 (S. 504)	4
T-WIWI-106124	Platzhalter Zusatzleistung 30 (S. 507)	4

Voraussetzungen

keine

M Modul: Wireless Networking [M-INFO-101203]

Verantwortung: Martina Zitterbart
Einrichtung: KIT-Fakultät für Informatik
Curriculare Verankerung: Wahlpflicht
Bestandteil von: Informatik

Leistungspunkte	Turnus	Dauer	Level	Version
8	Jedes Semester	1 Semester	4	2

Wireless Networking

Wahlpflichtblock; Es muss mindestens 1 Bestandteil und müssen mindestens 8 LP belegt werden.

Kennung	Teilleistung	LP	Verantwortung
T-INFO-101337	Internet of Everything (S. 366)	4	Martina Zitterbart
T-INFO-101322	Mobilkommunikation (S. 408)	4	Oliver Waldhorst, Martina Zitterbart
T-INFO-101326	Ubiquitäre Informationstechnologien (S. 668)	5	Michael Beigl
T-INFO-101319	Netzicherheit: Architekturen und Protokolle (S. 428)	4	Martina Zitterbart

Erfolgskontrolle(n)

siehe Teilleistung

Voraussetzungen

siehe Teilleistung

Modellierte Voraussetzungen

Es müssen die folgenden Bestandteile erfüllt werden:

- Die Teilleistung [T-INFO-101338] *Telematik* muss erfolgreich abgeschlossen worden sein.

Qualifikationsziele

Die Studierenden sollen

- Prinzipien zum Entwurf drahtloser Kommunikationssysteme erlernen und diese in verschiedenem Kontext anwenden können,
- Stärken und Schwachstellen von Kommunikationssystemen identifizieren können,
- die Leistungsfähigkeit von Protokollen in drahtlosen Netzen, sowie Netzen und Architekturen bewerten können,
- fortgeschrittene Protokolle, Architekturen und Algorithmen von drahtlosen Kommunikationsnetzen und Kommunikationssystemen beherrschen.

Inhalt

In diesem Modul werden verschiedene Aspekte von drahtlosen Kommunikationssystemen behandelt. Hierzu gehören mobile Kommunikationsnetze und die zugehörigen Grundlagen im allgemeinen sowie vertiefende Aspekte im Hinblick auf drahtlose Netze im Verkehrswesen oder in Bezug auf Sensornetzwerke. Des Weiteren werden Sicherheitsaspekte in drahtlosen Netzwerken vermittelt sowie deren Leistungsanalyse durch Simulation vertieft.

Empfehlungen

Der Stoff der Vorlesung *Einführung in Rechnernetze* [24519] oder der Vorlesung *Vernetzte IT-Infrastrukturen* [24074] wird als Grundlage empfohlen.

Anmerkung

Die LV *Modellierung und Simulation von Netzen und verteilten Systemen* wird im SS 2016 voraussichtlich nicht angeboten.

M Modul: Analytics und Statistik [M-WIWI-101637]

Verantwortung:	Oliver Grothe
Einrichtung:	KIT-Fakultät für Wirtschaftswissenschaften
Curriculare Verankerung:	Wahlpflicht
Bestandteil von:	Wirtschaftswissenschaften / Wahlmodule WIWI

Leistungspunkte	Sprache	Version
9	Deutsch	1

Pflichtbestandteile

Kennung	Teilleistung	LP	Verantwortung
T-WIWI-103123	Statistik für Fortgeschrittene (S. 638)	4,5	Oliver Grothe

Ergänzungsangebot

Wahlpflichtblock; Es müssen zwischen 4,5 und 5 LP belegt werden.

Kennung	Teilleistung	LP	Verantwortung
T-WIWI-103124	Multivariate Verfahren (S. 423)	4,5	Oliver Grothe

Erfolgskontrolle(n)

Die Modulprüfung erfolgt in Form von schriftlichen Teilprüfungen (nach §4(2), 1 SPO) über die einzelnen Lehrveranstaltungen des Moduls. Die Prüfungen werden in jedem Semester angeboten und können zu jedem ordentlichen Prüfungstermin wiederholt werden. Die Erfolgskontrolle wird bei jeder Lehrveranstaltung dieses Moduls beschrieben.

Die Gesamtnote des Moduls wird aus den mit LP gewichteten Noten der Teilprüfungen gebildet und nach der ersten Nachkommastelle abgeschnitten.

Voraussetzungen

Die Lehrveranstaltung "Statistik für Fortgeschrittene" des Moduls muss geprüft werden.

Qualifikationsziele

Der/die Studierende

- Vertieft Grundlagen der schließenden Statistik.
- Lernt mit Simulationsmethoden umzugehen und diese sinnvoll einzusetzen.
- Lernt grundlegende und erweiterte Methoden der statistischen Auswertung mehr- und hochdimensionaler Daten kennen.

Inhalt

- Schätzen und Testen
- Stochastische Prozesse
- Multivariate Statistik, Copulas
- Abhängigkeitsmessung
- Dimensionsreduktion
- Hochdimensionale Methoden
- Vorhersagen

Anmerkung

Neues Modul ab Wintersemester 2015/2016.

Das für drei Studienjahre im Voraus geplante Lehrangebot kann im Internet nachgelesen werden.

Arbeitsaufwand

Gesamtaufwand bei 9 Leistungspunkten: ca. 270 Stunden. Die Aufteilung erfolgt nach den Leistungspunkten der Lehrveranstaltungen des Moduls. Dabei beträgt der Arbeitsaufwand für Lehrveranstaltungen mit 4,5 Credits ca. 135h. Die Gesamtstundenzahl je Lehrveranstaltung ergibt sich dabei aus dem Aufwand für den Besuch der Vorlesungen und Übungen, sowie den Prüfungszeiten und dem zeitlichen Aufwand, der zur Erreichung der Lernziele des Moduls für einen durchschnittlichen Studenten für eine durchschnittliche Leistung erforderlich ist.

M Modul: Angewandte strategische Entscheidungen [M-WIWI-101453]

Verantwortung:	Johannes Philipp Reiß
Einrichtung:	KIT-Fakultät für Wirtschaftswissenschaften
Curriculare Verankerung:	Wahlpflicht
Bestandteil von:	Wirtschaftswissenschaften / Wahlmodule WIWI

Leistungspunkte	Turnus	Dauer	Sprache	Level	Version
9	Jedes Semester	1 Semester	Deutsch	4	3

Ergänzungsangebot

Wahlpflichtblock; Es müssen zwischen 1 und 2 Bestandteile und müssen mindestens 4,5 LP belegt werden.

Kennung	Teilleistung	LP	Verantwortung
T-WIWI-102613	Auktionstheorie (S. 237)	4,5	Karl-Martin Ehrhart
T-WIWI-102614	Experimentelle Wirtschaftsforschung (S. 318)	4,5	Timm Teubner, Christof Weinhardt
T-WIWI-102622	Corporate Financial Policy (S. 269)	4,5	Martin Ruckes
T-WIWI-102623	Finanzintermediation (S. 324)	4,5	Martin Ruckes
T-WIWI-102640	Market Engineering: Information in Institutions (S. 390)	4,5	Christof Weinhardt
T-WIWI-102862	Predictive Mechanism and Market Design (S. 539)	4,5	Johannes Philipp Reiß
T-WIWI-105781	Incentives in Organizations (S. 347)	4,5	Petra Nieken

Wahlpflichtangebot

Wahlpflichtblock; Es müssen 1 Bestandteile belegt werden.

Kennung	Teilleistung	LP	Verantwortung
T-WIWI-102861	Advanced Game Theory (S. 210)	4,5	Karl-Martin Ehrhart, Clemens Puppe, Johannes Philipp Reiß
T-WIWI-106623	Fachliche Voraussetzungen erfüllt (S. 319)	0	

Erfolgskontrolle(n)

Die Modulprüfung erfolgt in Form von Teilprüfungen (nach §4(2), 1 o. 2 SPO) über die gewählten Lehrveranstaltungen des Moduls, mit denen in Summe die Mindestanforderung an Leistungspunkten erfüllt ist. Die Prüfungen werden in jedem Semester angeboten und können zu jedem ordentlichen Prüfungstermin wiederholt werden. Die Erfolgskontrolle wird bei jeder Lehrveranstaltung dieses Moduls beschrieben.

Die Gesamtnote des Moduls wird aus den mit LP gewichteten Noten der Teilprüfungen gebildet und nach der ersten Nachkommastelle abgeschnitten.

Voraussetzungen

Die Lehrveranstaltung *Advanced Game Theory* ist Pflicht im Modul und muss erfolgreich geprüft werden. Ausnahme: Die Lehrveranstaltung *Einführung in die Spieltheorie* [2520525] wurde erfolgreich abgeschlossen.

Qualifikationsziele

Der/die Studierende

- kennt und analysiert komplexe Entscheidungssituationen, kennt fortgeschrittene formale Lösungsmethoden für diese Problemstellungen und wendet sie an;
- kennt die grundlegenden Lösungskonzepte für strategische Entscheidungssituationen und kann sie auf konkrete (wirtschaftspolitische) Problemstellungen anwenden;
- kennt die experimentelle Methode vom Design des ökonomischen Experiments bis zur Datenauswertung und wendet diese an.

Inhalt

Das Modul bietet, aufbauend auf einer soliden Analyse von strategischen Entscheidungssituationen, ein breites Spektrum der Anwendungsmöglichkeiten der spieltheoretischen Analyse an. Zum besseren Verständnis der theoretischen Konzepte werden auch empirische Aspekte des strategischen Entscheidens angeboten.

Empfehlungen

Grundlagen der Spieltheorie sollten vorhanden sein.

Anmerkung

Die Veranstaltung Predictive Mechanism and Market Design wird in jedem zweiten Wintersemester angeboten, z.B. WS 2013/14, WS 2015/16, ...

Die Lehrveranstaltung "Entscheidungstheorie" [2520365] wird ab dem SS2015 nicht mehr in diesem Modul angeboten. Die Prüfung kann noch bis einschließlich WS2015/16 (letztmalige Prüfungsmöglichkeit nur für Nachschreiber) absolviert werden.

Arbeitsaufwand

Gesamtaufwand bei 9 Leistungspunkten: ca. 270 Stunden

Die genaue Aufteilung erfolgt nach den Leistungspunkten der Lehrveranstaltungen des Moduls.

M Modul: Business & Service Engineering [M-WIWI-101410]

Verantwortung:	Christof Weinhardt
Einrichtung:	KIT-Fakultät für Wirtschaftswissenschaften
Curriculare Verankerung:	Wahlpflicht
Bestandteil von:	Wirtschaftswissenschaften / Wahlmodule WIWI Wirtschaftswissenschaften / Wahlmodule BWL

Leistungspunkte	Turnus	Dauer	Level	Version
9	Jedes Semester	1 Semester	4	2

Wahlpflichtangebot

Wahlpflichtblock; Es müssen 9 LP belegt werden.

Kennung	Teilleistung	LP	Verantwortung
T-WIWI-102639	Geschäftsmodelle im Internet: Planung und Umsetzung (S. 337)	4,5	Timm Teubner
T-WIWI-102706	Spezialveranstaltung Informationswirtschaft (S. 628)	4,5	Christof Weinhardt
T-WIWI-102847	Recommendersysteme (S. 562)	4,5	Andreas Geyer-Schulz
T-WIWI-102848	Personalization and Services (S. 459)	4,5	Andreas Sonnenbichler
T-WIWI-102641	Service Innovation (S. 611)	4,5	Gerhard Satzger
T-WIWI-102799	Seminarpraktikum Service Innovation (S. 603)	4,5	Gerhard Satzger
T-WIWI-106201	Digital Transformation of Organizations (S. 289)	4,5	Dominik Augenstein, Alexander Mädche

Erfolgskontrolle(n)

Die Erfolgskontrolle erfolgt in Form von Teilprüfungen (nach §4(2), 1-3 SPO) über die Lehrveranstaltungen des Moduls im Umfang von insgesamt 9 LP. Die Erfolgskontrolle wird bei jeder Lehrveranstaltung dieses Moduls beschrieben.

Die Gesamtnote des Moduls wird aus den mit LP gewichteten Noten der Teilprüfungen gebildet und nach der ersten Nachkommastelle abgeschnitten.

Voraussetzungen

Keine

Qualifikationsziele

Der/die Studierende

- kann neue Produkte, Dienstleistungen unter Berücksichtigung der technologischen Fortschritte der Informations- und Kommunikationstechnik sowie der zunehmenden wirtschaftlichen Vernetzung entwickeln und umsetzen,
- kann Geschäftsprozesse unter diesen Rahmenbedingungen restrukturieren,
- versteht Service Wettbewerb als Unternehmensstrategie und realisiert die Auswirkungen von Service Wettbewerb auf die Gestaltung von Märkten, Produkten, Prozessen und Dienstleistungen,
- vertieft die Methoden der Statistik und erarbeiten Lösungen für Anwendungsfälle,
- erarbeitet Lösungen in Teams.

Inhalt

Das Modul behandelt, von der rasanten Entwicklung der Kommunikations- und Informationstechnik und der zunehmend globalen Konkurrenz ausgehend, die Entwicklung von neuen Produkten, Prozessen, Dienstleistungen und Märkte aus einer Serviceperspektive. Das Modul vermittelt Service Wettbewerb als Unternehmensstrategie, die Unternehmen nachhaltig verfolgen können und aus der die Gestaltung von Geschäftsprozessen, Geschäftsmodellen, Organisations-, Markt- und Wettbewerbsformen abgeleitet wird. Dies wird an aktuellen Beispielen zur Entwicklung von personalisierten Diensten, Empfehlungsdiensten und sozialen Plattformen gezeigt.

Empfehlungen

Keine

Anmerkung

Als Spezialveranstaltung Informationswirtschaft können alle Seminarpraktika des IM belegt werden. Aktuelle Informationen zum Angebot sind unter: www.iism.kit.edu/im/lehre zu finden.

Arbeitsaufwand

Der Gesamtarbeitsaufwand für dieses Modul beträgt ca. 270 Stunden (9 Credits). Die Aufteilung erfolgt nach den Leistungspunkten der Lehrveranstaltungen des Moduls. Dabei beträgt der Arbeitsaufwand für Lehrveranstaltungen mit 4,5 Credits ca. 135h, für Lehrveranstaltungen mit 5 Credits ca. 150h.

Die Gesamtstundenzahl je Lehrveranstaltung ergibt sich dabei aus dem Aufwand für den Besuch der Vorlesungen und Übungen, sowie den Prüfungszeiten und dem zeitlichen Aufwand, der zur Erreichung der Lernziele des Moduls für einen durchschnittlichen Studenten für eine durchschnittliche Leistung erforderlich ist.

M Modul: Collective Decision Making [M-WIWI-101504]

Verantwortung: Clemens Puppe

Einrichtung: KIT-Fakultät für Wirtschaftswissenschaften

Curriculare Verankerung: Wahlpflicht

Bestandteil von: [Wirtschaftswissenschaften](#) / [Wahlmodule WIWI](#)

Leistungspunkte	Turnus	Dauer	Level	Version
9	Jedes Semester	1 Semester	4	2

Pflichtbestandteile

Kennung	Teilleistung	LP	Verantwortung
T-WIWI-102740	Public Management (S. 556)	4,5	Berthold Wigger
T-WIWI-102859	Social Choice Theory (S. 622)	4,5	Clemens Puppe

Erfolgskontrolle(n)

Die Modulprüfung erfolgt in Form von Teilprüfungen (nach §4(2), 1 o. 2 SPO) über die gewählten Lehrveranstaltungen des Moduls, mit denen in Summe die Mindestanforderung an Leistungspunkten erfüllt ist. Die Erfolgskontrolle wird bei jeder Lehrveranstaltung dieses Moduls beschrieben.

Die Gesamtnote des Moduls wird aus den mit LP gewichteten Noten der Teilprüfungen gebildet und nach der ersten Nachkommastelle abgeschnitten.

Voraussetzungen

Keine

Qualifikationsziele

Die Studierenden

- sind in der Lage, praktische Problemstellungen der Ökonomie des öffentlichen Sektors zu modellieren und im Hinblick auf positive und normative Fragestellungen zu analysieren,
- verstehen die individuellen Anreize und gesellschaftlichen Auswirkungen verschiedener institutioneller ökonomischer Rahmenbedingungen,
- sind vertraut mit der Funktionsweise und Ausgestaltung demokratischer Wahlverfahren und können diese im Hinblick auf ihre Anreizwirkung analysieren.

Arbeitsaufwand

Gesamtaufwand bei 9 Leistungspunkten: ca. 270 Stunden

Die genaue Aufteilung erfolgt nach den Leistungspunkten der Lehrveranstaltungen des Moduls.

M Modul: Computational Finance [M-WIWI-101512]

Verantwortung:	Maxim Ulrich
Einrichtung:	KIT-Fakultät für Wirtschaftswissenschaften
Curriculare Verankerung:	Wahlpflicht
Bestandteil von:	Wirtschaftswissenschaften / Wahlmodule WIWI Wirtschaftswissenschaften / Wahlmodule BWL

Leistungspunkte	Turnus	Dauer	Version
9	Jedes Wintersemester	1 Semester	1

Pflichtbestandteile

Kennung	Teilleistung	LP	Verantwortung
T-WIWI-102878	Computational Risk and Asset Management (S. 263)	4,5	Maxim Ulrich
T-WIWI-103110	Programmierpraktikum: Solving Computational Risk and Asset Management Problems (S. 550)	4,5	Maxim Ulrich

Erfolgskontrolle(n)

Dieses Modul wird ab Sommersemester 2017 nicht mehr angeboten.

Die Modulprüfung erfolgt in Form von Teilprüfungen über die gewählten Lehrveranstaltungen des Moduls, mit denen in Summe die Mindestanforderung an Leistungspunkten erfüllt ist. Die Erfolgskontrolle wird bei jeder Lehrveranstaltung dieses Moduls beschrieben. Die Gesamtnote des Moduls wird aus dem mit LP gewichteten Noten der Teilprüfungen gebildet und nach der ersten Nachkommastelle abgeschnitten.

Voraussetzungen

Keine

Qualifikationsziele

Ziel des Moduls "Computational Finance" ist es, die Studenten mit essentiellen analytischen, empirischen und numerischen Methoden des modernen Risiko-, Finanz- und Assetmanagements vertraut zu machen.

Insbesondere lernen sie im Kontext der strategischen Asset Allokation und des Portfoliooptimierungsproblems von Markowitz charakteristische Eigenschaften von Renditen mit Hilfe empirischer Methoden auf der Basis von simulierten bzw. echten Finanzmarktdaten zu schätzen.

Darüber hinaus sind die Studenten in der Lage praxis-relevante Finanzprobleme durch die Anwendung wichtiger numerischer Methoden zu lösen.

Inhalt

Portfolio Optimierung (empirische und numerische Umsetzung), Schätzalgorithmen zur Quantifizierung von Risiken und erwarteten Renditen (ARMA, VAR, Impulse Responses, Wold Zerlegung, Granger Causality, MLE, Kalman Filter, OLS, NLS), CAPM und Fama/French sowie Fama/MacBeth Schätzungen zur Quantifizierung von Risikoprämien

Ein kurzer Abriss bzgl. numerischer Optimierung und numerischer Lösungen von ode's und sde's (soweit dies noch nicht im Kernprogramm des KIT Studiums unterrichtet wurde) sowie der numerischen Integration (deterministische vs Monte Carlo Ansätze).

Einige analytische Ansätze zur Lösung von einfachen ode's und sde's.

Empfehlungen

Das Modul bildet in sich eine abgeschlossene Einheit. Der Besuch von anderen Finanz-, Statistik- und Numerikvorlesungen ist hilfreich aber nicht erforderlich. Die Vorlesung des Moduls fokussiert sich auf die jeweils notwendigen wissenschaftlichen Konzepte, während Studenten ausgewählte Konzepte eigenständig mit moderner Software implementieren oder anwenden, um quantitative Assetmanagementprobleme zu lösen. Programmierpraktikum und Vorlesung müssen im selben Semester belegt und geprüft werden.

Anmerkung

Die Lehrveranstaltungen des Moduls werden in englischer Sprache gehalten.

Das Modul Computational Finance in seiner alten Form, bestehend aus der LV "Computational Risk and Asset Management [2530371]" im Umfang von 9 LP, wird ab dem WS 2015/16 nicht mehr angeboten und kann nicht mehr neu belegt werden. Studierende, die das Modul bereits begonnen haben, können dieses noch unter den alten Bedingungen bis einschließlich WS 2015/16 (letztmalige Prüfungsmöglichkeit nur für Nachschreiber) abschließen.

Arbeitsaufwand

Die 9 ECTS entsprechen einem Arbeitsaufwand von 270 (Zeit)stunden.

Diese teilen sich auf in:

Vorlesung

Präsenzzeit: 60h (= 4h pro Woche) (4 × 15 Termine a 60min (Anrechnung))

Eigenstudiumszeit: 75h (= 5h pro Woche) (Vor- und Nachbereitung, Hausaufgaben, Prüfungsvorbereitung)

Summe: 135h (= 9h pro Woche)

Programmierpraktikum

Präsenzzeit: 30h (= 2h pro Woche) (2 × 15 Termine a 60min (Anrechnung))

Eigenstudiumszeit: 105h (= 7h pro Woche) (Bearbeitung von Programmieraufgaben)

Summe: 135h (= 9h pro Woche)

M Modul: Controlling (Management Accounting) [M-WIWI-101498]

Verantwortung:	Marcus Wouters
Einrichtung:	KIT-Fakultät für Wirtschaftswissenschaften
Curriculare Verankerung:	Wahlpflicht
Bestandteil von:	Wirtschaftswissenschaften / Wahlmodule WIWI Wirtschaftswissenschaften / Wahlmodule BWL

Leistungspunkte	Turnus	Dauer	Level	Version
9	Jedes Semester	2 Semester	4	1

Pflichtbestandteile

Kennung	Teilleistung	LP	Verantwortung
T-WIWI-102800	Management Accounting 1 (S. 384)	4,5	Marcus Wouters
T-WIWI-102801	Management Accounting 2 (S. 385)	4,5	Marcus Wouters

Erfolgskontrolle(n)

Die Modulprüfung erfolgt in Form von Teilprüfungen (nach §4(2), 13 SPO) über die Lehrveranstaltungen des Moduls. Die Erfolgskontrolle wird bei jeder Lehrveranstaltung dieses Moduls beschrieben.

Die Gesamtnote des Moduls wird aus den mit LP gewichteten Noten der Teilprüfungen gebildet und nach der ersten Nachkommastelle abgeschnitten.

Voraussetzungen

Keine

Qualifikationsziele

Die Studierenden

- sind vertraut mit verschiedenen Methoden des "Management Accounting",
- können diese Methoden zur Kostenschätzung, Profitabilitätsanalyse und Kostenrechnung anwenden,
- sind fähig mit diesen Methoden kurz- und langfristige Entscheidungsfragen zu analysieren,
- sind imstande organisatorische Steuerungsinstrumente zu gestalten.

Inhalt

Das Modul besteht aus zwei Vorlesungen "Management Accounting 1" und "Management Accounting 2". Der Schwerpunkt des Moduls wird auf das strukturierte Lernen von Methoden des "Management Accounting" gelegt.

Anmerkung

Folgende Lehrveranstaltungen werden für das Modul angeboten:

- Die Vorlesung "Management Accounting 1" wird turnusmäßig im Sommersemester angeboten.
- Die Vorlesung "Management Accounting 2" wird turnusmäßig im Wintersemester angeboten.

Arbeitsaufwand

Gesamtaufwand bei 9 Leistungspunkten: ca. 270 Stunden

Die genaue Aufteilung erfolgt nach den Leistungspunkten der Lehrveranstaltungen des Moduls.

M Modul: Data Science: Advanced CRM [M-WIWI-101470]

Verantwortung:	Andreas Geyer-Schulz
Einrichtung:	KIT-Fakultät für Wirtschaftswissenschaften
Curriculare Verankerung:	Wahlpflicht
Bestandteil von:	Wirtschaftswissenschaften / Wahlmodule WIWI Wirtschaftswissenschaften / Wahlmodule BWL

Leistungspunkte	Turnus	Dauer	Sprache	Level	Version
9	Jedes Semester	1 Semester	Deutsch	4	3

Wahlpflichtangebot

Wahlpflichtblock; Es müssen 9 LP belegt werden.

Kennung	Teilleistung	LP	Verantwortung
T-WIWI-102847	Recommendersysteme (S. 562)	4,5	Andreas Geyer-Schulz
T-WIWI-102848	Personalization and Services (S. 459)	4,5	Andreas Sonnenbichler
T-WIWI-102762	Business Dynamics (S. 253)	4,5	Andreas Geyer-Schulz
T-WIWI-105778	Service Analytics A (S. 606)	4,5	Hansjörg Fromm, Thomas Setzer
T-WIWI-103549	Intelligente CRM Architekturen (S. 361)	4,5	Andreas Geyer-Schulz

Erfolgskontrolle(n)

Mindestanforderung an Leistungspunkten erfüllt ist. Die Erfolgskontrolle wird bei jeder Lehrveranstaltung dieses Moduls beschrieben. Die Gesamtnote des Moduls wird aus den mit LP gewichteten Noten der Teilprüfungen gebildet und nach der ersten Nachkommastelle abgeschnitten.

Voraussetzungen

Keine

Qualifikationsziele

Der/die Studierende

- versteht Service Wettbewerb als Unternehmensstrategie und kennt die Auswirkungen von Service Wettbewerb auf die Gestaltung von Märkten, Produkten, Prozessen und Dienstleistungen,
- modelliert, analysiert und optimiert die Struktur und Dynamik von komplexen wirtschaftlichen Zusammenhängen,
- entwickelt und realisiert personalisierte Services, im Besonderen im Bereich der Empfehlungsdienste,
- analysiert soziale Netzwerke und kennt deren Einsatzmöglichkeiten im CRM,
- erarbeitet Lösungen in Teams.

Inhalt

Aufbauend auf den CRM-Grundlagen aus dem Bachelor-Programm, befasst sich das Modul Data Science: Advanced CRM mit informationstechnischen und -wirtschaftlichen Fragestellungen aus dem CRM-Umfeld. Die Veranstaltung Intelligente CRM Architekturen geht dabei auf die Art und Weise ein, wie man moderne intelligente Systeme entwirft. Der Fokus liegt hier auf der Software Architektur und den Entwurfsmustern, die für lernende Systeme relevant sind. Zudem wird auf wichtige Methoden des maschinellen Lernens eingegangen, die das intelligente System vervollständigen. Beispiele für vorgestellte Systeme sind Taste Map-Architekturen, Counting Services sowie die Architektur von Business Games. Die Auswirkungen von Management-Entscheidungen in komplexen Systemen werden in Business Dynamics betrachtet. Das Verstehen, Modellieren und Simulieren komplexer Systeme ermöglicht die Analyse, das zielgerichtete Design sowie die Optimierung von Märkten, Geschäftsprozessen, Regulierungen und ganzen Unternehmen. Spezielle Probleme intelligenter Systeme werden in den Veranstaltungen Personalization and Services, Recommendersysteme, Service Analytics sowie Sozialnetzwerkanalyse im CRM behandelt. Die Inhalte umfassen Vorgehensweisen und Methoden um die angebotenen Dienste nutzerorientiert zu gestalten. Dabei wird das Messen und Monitoring von Servicesystemen diskutiert, die Gestaltung von personalisierten Angeboten besprochen und die Generierung von Empfehlungen aufgrund der gesammelten Daten von Produkten und Kunden aufgezeigt. Es wird die Bedeutung von Benutzermodellierung und -wiedererkennung, aber auch von Datensicherheit und Privatheit angesprochen.

Empfehlungen

Keine

Anmerkung

Das Modul wurde zum Wintersemester 2016/2017 in "Data Science: Advanced CRM" umbenannt.

Arbeitsaufwand

Der Gesamtarbeitsaufwand für dieses Modul beträgt ca. 270 Stunden (9 Credits). Die Aufteilung erfolgt nach den Leistungspunkten der Lehrveranstaltungen des Moduls. Dabei beträgt der Arbeitsaufwand für Lehrveranstaltungen mit 4,5 Credits ca. 135h.

Die Gesamtstundenzahl je Lehrveranstaltung ergibt sich dabei aus dem Aufwand für den Besuch der Vorlesungen und Übungen, sowie den Prüfungszeiten und dem zeitlichen Aufwand, der zur Erreichung der Lernziele des Moduls für einen durchschnittlichen Studenten für eine durchschnittliche Leistung erforderlich ist.

M Modul: Data Science: Data-Driven Information Systems [M-WIWI-103117]

Verantwortung: Alexander Mädche, Christof Weinhardt
Einrichtung: KIT-Fakultät für Wirtschaftswissenschaften
Curriculare Verankerung: Wahlpflicht
Bestandteil von: [Wirtschaftswissenschaften / Wahlmodule WIWI](#)
[Wirtschaftswissenschaften / Wahlmodule BWL](#)
[Zusatzleistungen](#)

Leistungspunkte	Turnus	Dauer	Version
9	Jedes Semester	1 Semester	2

Pflichtbestandteile

Kennung	Teilleistung	LP	Verantwortung
T-WIWI-106187	Business Data Strategy (S. 252)	4,5	Christof Weinhardt

Ergänzungsangebot

Wahlpflichtblock; Es dürfen maximal 4,5 LP belegt werden.

Kennung	Teilleistung	LP	Verantwortung
T-WIWI-105777	Business Intelligence Systems (S. 255)	4,5	Alexander Mädche, Mario Nadj, Peyman Toreini
T-WIWI-106207	Seminarpraktikum: Data-Driven Information Systems (S. 605)	4,5	Alexander Mädche, Thomas Setzer, Christof Weinhardt
T-WIWI-105778	Service Analytics A (S. 606)	4,5	Hansjörg Fromm, Thomas Setzer

Erfolgskontrolle(n)

Die Modulprüfung erfolgt in Form von Teilprüfungen über die gewählten Lehrveranstaltungen des Moduls, mit denen in Summe die Mindestanforderung an Leistungspunkten erfüllt ist. Die Erfolgskontrolle wird bei jeder Lehrveranstaltung dieses Moduls beschrieben.- Die Gesamtnote des Moduls wird aus den mit LP gewichteten Noten der Teilprüfungen gebildet und nach der ersten Nachkommastelle abgeschnitten.

Voraussetzungen

Die Vorlesung Business Data Strategy ist verpflichtend für das angebotene Modul.

Qualifikationsziele

Der/die Studierende

- versteht die zielführende Integration, Transformation, und Analyse großer, komplexer Datenmengen als zentrale strategische Aufgabe moderner betrieblicher Informationssysteme,
- versteht den Steuerungszweck von Kennzahlen im Kontext der jeweiligen Fragestellung und modelliert entsprechend Verrechnungssystematiken zur Generierung der Kennzahlen unter Berücksichtigung der Datenverfügbarkeit.
- kennt die wichtigsten Eigenschaften und Funktionalitäten aktueller Business Intelligence (BI) Systeme und erwirbt grundlegende Kenntnisse für die Einführung und den Betrieb von BI Systemen in Unternehmen
- kennt strategischen Entscheidungsalternativen zur Verwaltung und dem Einsatz von Geschäftsdaten, sowie Kennzahlensysteme von Real-Time-Enterprises
- beherrscht analytische Techniken zur problemspezifischen Vorverarbeitung, Reduktion und Projektion von Unternehmensdaten und kann damit Produkte, Dienstleitungen und Prozesse gezielt nach strategischen Vorgaben und/oder Kunden- und Marktbedürfnissen ausrichten.

Inhalt

In modernen betrieblichen Informationssystemen spielt der gewinnbringende Einsatz großer Datenmengen eine immer zentralere Rolle. Die Erfassung, Integration, Analyse, und Operationalisierung der Daten zur Planung und Entscheidung erfordert jedoch ein strategisches Vorgehen im Umgang mit den vielschichtigen, heterogenen und oftmals unzuverlässigen Unternehmensdaten. Es werden grundlegende Strategien zur Integration, Transformation, Verwaltung und Analyse großer, komplexer Datenmengen im Unternehmen als zentrale strategische Aufgabe verstanden, grundlegende strategisch Alternativen aufgezeigt, und Kennzahlensysteme zum Controlling und Aggregation von Daten und Datenanalyse sowie Datentransformationsprozesse betrachtet und diskutiert.

Die Studierenden lernen analytische Prozesse im Unternehmen über funktionale betriebliche Einheiten und auch Unternehmensgrenzen hinweg und unter Einbezug von Kunden- und Marktdaten kennen, können diese modellieren, analysieren und optimieren. Hierzu werden Techniken des Data Science zur problemspezifischen Vorverarbeitung, Reduktion und Projektion auch von Kundenkauf- und Produkt- und Dienstnutzungsverhalten vermittelt. Die Studierenden sollen damit lernen, Geschäfts- und Dienstleitungsprozesse und Marktmechanismen gezielt strategisch auszurichten und dynamisch anzupassen. Den Studierenden werden grundlegende Strategien zum Aufbau von Analysemodellen, Verrechnungssystematiken (operatives Controlling) sowie der Sicherstellung der technischen Umsetzbarkeit daraus entstehender Informationssysteme vermittelt.

Empfehlungen

Das Modul setzt ein grundlegendes Verständnis zu den Aufgaben, Systemen und Prozessen in der Informationswirtschaft voraus. Empfohlen wird daher der vorherige Besuch der Veranstaltung Einführung in die Informationswirtschaft [2540490] bzw. Grundzüge der Informationswirtschaft [2540450]. Des Weiteren werden Grundkenntnisse in Operations Research sowie der deskriptiven und schließenden Statistik vorausgesetzt.

Anmerkung

Die LVen Business Data Strategy und Business Intelligence Systems werden zum WS 2016/2017 erstmalig angeboten.

Arbeitsaufwand

Gesamtaufwand bei 9 Leistungspunkten: ca. 270 Stunden. Die Aufteilung erfolgt nach den Leistungspunkten der Lehrveranstaltungen des Moduls.

M Modul: Data Science: Data-Driven User Modeling [M-WIWI-103118]

Verantwortung:	Christof Weinhardt
Einrichtung:	KIT-Fakultät für Wirtschaftswissenschaften
Curriculare Verankerung:	Wahlpflicht
Bestandteil von:	Wirtschaftswissenschaften / Wahlmodule WIWI Wirtschaftswissenschaften / Wahlmodule BWL Zusatzleistungen

Leistungspunkte	Turnus	Dauer	Version
9	Jedes Semester	1 Semester	1

Wahlpflichtangebot

Wahlpflichtblock; Es müssen mindestens 9 LP belegt werden.

Kennung	Teilleistung	LP	Verantwortung
T-WIWI-102899	Modeling and Analyzing Consumer Behavior with R (S. 410)	4,5	Verena Dorner, Christof Weinhardt
T-WIWI-102614	Experimentelle Wirtschaftsforschung (S. 318)	4,5	Timm Teubner, Christof Weinhardt
T-WIWI-106214	Seminarpraktikum: Crowd Analytics (S. 604)	4,5	Timm Teubner, Christof Weinhardt

Erfolgskontrolle(n)

Die Modulprüfung erfolgt in Form von Teilprüfungen über die gewählten Lehrveranstaltungen des Moduls, mit denen in Summe die Mindestanforderung an Leistungspunkten erfüllt ist. Die Art der Erfolgskontrolle wird bei jeder Lehrveranstaltung dieses Moduls genauer beschrieben. Die Gesamtnote des Moduls wird aus den mit LP gewichteten Noten der Teilprüfungen gebildet und nach der ersten Nachkommastelle abgeschnitten.

Voraussetzungen

Keine

Qualifikationsziele

Der/ die Studierende

- erlernt Methoden zur Planung empirischer Studien, insbesondere zur Konzeption von Laborexperimenten,
- gewinnt theoretische Kenntnisse und praktische Fähigkeiten zur Analyse der so erhobenen empirischen Daten,
- lernt verschiedene Möglichkeiten zur Modellierung von Nutzerverhalten kennen, kann diese kritisch abwägen, implementieren und evaluieren

Inhalt

In der Gestaltung von Anwendungen im betrieblichen Umfeld wird zunehmend Wert darauf gelegt, Nutzerinteraktionen besser verstehen und unterstützen zu können. Dies gilt sowohl für Anwendungen und Schnittstellen zu Kunden als auch für interne betriebliche Informationssysteme. Die bei der Interaktion von Nutzern mit den Systemen generierten Daten können innerbetrieblich weiterverwendet werden, bspw. indem Kaufentscheidungen analysiert, dekomponiert und in Produktdesignprozesse rückgeführt werden. Der Teilbereich Crowd Analytics beschäftigt sich mit der Analyse von Datenbeständen in Internet-Plattformen, deren primäres Wertschöpfungskonzept auf crowd- und Peer-to-Peer beruht. Dies beinhaltet Plattformen wie Airbnb, Kickstarter oder Amazon Mechanical Turk.

Um das empirisch beobachtete Nutzerverhalten einer systematischen Analyse zugänglich zu machen, werden theoretische Modelle zum (Entscheidungs-)Verhalten von Nutzern verwendet. Die Überprüfung dieser Modelle und ihrer Vorhersagen anhand kontrollierter Experimente (insbesondere im Labor) dient wiederum der Präzisierung der Theorie und der Erarbeitung praktisch relevanter Gestaltungsempfehlungen. Hierbei kommen fortgeschrittene Analyseverfahren zur Anwendung.

Die Studierenden lernen grundlegende theoretische Modelle zur Abbildung von Nutzerverhalten in Systemen kennen und wenden sie auf Fallbeispiele an. Es werden den Studierenden Methoden und Fähigkeiten zur Konzeption und Durchführung empirischer Studien sowie zur Analyse der entstehenden Daten vermittelt.

Empfehlungen

Das Modul setzt ein grundlegendes Verständnis zu den Aufgaben, Systemen und Prozessen in der Informationswirtschaft voraus. Empfohlen wird daher der vorherige Besuch der Veranstaltung Einführung in die Informationswirtschaft [2540490] bzw. Grundzüge

der Informationswirtschaft [2540450]. Des Weiteren werden Grundkenntnisse in Operations Research sowie der deskriptiven und schließenden Statistik vorausgesetzt.

Anmerkung

Die LV Crowd Analytics wird zum WS 2016/2017 erstmalig angeboten.

Arbeitsaufwand

Gesamtaufwand bei 9 Leistungspunkten: ca. 270 Stunden. Die Aufteilung erfolgt nach den Leistungspunkten der Lehrveranstaltungen des Moduls.

M Modul: Data Science: Evidence-based Marketing [M-WIWI-101647]

Verantwortung:	Martin Klarmann
Einrichtung:	KIT-Fakultät für Wirtschaftswissenschaften
Curriculare Verankerung:	Wahlpflicht
Bestandteil von:	Wirtschaftswissenschaften / Wahlmodule WIWI Wirtschaftswissenschaften / Wahlmodule BWL

Leistungspunkte	Turnus	Dauer	Sprache	Version
9	Jedes Semester	2 Semester	Deutsch	2

Wahlpflichtangebot

Wahlpflichtblock; Es müssen 9 LP belegt werden.

Kennung	Teilleistung	LP	Verantwortung
T-WIWI-103139	Marketing Analytics (S. 392)	4,5	Martin Klarmann
T-WIWI-107720	Market Research (S. 391)	4,5	

Erfolgskontrolle(n)

Die Erfolgskontrolle erfolgt in Form von Teilprüfungen (nach §4(2), 1-3 SPO) über die Lehrveranstaltungen des Moduls im Umfang von insgesamt 9 LP. Die Erfolgskontrolle wird bei jeder Lehrveranstaltung dieses Moduls beschrieben.

Die Gesamtnote des Moduls wird aus den mit LP gewichteten Noten der Teilprüfungen gebildet und nach der ersten Nachkommastelle abgeschnitten.

Voraussetzungen

Voraussetzung für das Belegen des Kurses Marketing Analytics [2572170] ist das erfolgreiche Absolvieren der Veranstaltung Marktforschung [2571150].

Qualifikationsziele

Der/ die Studierende

- verfügt über fortgeschrittene Kenntnisse zentraler Marktforschungsinhalte
- kennt eine Vielzahl von qualitativen und quantitativen Verfahren zum Messen von Kundenverhalten, Vorbereiten von strategischen Entscheidungen, Treffen von kausal belastbaren Schlüssen, zur Nutzung von Social Media Daten und Erstellen von Absatzprognosen
- verfügt über die nötigen statistischen Kenntnisse für eine Tätigkeit in der Marketingforschung

Inhalt

Ziel dieses Moduls ist es, zentrale quantitative und qualitative Methoden, die im Rahmen der Marktforschung zum Einsatz kommen, im Rahmen des Masterstudiums zu vertiefen. Während im Bachelorstudium der Fokus auf Grundlagen liegt, gibt das Masterprogramm einen tieferen Einblick in wichtige statistische Verfahren der Marketingforschung und -praxis zur Untersuchung relevanter Fragestellungen und Vorbereitung von strategischen Entscheidungen im Marketing.

Studierende können im Rahmen dieses Moduls folgende Kurse belegen:

- Die Veranstaltung „**Marktforschung**“ vermittelt praxisrelevante Inhalte zur Messung von Kundeneinstellungen und Kundenverhalten. Die Teilnehmer erlernen den Einsatz statistischer Verfahren zur Treffung von strategischen Entscheidungen im Marketing. Diese Veranstaltung ist Voraussetzung für Studierende, die an Seminar- oder Abschlussarbeiten am Lehrstuhl für Marketing interessiert sind.
- Die Veranstaltung „**Marketing Analytics**“ vermittelt aufbauend auf der Veranstaltung „Marktforschung“ weiterführende statistische Verfahren zur Untersuchung relevanter Fragestellungen in der Marketingforschung und Praxis.

Empfehlungen

Keine

Anmerkung

Neues Modul ab Wintersemester 2015/2016.

Arbeitsaufwand

Gesamtaufwand bei 9 Leistungspunkten: ca. 270 Stunden.

Die genaue Aufteilung erfolgt nach den Leistungspunkten der Lehrveranstaltungen des Moduls.

M Modul: Designing Interactive Systems [M-WIWI-103200]

Verantwortung: Alexander Mädche

Einrichtung: KIT-Fakultät für Wirtschaftswissenschaften

Curriculare Verankerung: Wahlpflicht

Bestandteil von: [Wirtschaftswissenschaften / Wahlmodule WIWI](#)
[Wirtschaftswissenschaften / Wahlmodule BWL](#)
[Zusatzleistungen](#)

Leistungspunkte	Turnus	Dauer	Sprache	Version
9	Jedes Semester	1 Semester	Deutsch/Englisch	1

Pflichtbestandteile

Kennung	Teilleistung	LP	Verantwortung
T-WIWI-106342	Interactive Systems (S. 363)	4,5	Alexander Mädche, Silvia Schacht

Ergänzungsangebot

Wahlpflichtblock; Es dürfen maximal 4,5 LP belegt werden.

Kennung	Teilleistung	LP	Verantwortung
T-WIWI-105773	Digital Service Design (S. 288)	4,5	Alexander Mädche
T-WIWI-105774	Practical Seminar: Digital Service Design (S. 521)	4,5	Norbert Koppenhagen, Alexander Mädche

Erfolgskontrolle(n)

Die Modulprüfung erfolgt in Form von Teilprüfungen über die gewählten Lehrveranstaltungen des Moduls, mit denen in Summe die Mindestanforderung an Leistungspunkten erfüllt ist. Die Erfolgskontrolle wird bei jeder Lehrveranstaltung dieses Moduls beschrieben.- Die Gesamtnote des Moduls wird aus den mit LP gewichteten Noten der Teilprüfungen gebildet und nach der ersten Nachkommastelle abgeschnitten.

Voraussetzungen

Die Teilleistung "Interactive Systems" ist verpflichtend in diesem Modul.

Qualifikationsziele

Der/die Studierende

- hat ein umfassendes Verständnis der konzeptuellen und theoretischen Grundlagen interaktiver Systeme,
- kennt den Gestaltungsprozess für interaktive Systeme,
- kennt die wichtigsten Techniken und Werkzeuge zur Gestaltung interaktiver Systeme und versteht diese auf reale Fragestellungen anzuwenden,
- kann Gestaltungsprinzipien für die Gestaltung wichtiger Klassen interaktiver Systeme anwenden,
- erarbeitet konkrete Lösungen für neue interaktive Systeme in Teams.

Inhalt

Die auf Basis neuer Informations- und Kommunikations-technologien erstellten interaktiven Systeme sind in unserem heutigen Berufs- und Privatleben allgegenwärtig. Sie sind zentraler Bestandteil von Smartphones, Geräten im Smart Home, Mobilitätsfahrzeugen sowie an Arbeitsplätzen in der Produktion und in der Verwaltung wie beispielsweise in Dashboards.

Mit den kontinuierlich steigenden Fähigkeiten von Computern wird die Gestaltung der Interaktion zwischen Mensch und Computer immer wichtiger. Das Modul fokussiert auf Gestaltungsprozesse und Gestaltungsprinzipien für interaktive Systeme. Die Inhalte des Moduls abstrahieren von der konkreten technischen Umsetzung und legen einen Fokus auf grundlegende Konzepte, Theorien, Praktiken und Methoden für die Gestaltung interaktiver Systeme. Die Studenten/-innen werden damit befähigt entsprechende Systeme zu konzipieren und ihre Umsetzung erfolgreich zu begleiten.

Anhand aktueller Beispiele aus Forschung und Praxis wird die Relevanz der bearbeiteten Themen verdeutlicht. Jede Vorlesung wird mit einem praxisorientierten Capstone Project begleitet und mit Praxispartnern gemeinsam durchgeführt.

Anmerkung

Weitere Informationen finden sie unter: <http://issd.iism.kit.edu/305.php>

Arbeitsaufwand

Gesamtaufwand bei 9 Leistungspunkten: ca. 270 Stunden. Die Aufteilung erfolgt nach den Leistungspunkten der Lehrveranstaltungen des Moduls. 120-135h für die Lehrveranstaltungen mit 4,5 Credits.

Die Gesamtstundenzahl je Lehrveranstaltung ergibt sich dabei aus dem Aufwand für den Besuch der Vorlesungen und Übungen, sowie den Prüfungszeiten und dem zeitlichen Aufwand, der zur Erreichung der Lernziele des Moduls für einen durchschnittlichen Studenten für eine durchschnittliche Leistung erforderlich ist.

M Modul: Digital Service Systems in Industry [M-WIWI-102808]

Verantwortung:	Wolf Fichtner, Stefan Nickel
Einrichtung:	KIT-Fakultät für Wirtschaftswissenschaften
Curriculare Verankerung:	Wahlpflicht
Bestandteil von:	Wirtschaftswissenschaften / Wahlmodule WIWI Wirtschaftswissenschaften / Wahlmodule BWL

Leistungspunkte	Turnus	Dauer	Sprache	Version
9	Jedes Semester	2 Semester	Deutsch	5

Wahlpflichtangebot

Wahlpflichtblock; Es müssen 9 LP belegt werden.

Kennung	Teilleistung	LP	Verantwortung
T-WIWI-102872	Challenges in Supply Chain Management (S. 260)	4,5	Robert Blackburn
T-WIWI-102822	Industrial Services (S. 349)	4,5	Hansjörg Fromm
T-WIWI-107043	Liberalised Power Markets (S. 380)	3	Wolf Fichtner
T-WIWI-106200	Modellieren und OR-Software: Fortgeschrittene Themen (S. 414)	4,5	Stefan Nickel
T-WIWI-106201	Digital Transformation of Organizations (S. 289)	4,5	Dominik Augenstein, Alexander Mäde
T-WIWI-106563	Seminarpraktikum Digital Service Systems (S. 601)	4,5	Wolf Fichtner, Alexander Mäde, Stefan Nickel, Gerhard Satzger, York Sure-Vetter, Christof Weinhardt

Erfolgskontrolle(n)

Die Modulprüfung erfolgt in Form von Teilprüfungen (nach §4(2), 1-3 SPO) im Umfang von insgesamt mindestens 9 LP. Die Erfolgskontrolle wird bei jeder Lehrveranstaltung dieses Moduls beschrieben.

Die Gesamtnote des Moduls wird aus den mit LP gewichteten Noten der Teilprüfungen gebildet und nach der ersten Nachkommastelle abgeschnitten.

Voraussetzungen

Das Modul kann nur im Wahlpflichtbereich belegt werden.

Qualifikationsziele

Der/die Studierende

- versteht die Grundlagen des Managements digitaler Dienstleistungen im angewandten Industriekontext,
- erhält einen industriespezifischen Einblick in die Bedeutung und wichtigsten Eigenschaften von Informationssystemen als zentralem Baustein für die Digitalisierung von Geschäftsprozessen, Produkten und Dienstleistungen,
- kann vorgestellte Modelle und vermittelte Methoden auf praxisnahe Szenarien übertragen und anwenden,
- versteht die Steuerungs- und Optimierungsmethoden im Bereich des Dienstleistungsmanagements und kann sie entsprechend anwenden.

Inhalt

In diesem Modul werden die Grundlagen für das Management digitaler Dienstleistungssysteme im Industriekontext vertieft. Anhand praxisnaher Anwendungsfälle, werden Methoden und Mechanismen diskutiert und demonstriert, um vernetzte digitale Dienstleistungssysteme in unterschiedlichen Industrien gestalten und steuern zu können.

Empfehlungen

Keine

Anmerkung

Dieses Modul ist Teil des KSRI-Lehrprofils „Digital Service Systems“. Weitere Informationen zu einer möglichen service-spezifischen Profilierung sind unter www.ksri.kit.edu/teaching zu finden.

Arbeitsaufwand

Gesamtaufwand bei 9 Leistungspunkten: ca. 270 Stunden. Die Aufteilung erfolgt nach den Leistungspunkten der Lehrveranstaltungen des Moduls.

M Modul: Disruptive Finanz-technologische Innovationen [M-WIWI-103261]

Verantwortung: Maxim Ulrich
Einrichtung: KIT-Fakultät für Wirtschaftswissenschaften
Curriculare Verankerung: Wahlpflicht
Bestandteil von: [Wirtschaftswissenschaften / Wahlmodule WIWI](#)
[Wirtschaftswissenschaften / Wahlmodule BWL](#)
[Zusatzleistungen](#)

Leistungspunkte	Turnus	Dauer	Sprache	Version
9	Jedes Sommersemester	1 Semester	Englisch	1

Wahlpflichtangebot

Wahlpflichtblock; Es müssen 9 LP belegt werden.

Kennung	Teilleistung	LP	Verantwortung
T-WIWI-106193	Engineering FinTech Solutions (S. 310)	4,5	Maxim Ulrich
T-WIWI-106496	Computational FinTech with Python and C++ (S. 262)	1,5	
T-WIWI-106495	Automatisierte Finanzberatung (S. 241)	3	Maxim Ulrich

Erfolgskontrolle(n)

Die Modulprüfung erfolgt in Form von Teilprüfungen (nach §4(2), 1 o. 2 SPO) über die gewählten Lehrveranstaltungen des Moduls, mit denen in Summe die Mindestanforderung an Leistungspunkten erfüllt ist. Die Erfolgskontrolle wird bei jeder Teilleistung dieses Moduls beschrieben. Die Gesamtnote des Moduls wird aus den mit Leistungspunkten gewichteten Noten der Teilprüfungen gebildet und nach der ersten Nachkommastelle abgeschnitten.

Voraussetzungen

Keine.

Qualifikationsziele

Studierende mit entsprechend guten technologischen Kenntnissen und entsprechender Affinität für IT Anwendungen erstellen selbständig einen eigenen Prototypen um ein umfangreiches FinTech Problem zu lösen. Studierende lernen sich im Team zielorientiert zu organisieren und ein umfangreiches Softwareprojekt aus dem Bereich Finanztechnologie in Teilschritten zum Erfolg zu bringen. Darüber hinaus vertiefen Studierende ihre Finanz- und IT-Fertigkeiten und werden daher in die Lage versetzt diese fuer den boomenden FinTech Markt wichtige Schnittstelle erfolgreich auszufüllen. Studierende diese Moduls werden besonders gut für Führungsaufgaben in diversen Innovationsprojekten (nicht ausschliesslich im Bereich FinTech) vorbereitet.

Inhalt

Siehe jeweilige Veranstaltung

Empfehlungen

Keine

Anmerkung

Siehe jeweilige Veranstaltung

Arbeitsaufwand

Der Gesamtarbeitsaufwand für dieses Modul beträgt circa 270 Stunden. Für weitere Informationen verweisen wir auf die jeweilige Veranstaltung.

M Modul: eEnergy: Markets, Services and Systems [M-WIWI-103720]

Verantwortung:	Christof Weinhardt
Einrichtung:	KIT-Fakultät für Wirtschaftswissenschaften
Curriculare Verankerung:	Wahlpflicht
Bestandteil von:	Wirtschaftswissenschaften / Wahlmodule WIWI Wirtschaftswissenschaften / Wahlmodule BWL Zusatzleistungen

Leistungspunkte	Turnus	Dauer	Sprache	Version
9	Jedes Semester	1 Semester	Deutsch	1

Wahlpflichtangebot

Wahlpflichtblock; Es müssen mindestens 9 LP belegt werden.

Kennung	Teilleistung	LP	Verantwortung
T-WIWI-107501	Energy Market Engineering (S. 306)	4,5	Christof Weinhardt
T-WIWI-107503	Energy Networks and Regulation (S. 308)	4,5	Christof Weinhardt
T-WIWI-107504	Smart Grid Applications (S. 621)	4,5	Johannes Gärtner, Christof Weinhardt

Erfolgskontrolle(n)

Die Modulprüfung erfolgt in Form von Teilprüfungen (nach §4(2), 1-3 SPO) über die Lehrveranstaltungen des Moduls im Umfang von insgesamt mindestens 9 LP. Die Erfolgskontrolle wird bei jeder Lehrveranstaltung dieses Moduls beschrieben. Die Gesamtnote des Moduls wird aus den mit LP gewichteten Noten der Teilprüfungen gebildet und nach der ersten Nachkommastelle abgeschnitten.

Voraussetzungen

Keine.

Qualifikationsziele

Die/der Studierende

- kennt Designoptionen von Energie- und im speziellen Elektrizitätsmärkten und kann Implikationen aus dem Marktdesign für das Marktergebnis abschätzen,
- kennt die aktuellen Trends im Smart Grid und versteht zugehörige wissenschaftliche Modellierungsansätze
- kann Geschäftsmodelle von Elektrizitätsnetzen gemäß ihrem Regulierungsregime bewerten
- ist für das wissenschaftliche Arbeiten im Bereich der energiewirtschaftlichen Analyse vorbereitet.

Inhalt

Das Modul vermittelt wissenschaftliche und praktische Kenntnisse zur Analyse von Energiemärkten und zugehörigen Geschäftsmodellen. Dazu wird die wissenschaftliche Diskussion zu Energiemarktdesigns aufgegriffen und analysiert. Verschiedene Energiemarktmodelle werden vorgestellt und ihre Designimplikationen werden evaluiert. Daneben wird die Bedeutung der Netzgebundenheit von Energie diskutiert und sich daraus ergebende Regulierungs- und Geschäftsmodelle bewertet. Neben diesen traditionellen Bereichen der Energiewirtschaft, werden Methoden und Modelle der Digitalisierung der Energiewirtschaft eingeführt und besprochen.

Anmerkung

Die Vorlesung Smart Grid Applications wird ab dem Wintersemester 2018/19 angeboten.

Arbeitsaufwand

Der Gesamtarbeitsaufwand für dieses Modul beträgt ca. 270 Stunden (9 LP). Die Aufteilung erfolgt nach den Leistungspunkten der Lehrveranstaltungen des Moduls. Dabei beträgt der Arbeitsaufwand für Lehrveranstaltungen mit 4,5 LP ca. 135h.

Die Gesamtstundenzahl je Lehrveranstaltung ergibt sich dabei aus dem Aufwand für den Besuch der Vorlesungen und Übungen, sowie den Prüfungszeiten und dem zeitlichen Aufwand, der zur Erreichung der Qualifikationsziele des Moduls für einen durchschnittlichen Studierenden für eine durchschnittliche Leistung erforderlich ist.

M Modul: Electronic Markets [M-WIWI-101409]

Verantwortung:	Andreas Geyer-Schulz
Einrichtung:	KIT-Fakultät für Wirtschaftswissenschaften
Curriculare Verankerung:	Wahlpflicht
Bestandteil von:	Wirtschaftswissenschaften / Wahlmodule WIWI Wirtschaftswissenschaften / Wahlmodule BWL

Leistungspunkte	Turnus	Dauer	Sprache	Level	Version
9	Jedes Semester	2 Semester	Deutsch	4	3

Wahlpflichtangebot

Wahlpflichtblock; Es müssen mindestens 9 LP belegt werden.

Kennung	Teilleistung	LP	Verantwortung
T-WIWI-102640	Market Engineering: Information in Institutions (S. 390)	4,5	Christof Weinhardt
T-WIWI-102713	Telekommunikations- und Internetökonomie (S. 660)	4,5	Kay Mitusch
T-WIWI-102762	Business Dynamics (S. 253)	4,5	Andreas Geyer-Schulz
T-WIWI-102886	BWL der Informationsunternehmen (S. 256)	5	Andreas Geyer-Schulz
T-WIWI-105946	Preismanagement (S. 540)	4,5	Andreas Geyer-Schulz, Paul Glenn

Erfolgskontrolle(n)

Die Modulprüfung erfolgt in Form von Teilprüfungen über die gewählten Lehrveranstaltung des Moduls, mit denen in Summe die Mindestanforderung an Leistungspunkten erfüllt ist. Die Erfolgskontrolle wird bei jeder Lehrveranstaltung dieses Moduls beschrieben. Die Gesamtnote des Moduls wird aus den mit LP gewichteten Noten der Teilprüfungen gebildet und nach der ersten Nachkommastelle abgeschnitten.

Voraussetzungen

Keine

Qualifikationsziele

Der/die Studierende

- kennt Koordinations- und Motivationsmöglichkeiten und untersucht sie auf ihre Effizienz hin,
- klassifiziert Märkte und beschreibt diese sowie die Rollen der beteiligten Parteien, formal,
- kennt die Bedingungen für Marktversagen und kennt und entwickelt Gegenmaßnahmen,
- kennt Institutionen und Marktmechanismen, die zugrunde liegenden Theorien und empirische Forschungsergebnisse,
- kennt die Designkriterien von Marktmechanismen und die systematische Herangehensweise bei der Erstellung von neuen Märkten,
- modelliert, analysiert und optimiert die Struktur und Dynamik von komplexen wirtschaftlichen Zusammenhängen.

Inhalt

Unter welchen Bedingungen entwickeln sich Elektronische Märkte und wie kann man diese analysieren und optimieren?

Im Rahmen der Grundlagen wird die Wahl der Organisationsform als Optimierung von Transaktionskosten erklärt. Darauf aufbauend wird die Effizienz auf elektronischen Märkten (Preis-, Informations- und Allokationseffizienz) und Gründen für Marktversagen behandelt. Abschließend wird auf Motivationsprobleme, wie begrenzte Rationalität und von Informationsasymmetrien (private Information und Moral Hazard), sowie auf die Entwicklung von Anreizsystemen eingegangen. Bezüglich des Marktdesigns werden besonders die Wechselwirkungen zwischen Marktorganisation, Marktmechanismen, Institutionen und Produkten betrachtet und die theoretischen Grundlagen behandelt.

Elektronische Märkte sind dynamischer Systeme, die sich durch Feedbackschleifen zwischen vielen verschiedenen Variablen auszeichnen. Mithilfe der Werkzeuge des Business Dynamics werden solche Märkte modelliert. Simulationen komplexer Systeme ermöglichen die Analyse und Optimierung von Märkten, Geschäftsprozessen, Regulierungen und Organisationen.

Konkrete Themen sind:

- Klassifikationen, Analyse und Design von Märkten
- Simulation von Märkten
- Auktionsformen und Auktionstheorie
- Automated Negotiations
- Nonlinear Pricing

-
- Continuous Double Auctions
 - Market-Maker, Regulierung, Aufsicht

Empfehlungen

Keine

Anmerkung

Die Veranstaltung Preismanagement wird im SS2016 erstmalig angeboten.

Arbeitsaufwand

Der Gesamtarbeitsaufwand für dieses Modul beträgt ca. 270 Stunden (9 Credits). Die Aufteilung erfolgt nach den Leistungspunkten der Lehrveranstaltungen des Moduls. Dabei beträgt der Arbeitsaufwand für Lehrveranstaltungen mit 4,5 Credits ca. 135h.

Die Gesamtstundenzahl je Lehrveranstaltung ergibt sich dabei aus dem Aufwand für den Besuch der Vorlesungen und Übungen, sowie den Prüfungszeiten und dem zeitlichen Aufwand, der zur Erreichung der Lernziele des Moduls für einen durchschnittlichen Studenten für eine durchschnittliche Leistung erforderlich ist.

M Modul: Energiewirtschaft und Energiemärkte [M-WIWI-101451]

Verantwortung:	Wolf Fichtner
Einrichtung:	KIT-Fakultät für Wirtschaftswissenschaften
Curriculare Verankerung:	Wahlpflicht
Bestandteil von:	Wirtschaftswissenschaften / Wahlmodule WIWI Wirtschaftswissenschaften / Wahlmodule BWL

Leistungspunkte	Turnus	Dauer	Level	Version
9	Jedes Semester	1 Semester	4	2

Pflichtbestandteile

Kennung	Teilleistung	LP	Verantwortung
T-WIWI-107043	Liberalised Power Markets (S. 380)	3	Wolf Fichtner

Ergänzungsangebot

Wahlpflichtblock; Es müssen mindestens 6 LP belegt werden.

Kennung	Teilleistung	LP	Verantwortung
T-WIWI-102691	Energiehandel und Risikomanagement (S. 305)	4	Clemens Cremer, Wolf Fichtner, Dogan Keles
T-WIWI-107501	Energy Market Engineering (S. 306)	4,5	Christof Weinhardt
T-WIWI-102692	Erdgasmärkte (S. 314)	3	Andrej Marko Pustisek
T-WIWI-108016	Planspiel Energiewirtschaft (S. 461)	3	Massimo Genoese
T-WIWI-107446	Quantitative Methods in Energy Economics (S. 559)	3	Dogan Keles, Patrick Plötz
T-WIWI-102712	Regulierungstheorie und -praxis (S. 566)	4,5	Kay Mitusch

Erfolgskontrolle(n)

Die Prüfung zur Teilleistung T-WIWI-102692 "Erdgasmärkte" wird für Erstschreiber letztmals im Wintersemester 2017/2018 angeboten. Eine letztmalige Wiederholungsprüfung wird es im Sommersemester 2018 geben (nur für Nachschreiber).

Die Modulprüfung erfolgt in Form von schriftlichen Teilprüfungen (nach §4(2), 1 SPO) über die gewählten Lehrveranstaltungen des Moduls, mit denen in Summe die Mindestanforderung an Leistungspunkten erfüllt wird. Die Prüfungen werden jedes Semester angeboten und können zu jedem ordentlichen Prüfungstermin wiederholt werden.

Die Gesamtnote des Moduls wird aus den mit LP gewichteten Noten der Teilprüfungen gebildet und nach der ersten Nachkommastelle abgeschnitten. Zusätzliche Studienleistungen können auf Antrag eingerechnet werden.

Voraussetzungen

Die Lehrveranstaltung Liberalised Power Markets muss geprüft werden.

Qualifikationsziele

Der/die Studierende

- besitzt weitgehende Kenntnisse im Bereich der neuen Anforderungen liberalisierter Energiemärkte,
- beschreibt die Planungsaufgaben auf den verschiedenen Energiemärkten,
- kennt Ansätze zur Lösung der jeweiligen Planungsaufgaben.

Inhalt

- *Liberalised Power Markets*: Der europäische Liberalisierungsprozess, Energiemärkte, Preisbildung, Marktversagen, Investitionsanreize, Marktmacht
- *Energiehandel und Risikomanagement*: Handelsplätze, Handelsprodukte, Marktmechanismen, Positions- und Risikomanagement
- *Erdgasmärkte*: Förderländer, Bereitstellungsstrukturen, Marktplätze, Preisbildung
- *Energiepolitik*: Energiestrommanagement, energiepolitische Ziele und Instrumente (Emissionshandel etc.)
- *Planspiel Energiewirtschaft*: Simulation des deutschen Elektrizitätssystems

Empfehlungen

Die Lehrveranstaltungen sind so konzipiert, dass sie unabhängig voneinander gehört werden können. Daher kann sowohl im Winter- als auch im Sommersemester mit dem Modul begonnen werden.

Anmerkung

Die Teilleistung T-WIWI-102607 Energiepolitik wird ab Wintersemester 2017/2018 nicht mehr in diesem Modul angeboten. Der Titel der Pflichtteilleistung wurde zum Wintersemester 2017/2018 geändert. Der neue Titel lautet "Liberalised Power Markets".

Arbeitsaufwand

Der Gesamtarbeitsaufwand für dieses Modul beträgt ca. 270 Stunden (9 Credits). Die Aufteilung erfolgt nach den Leistungspunkten der Lehrveranstaltungen des Moduls. Dabei beträgt der Arbeitsaufwand für Lehrveranstaltungen mit 3 Credits ca. 90h, für Lehrveranstaltungen mit 3,5 Credits ca. 105h.

Die Gesamtstundenzahl je Lehrveranstaltung ergibt sich dabei aus dem Aufwand für den Besuch der Vorlesungen und Übungen, sowie den Prüfungszeiten und dem zeitlichen Aufwand, der zur Erreichung der Lernziele des Moduls für einen durchschnittlichen Studenten für eine durchschnittliche Leistung erforderlich ist.

M Modul: Energiewirtschaft und Technologie [M-WIWI-101452]

Verantwortung:	Wolf Fichtner
Einrichtung:	KIT-Fakultät für Wirtschaftswissenschaften
Curriculare Verankerung:	Wahlpflicht
Bestandteil von:	Wirtschaftswissenschaften / Wahlmodule WIWI Wirtschaftswissenschaften / Wahlmodule BWL

Leistungspunkte	Turnus	Dauer	Level	Version
9	Jedes Semester	1 Semester	4	3

Wahlpflichtangebot

Wahlpflichtblock; Es müssen mindestens 9 LP belegt werden.

Kennung	Teilleistung	LP	Verantwortung
T-WIWI-102793	Efficient Energy Systems and Electric Mobility (S. 293)	3,5	Patrick Jochem, Russell McKenna
T-WIWI-102650	Energie und Umwelt (S. 304)	4,5	Ute Karl
T-WIWI-102830	Energy Systems Analysis (S. 309)	3	Valentin Bertsch
T-WIWI-107464	Smart Energy Infrastructure (S. 620)	3	Armin Ardone, Andrej Marko Pustisek
T-WIWI-102694	Technologischer Wandel in der Energiewirtschaft (S. 659)	3	Martin Wietschel
T-WIWI-102695	Wärmewirtschaft (S. 680)	3	Wolf Fichtner

Erfolgskontrolle(n)

Die Prüfung zur Teilleistung T-WIWI-102694 "Technologischer Wandel in der Energiewirtschaft" wird für Erstschreiber letztmals im Wintersemester 2017/2018 angeboten. Eine letztmalige Wiederholungsprüfung wird es im Sommersemester 2018 geben (nur für Nachschreiber). Die Prüfung zur Teilleistung T-WIWI-102633 "Strategische Aspekte der Energiewirtschaft" wird ab Wintersemester 2017/2018 nicht mehr angeboten.

Die Modulprüfung erfolgt in Form von schriftlichen Teilprüfungen (nach §4(2), 1 SPO) über die gewählten Lehrveranstaltungen des Moduls, mit denen in Summe die Mindestanforderung an Leistungspunkten erfüllt wird. Die Prüfungen werden jedes Semester angeboten und können zu jedem ordentlichen Prüfungstermin wiederholt werden.

Die Gesamtnote des Moduls wird aus den mit LP gewichteten Noten der Teilprüfungen gebildet und nach der ersten Nachkommastelle abgeschnitten. Zusätzliche Studienleistungen können auf Antrag eingerechnet werden.

Voraussetzungen

Keine

Qualifikationsziele

Der/die Studierende

- besitzt detaillierte Kenntnisse zu heutigen und zukünftigen Energieversorgungstechnologien (Fokus auf die Endenergieträger Elektrizität und Wärme),
- kennt die techno-ökonomischen Charakteristika von Anlagen zur Energiebereitstellung, zum Energietransport sowie der Energieverteilung und Energienachfrage,
- kann die wesentlichen Umweltauswirkungen dieser Technologien einordnen.

Inhalt

- *Strategische Aspekte der Energiewirtschaft*: Langfristige Planungsmethoden, Erzeugungstechnologien
- *Technologischer Wandel in der Energiewirtschaft*: Zukünftige Energietechnologien, Lernkurven, Energienachfrage
- *Wärmewirtschaft*: Fernwärme, Heizungsanlagen, Wärmebedarfsreduktion, gesetzliche Vorgaben
- *Energy Systems Analysis*: Interdependenzen in der Energiewirtschaft, Modelle der Energiewirtschaft
- *Energie und Umwelt*: Emissionsfaktoren, Emissionsminderungsmaßnahmen, Umweltauswirkungen

Arbeitsaufwand

Der Gesamtarbeitsaufwand für dieses Modul beträgt ca. 270 Stunden (9 Credits). Die Aufteilung erfolgt nach den Leistungspunkten der Lehrveranstaltungen des Moduls. Dabei beträgt der Arbeitsaufwand für Lehrveranstaltungen mit 3 Credits ca. 90h, für Lehrveranstaltungen mit 3,5 Credits ca. 105h und für Lehrveranstaltungen mit 5 Credits ca. 150h.

Die Gesamtstundenzahl je Lehrveranstaltung ergibt sich dabei aus dem Aufwand für den Besuch der Vorlesungen und Übungen, sowie den Prüfungszeiten und dem zeitlichen Aufwand, der zur Erreichung der Lernziele des Moduls für einen durchschnittlichen Studenten für eine durchschnittliche Leistung erforderlich ist.

M Modul: Entrepreneurship (EnTechnon) [M-WIWI-101488]

Verantwortung: Orestis Terzidis
Einrichtung: KIT-Fakultät für Wirtschaftswissenschaften
Curriculare Verankerung: Wahlpflicht
Bestandteil von: [Wirtschaftswissenschaften / Wahlmodule WIWI](#)
[Wirtschaftswissenschaften / Wahlmodule BWL](#)

Leistungspunkte	Turnus	Dauer	Level	Version
9	Jedes Semester	2 Semester	4	5

Pflichtbestandteil

Wahlpflichtblock; Es müssen 1 Bestandteile belegt werden.

Kennung	Teilleistung	LP	Verantwortung
T-WIWI-102864	Entrepreneurship (S. 312)	3	Orestis Terzidis

Wahlpflichtangebot

Wahlpflichtblock; Es müssen zwischen 1 und 2 Bestandteile belegt werden.

Kennung	Teilleistung	LP	Verantwortung
T-WIWI-102865	Geschäftsplanung für Gründer (S. 338)	3	Orestis Terzidis
T-WIWI-102866	Design Thinking (S. 283)	3	Orestis Terzidis
T-WIWI-102833	Entrepreneurial Leadership & Innovation Management (S. 311)	3	Carsten Linz, Orestis Terzidis
T-WIWI-102894	Entrepreneurship-Forschung (S. 313)	3	Orestis Terzidis

Ergänzungsangebot

Wahlpflichtblock; Es darf maximal 1 Bestandteil belegt werden.

Kennung	Teilleistung	LP	Verantwortung
T-WIWI-102612	Management neuer Technologien (S. 386)	5	Thomas Reiß
T-WIWI-102893	Innovationsmanagement: Konzepte, Strategien und Methoden (S. 355)	3	Marion Weissenberger-Eibl
T-WIWI-102639	Geschäftsmodelle im Internet: Planung und Umsetzung (S. 337)	4,5	Timm Teubner
T-WIWI-102851	Developing Business Models for the Semantic Web (S. 284)	3	Rudi Studer
T-WIWI-102852	Fallstudienseminar Innovationsmanagement (S. 320)	3	Marion Weissenberger-Eibl
T-WIWI-102853	Roadmapping (S. 571)	3	Daniel Jeffrey Koch

Erfolgskontrolle(n)

Die Modulprüfung erfolgt in Form von Teilprüfungen (nach §4, 1-3 SPO) über

1. die Entrepreneurship-Vorlesung (3 ECTS),
2. einem der Seminare des Lehrstuhls Entrepreneurship und Technologiemanagement (3 ECTS) und
3. einer weiteren im Modul aufgeführten Lehrveranstaltung.

Die Seminare des Lehrstuhls sind:

- Geschäftsplanung für Gründer
- Business Plan Workshop
- Design Thinking
- Entrepreneurial Leadership & Innovation Management
- Entrepreneurship-Forschung

Im Modul Entrepreneurship wird entweder die Veranstaltung "Geschäftsplanung für Gründer" oder die Veranstaltung "Business Plan Workshop" als Seminar anerkannt. Die gleichzeitige Anerkennung beider Seminare im Modul Entrepreneurship ist nicht möglich. Die Erfolgskontrolle wird bei jeder Lehrveranstaltung des Moduls beschrieben. Die Gesamtnote ergibt sich zu 1/2 aus der Entrepreneurship-Vorlesung, 1/4 aus einem der Seminare des Lehrstuhls und 1/4 einer weiteren im Modul zugelassenen Veranstaltung. Die Gesamtnote wird nach der ersten Nachkommastelle abgeschnitten.

Voraussetzungen

Keine

Qualifikationsziele

Die Studierenden sind mit den Grundzügen und Inhalten von Entrepreneurship vertraut und idealerweise in die Lage versetzt, während beziehungsweise nach ihrem Studium ein Unternehmen zu gründen. Die Veranstaltungen sind daher modular sequentiell gegliedert, obschon sie grundsätzlich auch parallel besucht werden können. Hierbei werden die Fähigkeiten vermittelt, Geschäftsideen zu generieren, Erfindungen zu Innovationen weiterzuentwickeln, Geschäftspläne für Gründungen zu verfassen und Unternehmensgründungen erfolgreich durchzuführen. In der Vorlesung werden hierzu die Grundlagen des Themengebiets Entrepreneurship erarbeitet, in den Seminaren werden einzelne Inhalte schwerpunktmäßig vertieft. Lernziel insgesamt ist es, dass Studierende befähigt werden, Geschäftsideen zu entwickeln und umzusetzen.

Inhalt

Die Vorlesungen bilden die Grundlage des Moduls und geben einen Überblick über die Gesamthematik. Die Seminare vertiefen die Phasen der Gründungsprozesse von der Generierung einer Produkt- und Geschäftsidee, der Erfindung zur Innovation, die Planung (Geschäftsplan) und Umsetzung konkreter Gründungsvorhaben sowie die hierfür notwendigen und unterstützenden Prozesse. Die Vorlesung Entrepreneurship bildet hierzu einen übergreifenden und verbindenden Rahmen.

Empfehlungen

Keine

Anmerkung

Die Teilleistung T-WIWI-102832 - Business Plan Workshop wird ab Wintersemester 2016/2017 nicht mehr im Modul angeboten.

Arbeitsaufwand

Gesamtaufwand bei 9 Leistungspunkten: ca. 270 Stunden

Die genaue Aufteilung erfolgt nach den Leistungspunkten der Lehrveranstaltungen des Moduls.

M Modul: Entwicklung betrieblicher Informationssysteme [M-WIWI-101477]

Verantwortung: Andreas Oberweis
Einrichtung: KIT-Fakultät für Wirtschaftswissenschaften
Curriculare Verankerung: Wahlpflicht
Bestandteil von: Informatik

Leistungspunkte	Turnus	Dauer	Level	Version
9	Jedes Semester	1 Semester	4	1

Wahlpflichtangebot

Wahlpflichtblock; Es müssen zwischen 1 und 2 Bestandteile belegt werden.

Kennung	Teilleistung	LP	Verantwortung
T-WIWI-102661	Datenbanksysteme und XML (S. 278)	5	Andreas Oberweis
T-WIWI-102895	Software-Qualitätsmanagement (S. 627)	5	Andreas Oberweis

Ergänzungsangebot

Wahlpflichtblock; Es darf maximal 1 Bestandteil belegt werden.

Kennung	Teilleistung	LP	Verantwortung
T-WIWI-102759	Anforderungsanalyse und -management (S. 228)	4	Ralf Kneuper
T-WIWI-102663	Dokumentenmanagement und Groupwaresysteme (S. 292)	4	Stefan Klink
T-WIWI-102667	Management von Informatik-Projekten (S. 387)	5	Roland Schätzle
T-WIWI-102676	Spezialvorlesung Betriebliche Informationssysteme (S. 629)	5	Andreas Oberweis
T-WIWI-102669	Strategisches Management der betrieblichen Informationsverarbeitung (S. 649)	5	Thomas Wolf
T-WIWI-103523	Praktikum Informatik (S. 526)	4	Andreas Oberweis, Harald Sack, York Sure-Vetter, Johann Marius Zöllner

Erfolgskontrolle(n)

Die Modulprüfung erfolgt in Form von Teilprüfungen über die gewählten Lehrveranstaltungen des Moduls, mit denen die Mindestanforderung an LP erfüllt wird.

Die Erfolgskontrolle zu den Vorlesungen erfolgt in Form einer schriftlichen Prüfung im Umfang von 60 Minuten.

Die Gesamtnote des Moduls wird aus den mit LP gewichteten Teilnoten gebildet und nach der ersten Kommastelle abgeschnitten.

Voraussetzungen

Die Kernvorlesung *Datenbanksysteme und XML* oder die Kernvorlesung *Software Qualitätsmanagement* muss geprüft werden.

Qualifikationsziele

Die Studierenden

- beschreiben den Aufbau und die Komponenten eines Betrieblichen Informationssystems,
- erklären die Funktionalitäten sowie die Architektur der Komponenten eines betrieblichen Informationssystems,
- wählen die relevanten Komponenten für konkrete Anwendungsprobleme aus, wenden die Komponenten selbständig an und lösen die gegebenen Probleme systematisch ,
- beschreiben die beteiligten Rollen, Aktivitäten und Produkte beim Management komplexer Softwareentwicklungsprojekte,
- vergleichen Prozess- und Qualitätsmodelle und empfehlen die Auswahl eines Modells in einer konkreten Anwendungssituation,
- formulieren selbständig wissenschaftliche Arbeiten zu Komponenten Betrieblicher Informationssysteme und zum Qualitäts- und Projektmanagement in der Softwareentwicklung, entwickeln selbständig innovative Lösungen für Anwendungsprobleme und wissenschaftliche Fragestellungen und beziehen sich dabei auf aktuelle Forschungsansätze.

Inhalt

Das Informationssystem eines Unternehmens umfasst die gesamte Infrastruktur der Informationsspeicherung und -verarbeitung. In diesen Bereich fallen insbesondere der Entwurf und das Management von Datenbanken, die informationstechnische Unterstützung von Geschäftsprozessen sowie die strategische Informatikplanung und -organisation.

Durch die weltweite Vernetzung und die fortschreitende geographische Verteilung von Unternehmen sowie die zunehmende Bedeutung von eCommerce-Anwendungen hat der Einsatz verteilter Informationssysteme deutlich an Bedeutung gewonnen. In diesem Modul werden Konzepte und Methoden zum Entwurf und Einsatz dieser Informationssysteme gelehrt.

Anmerkung

Die Vorlesung "Dokumentenmanagement und Groupwaresysteme" wird letztmals im Sommersemester 2017 angeboten. Eine letztmalige Prüfungsmöglichkeit gibt es im Wintersemester 2017/2018 (nur noch für Wiederholer).

Arbeitsaufwand

Der Gesamtarbeitsaufwand für dieses Modul beträgt ca. 270 Stunden (9 Credits). Die Aufteilung erfolgt nach den Leistungspunkten der Lehrveranstaltungen des Moduls. Dabei beträgt der Arbeitsaufwand für Lehrveranstaltungen mit 3 Credits ca. 90h, für Lehrveranstaltungen mit 4,5 Credits ca. 135h.

Die Gesamtstundenzahl je Lehrveranstaltung ergibt sich dabei aus dem Aufwand für den Besuch der Vorlesungen und Übungen, sowie den Prüfungszeiten und dem zeitlichen Aufwand, der zur Erreichung der Lernziele des Moduls für einen durchschnittlichen Studenten für eine durchschnittliche Leistung erforderlich ist.

M Modul: Experimentelle Wirtschaftsforschung [M-WIWI-101505]

Verantwortung:	Johannes Philipp Reiß
Einrichtung:	KIT-Fakultät für Wirtschaftswissenschaften
Curriculare Verankerung:	Wahlpflicht
Bestandteil von:	Wirtschaftswissenschaften / Wahlmodule WIWI

Leistungspunkte	Sprache	Level	Version
9	Deutsch	4	3

Wahlpflichtangebot

Wahlpflichtblock; Es müssen 2 Bestandteile belegt werden.

Kennung	Teilleistung	LP	Verantwortung
T-WIWI-102862	Predictive Mechanism and Market Design (S. 539)	4,5	Johannes Philipp Reiß
T-WIWI-102863	Topics in Experimental Economics (S. 667)	4,5	Johannes Philipp Reiß
T-WIWI-105781	Incentives in Organizations (S. 347)	4,5	Petra Nieken
T-WIWI-102614	Experimentelle Wirtschaftsforschung (S. 318)	4,5	Timm Teubner, Christof Weinhardt

Erfolgskontrolle(n)

Die Modulprüfung erfolgt in Form von Teilprüfungen (nach §4(2), 1-3 SPO) über die Kernveranstaltung und weitere Lehrveranstaltungen des Moduls im Umfang von insgesamt mindestens 9 LP. Die Erfolgskontrolle wird bei jeder Lehrveranstaltung dieses Moduls beschrieben.

Die Gesamtnote des Moduls wird aus den mit LP gewichteten Noten der Teilprüfungen gebildet und nach der ersten Nachkommastelle abgeschnitten.

Voraussetzungen

Keine.

Qualifikationsziele

Der/die Studierende

- beherrscht die Methoden der Experimentellen Wirtschaftsforschung und lernt ihre Stärken und Schwächen einzuschätzen;
- lernt wie sich die theoriegeleitete experimentelle Wirtschaftsforschung und Theoriebildung gegenseitig befruchten;
- kann ein ökonomisches Experiment entwerfen;
- statistische Grundlagen der Datenauswertung kennen und anwenden.

Inhalt

Die Experimentelle Wirtschaftsforschung ist ein eigenständiges wirtschaftswissenschaftliches Wissenschaftsgebiet. Der experimentellen Methode bedienen sich inzwischen fast alle Zweige der Wirtschaftswissenschaften. Das Modul bietet eine methodische und inhaltliche Einführung in die Experimentelle Wirtschaftsforschung sowie eine Vertiefung in theoriegeleiteter experimenteller Wirtschaftsforschung. Der Stoff wird mittels ausgewählter wissenschaftlicher Studien verdeutlicht und vertieft.

Empfehlungen

Es werden grundlegende Kenntnisse in Mathematik, Statistik und Spieltheorie vorausgesetzt.

Anmerkung

- Die Veranstaltung Predictive Mechanism and Market Design wird in jedem zweiten Wintersemester angeboten, z.B. WS2013/14, WS2015/16, ...
- Die Veranstaltung *Topics in Experimental Economics* wird voraussichtlich erstmals im Sommersemester 2016 angeboten.

Arbeitsaufwand

Gesamtaufwand bei 9 Leistungspunkten: ca. 270 Stunden

Die genaue Aufteilung erfolgt nach den Leistungspunkten der Lehrveranstaltungen des Moduls.

M Modul: Finance 1 [M-WIWI-101482]

Verantwortung:	Martin Ruckes, Marliese Uhrig-Homburg
Einrichtung:	KIT-Fakultät für Wirtschaftswissenschaften
Curriculare Verankerung:	Wahlpflicht
Bestandteil von:	Wirtschaftswissenschaften / Wahlmodule WIWI Wirtschaftswissenschaften / Wahlmodule BWL

Leistungspunkte	Turnus	Dauer	Level	Version
9	Jedes Semester	1 Semester	4	1

Wahlpflichtangebot

Wahlpflichtblock; Es müssen 9 LP belegt werden.

Kennung	Teilleistung	LP	Verantwortung
T-WIWI-102643	Derivate (S. 282)	4,5	Marliese Uhrig-Homburg
T-WIWI-102621	Valuation (S. 675)	4,5	Martin Ruckes
T-WIWI-102647	Asset Pricing (S. 235)	4,5	Martin Ruckes, Marliese Uhrig-Homburg

Erfolgskontrolle(n)

Die Modulprüfung erfolgt in Form von Teilprüfungen (nach §4(2), 1 o. 2 SPO) über die gewählten Lehrveranstaltungen des Moduls, mit denen in Summe die Mindestanforderung an Leistungspunkten erfüllt ist. Die Erfolgskontrolle wird bei jeder Lehrveranstaltung dieses Moduls beschrieben.

Die Gesamtnote des Moduls wird aus den mit LP gewichteten Noten der Teilprüfungen gebildet und nach der ersten Nachkommastelle abgeschnitten.

Voraussetzungen

Keine

Qualifikationsziele

Der/die Studierende

- besitzt zentrale ökonomische und methodische Kenntnisse in moderner Finanzwirtschaft,
- beurteilt unternehmerische Investitionsprojekte aus finanzwirtschaftlicher Sicht,
- ist in der Lage, zweckgerechte Investitionsentscheidungen auf Finanzmärkten durchzuführen.

Inhalt

In den Veranstaltungen des Moduls werden den Studierenden zentrale ökonomische und methodische Kenntnisse der modernen Finanzwirtschaft vermittelt. Es werden auf Finanz- und Derivatemärkten gehandelte Wertpapiere vorgestellt und häufig angewendete Handelsstrategien diskutiert. Ein weiterer Schwerpunkt liegt in der Beurteilung von Erträgen und Risiken von Wertpapierportfolios sowie in der Beurteilung von unternehmerischen Investitionsprojekten aus finanzwirtschaftlicher Sicht.

Arbeitsaufwand

Der Gesamtarbeitsaufwand für dieses Modul beträgt ca. 270 Stunden (9 Credits). Die Aufteilung erfolgt nach den Leistungspunkten der Lehrveranstaltungen des Moduls. Dabei beträgt der Arbeitsaufwand für Lehrveranstaltungen mit 4,5 Credits ca. 135h.

Die Gesamtstundenzahl je Lehrveranstaltung ergibt sich dabei aus dem Aufwand für den Besuch der Vorlesungen und Übungen, sowie den Prüfungszeiten und dem zeitlichen Aufwand, der zur Erreichung der Lernziele des Moduls für einen durchschnittlichen Studenten für eine durchschnittliche Leistung erforderlich ist.

M Modul: Finance 2 [M-WIWI-101483]

Verantwortung:	Martin Ruckes, Marliese Uhrig-Homburg
Einrichtung:	KIT-Fakultät für Wirtschaftswissenschaften
Curriculare Verankerung:	Wahlpflicht
Bestandteil von:	Wirtschaftswissenschaften / Wahlmodule WIWI Wirtschaftswissenschaften / Wahlmodule BWL

Leistungspunkte	Turnus	Dauer	Level	Version
9	Jedes Semester	1 Semester	4	2

Wahlpflichtangebot

Wahlpflichtblock; Es müssen 9 LP belegt werden.

Kennung	Teilleistung	LP	Verantwortung
T-WIWI-102644	Festverzinsliche Titel (S. 321)	4,5	Marliese Uhrig-Homburg
T-WIWI-102622	Corporate Financial Policy (S. 269)	4,5	Martin Ruckes
T-WIWI-102645	Kreditrisiken (S. 377)	4,5	Marliese Uhrig-Homburg
T-WIWI-102647	Asset Pricing (S. 235)	4,5	Martin Ruckes, Marliese Uhrig-Homburg
T-WIWI-102621	Valuation (S. 675)	4,5	Martin Ruckes
T-WIWI-102643	Derivate (S. 282)	4,5	Marliese Uhrig-Homburg
T-WIWI-102646	Internationale Finanzierung (S. 365)	3	Marliese Uhrig-Homburg
T-WIWI-102626	Geschäftspolitik der Kreditinstitute (S. 339)	3	Wolfgang Müller
T-WIWI-102625	Börsen (S. 248)	1,5	Jörg Franke
T-WIWI-102623	Finanzintermediation (S. 324)	4,5	Martin Ruckes
T-WIWI-102600	eFinance: Informationswirtschaft für den Wertpapierhandel (S. 294)	4,5	Christof Weinhardt
T-WIWI-102900	Financial Analysis (S. 322)	4,5	Torsten Luedecke

Erfolgskontrolle(n)

Die Modulprüfung erfolgt in Form von Teilprüfungen (nach §4(2), 1 o. 2 SPO) über die gewählten Lehrveranstaltungen des Moduls, mit denen in Summe die Mindestanforderung an Leistungspunkten erfüllt ist. Die Erfolgskontrolle wird bei jeder Lehrveranstaltung dieses Moduls beschrieben.

Die Gesamtnote des Moduls wird aus den mit LP gewichteten Noten der Teilprüfungen gebildet und nach der ersten Nachkommastelle abgeschnitten.

Voraussetzungen

Das Modul ist erst dann bestanden, wenn zusätzlich das Modul *F1 (Finance)* [WW4BWLFBV1] zuvor erfolgreich mit der letzten Teilprüfung abgeschlossen wurde.

Modellierte Voraussetzungen

Es müssen die folgenden Bestandteile erfüllt werden:

- Das Modul [M-WIWI-101482] *Finance 1* muss begonnen worden sein.

Qualifikationsziele

Der/die Studierende ist in der Lage, fortgeschrittene ökonomische und methodische Fragestellungen der Finanzwirtschaft zu erläutern, zu analysieren und Antworten darauf abzuleiten.

Inhalt

Das Modul Finance 2 baut inhaltlich auf dem Modul Finance 1 auf. In den Modulveranstaltungen werden den Studierenden weiterführende ökonomische und methodische Kenntnisse der modernen Finanzwirtschaft auf breiter Basis vermittelt.

Anmerkung

Ab Sommersemester 2015 können die beiden Lehrveranstaltungen *eFinance: Informationswirtschaft für den Wertpapierhandel* [2540454] und Finanzanalyse [2530205] neu im Modul belegt werden.

Arbeitsaufwand

Der Gesamtarbeitsaufwand für dieses Modul beträgt ca. 270 Stunden (9 Credits). Die Aufteilung erfolgt nach den Leistungspunkten

der Lehrveranstaltungen des Moduls. Dabei beträgt der Arbeitsaufwand für Lehrveranstaltungen mit 1,5 Credits ca. 45h, für Lehrveranstaltungen mit 3 Credits ca. 90h und für Lehrveranstaltungen mit 4,5 Credits ca. 135h. Die Gesamtstundenzahl je Lehrveranstaltung ergibt sich dabei aus dem Aufwand für den Besuch der Vorlesungen und Übungen, sowie den Prüfungszeiten und dem zeitlichen Aufwand, der zur Erreichung der Lernziele des Moduls für einen durchschnittlichen Studenten für eine durchschnittliche Leistung erforderlich ist.

M Modul: Financial Economics [M-WIWI-103120]

Verantwortung:	Maxim Ulrich
Einrichtung:	KIT-Fakultät für Wirtschaftswissenschaften
Curriculare Verankerung:	Wahlpflicht
Bestandteil von:	Wirtschaftswissenschaften / Wahlmodule WIWI Wirtschaftswissenschaften / Wahlmodule BWL

Leistungspunkte	Turnus	Dauer	Sprache	Version
9	Jedes Wintersemester	1 Semester	Englisch	1

Wahlpflichtangebot

Wahlpflichtblock; Es müssen 9 LP belegt werden.

Kennung	Teilleistung	LP	Verantwortung
T-WIWI-102878	Computational Risk and Asset Management (S. 263)	4,5	Maxim Ulrich
T-WIWI-106194	Macro-Finance (S. 383)	4,5	Maxim Ulrich

Erfolgskontrolle(n)

Das Modul entfällt zum Sommersemester 2017.

Die Modulprüfung erfolgt in Form von Teilprüfungen (nach §4(2), 1 o. 2 SPO) über die gewählten Lehrveranstaltungen des Moduls, mit denen in Summe die Mindestanforderung an Leistungspunkten erfüllt ist. Die Erfolgskontrolle wird bei jeder Lehrveranstaltung dieses Moduls beschrieben. Die Gesamtnote des Moduls wird aus den mit LP gewichteten Noten der Teilprüfungen gebildet und nach der ersten Nachkommastelle abgeschnitten.

Voraussetzungen

Keine

Qualifikationsziele

Studenten werden in die Lage versetzt, statistische Methoden zu verwenden, um erwartete Renditen, Risiken und Risikoverteilungen verschiedener Finanztitel zu schätzen. Sie beherrschen die Verwendung von Maximum Likelihood und Expectation Maximization zur Schätzung von linearen und nicht-linearen Bewertungsmodellen und können Bewertungsmodelle zur Preisbestimmung von Bonds, Aktien und Optionen kalibrieren/schätzen sowie diverse Schätzalgorithmen selbständig programmieren und mit Finanzmarktdaten testen. Zudem lernen Studenten aktuelle Forschungsarbeiten kennen, die den Preis von Bonds, Unternehmensanleihen, Aktien und Derivaten in Abhängigkeit von ökonomischen und geldpolitischen Risiken beruhend auf Arbitragefreiheit abbildet.

Inhalt

Siehe jeweilige Veranstaltung

Empfehlungen

Keine

Anmerkung

Siehe jeweilige Veranstaltung

Arbeitsaufwand

Der Gesamtarbeitsaufwand für dieses Modul beträgt circa 270 Stunden. Für weitere Informationen verweisen wir auf die jeweilige Veranstaltung.

M Modul: Financial Technology for Risk and Asset Management [M-WIWI-103121]

Verantwortung: Maxim Ulrich
Einrichtung: KIT-Fakultät für Wirtschaftswissenschaften
Curriculare Verankerung: Wahlpflicht
Bestandteil von: [Wirtschaftswissenschaften / Wahlmodule WIWI](#)
[Wirtschaftswissenschaften / Wahlmodule BWL](#)

Leistungspunkte	Turnus	Dauer	Sprache	Version
9	Jedes Wintersemester	1 Semester	Englisch	1

Wahlpflichtangebot

Wahlpflichtblock; Es müssen 9 LP belegt werden.

Kennung	Teilleistung	LP	Verantwortung
T-WIWI-102878	Computational Risk and Asset Management (S. 263)	4,5	Maxim Ulrich
T-WIWI-106195	Machine Learning in Finance (S. 382)	4,5	Maxim Ulrich
T-WIWI-106193	Engineering FinTech Solutions (S. 310)	4,5	Maxim Ulrich

Erfolgskontrolle(n)

Das Modul entfällt zum Sommersemester 2017.

Die Modulprüfung erfolgt in Form von Teilprüfungen (nach §4(2), 1 o. 2 SPO) über die gewählten Lehrveranstaltungen des Moduls, mit denen in Summe die Mindestanforderung an Leistungspunkten erfüllt ist. Die Erfolgskontrolle wird bei jeder Lehrveranstaltung dieses Moduls beschrieben. Die Gesamtnote des Moduls wird aus den mit LP gewichteten Noten der Teilprüfungen gebildet und nach der ersten Nachkommastelle abgeschnitten.

Voraussetzungen

Keine

Qualifikationsziele

Studenten werden basierend auf dem vermittelten Wissen der Vorlesungen „Computational Risk and Asset Management“ oder „Machine Learning in Finance“ neue Forschungsansätze mit moderner Informationstechnologie verbinden, um einen Prototyp zu bauen, welcher ein reales Problem eines professionellen Anwenders aus dem Arbeitsfeld des Risiko- oder Asset-Managements löst.

Inhalt

Siehe jeweilige Veranstaltung

Empfehlungen

Keine

Anmerkung

Siehe jeweilige Veranstaltung

Arbeitsaufwand

Der Gesamtarbeitsaufwand für dieses Modul beträgt circa 270 Stunden. Für weitere Informationen verweisen wir auf die jeweilige Veranstaltung.

M Modul: Führungsentscheidungen und Organisation [M-WIWI-101509]

Verantwortung:	Hagen Lindstädt
Einrichtung:	KIT-Fakultät für Wirtschaftswissenschaften
Curriculare Verankerung:	Wahlpflicht
Bestandteil von:	Wirtschaftswissenschaften / Wahlmodule WIWI Wirtschaftswissenschaften / Wahlmodule BWL

Leistungspunkte	Turnus	Dauer	Level	Version
9	Jedes Semester	1 Semester	4	2

Wahlpflichtangebot

Wahlpflichtblock; Es müssen 9 LP belegt werden.

Kennung	Teilleistung	LP	Verantwortung
T-WIWI-102803	Modelle strategischer Führungsentscheidungen (S. 412)	4,5	Hagen Lindstädt
T-WIWI-102740	Public Management (S. 556)	4,5	Berthold Wigger
T-WIWI-102883	Pricing (S. 543)	4,5	Ju-Young Kim

Erfolgskontrolle(n)

Das Modul wird ab Wintersemester 2016/2017 nicht mehr angeboten und kann nicht mehr neu belegt werden. Studierende, die das Modul bereits begonnen haben, können dieses noch unter den alten Bedingungen bis zum SS2017 (letztmalige Prüfungsmöglichkeit nur für Nachschreiber abschließen).

Die Modulprüfung erfolgt in Form von schriftlichen Teilprüfungen (nach §4(2), 1 SPO) über die einzelnen Lehrveranstaltungen des Moduls, mit denen in Summe die Mindestabforderung an LP erfüllt wird. Die Prüfungen werden jedes Semester angeboten und können zu jedem ordentlichen Prüfungstermin wiederholt werden. Die Erfolgskontrolle wird bei jeder Lehrveranstaltung dieses Moduls beschrieben.

Die Note der einzelnen Teilprüfungen entspricht der jeweiligen Klausurnote.

Die Gesamtnote des Moduls wird aus den mit LP gewichteten Noten der Teilprüfungen gebildet und nach der ersten Nachkommastelle abgeschnitten.

Voraussetzungen

Keine

Qualifikationsziele

- Der/die Studierende wird die klassischen Grundzüge von ökonomischer Organisationstheorie und Institutionenökonomik skizzieren können.
- Agencytheoretische Modelle sowie Modelle für Funktion und Gestaltung organisationaler Informationsverarbeitungs- und Entscheidungssysteme werden die Studierenden analysieren und einander gegenüberstellen können.
- Zudem werden die Studierenden mithilfe ausgewählter Optimierungsansätze des OR die Gestaltung organisationaler Strukturen verbessern und optimieren können.
- Verstöße von Entscheidungsträgern gegen Prinzipien und Axiome des Grundmodells der ökonomischen Entscheidungstheorie und hierauf aufbauende Nichterwartungsnutzenkalküle und fortgeschrittene Modelle von Entscheidungen ökonomischer Akteure werden sie diskutieren können.
- Zusätzlich werden die Studierenden die theoretischen Ansätze, Konzepte und Methoden einer wertorientierten Unternehmensführung sowie unterschiedliche strategische Entscheidungen auf reale Probleme übertragen können.

Inhalt

Inhaltlich werden drei Schwerpunkte gesetzt: Die Studierenden lernen in den Lehrveranstaltungen erstens Modelle, Bezugsrahmen und theoretische Befunde der ökonomischen Organisationstheorie kennen. Zweitens werden Fragestellungen der wertorientierten Konzernführung erörtert. Drittens werden die Grenzen der Grundmodelle ökonomischer Entscheidungstheorie aufgezeigt und erweiterte Konzepte entwickelt.

Empfehlungen

Keine

Anmerkung

Die Lehrveranstaltung "Organisationstheorie" wird ab dem SS2015 nicht mehr angeboten. Die Prüfung wird noch bis einschließlich WS2015/16 (letztmalige Prüfungsmöglichkeit nur für Nachschreiber) angeboten.

Arbeitsaufwand

Der Gesamtarbeitsaufwand für dieses Modul beträgt ca. 270 Stunden (9 Credits). Die Aufteilung erfolgt nach den Leistungspunkten der Lehrveranstaltungen des Moduls. Dabei beträgt der Arbeitsaufwand für Lehrveranstaltungen mit 4,5 Credits ca. 135h.

Die Gesamtstundenzahl je Lehrveranstaltung ergibt sich dabei aus dem Aufwand für den Besuch der Vorlesungen und Übungen, sowie den Prüfungszeiten und dem zeitlichen Aufwand, der zur Erreichung der Lernziele des Moduls für einen durchschnittlichen Studenten für eine durchschnittliche Leistung erforderlich ist.

M Modul: Industrielle Produktion II [M-WIWI-101471]

Verantwortung: Frank Schultmann

Einrichtung: KIT-Fakultät für Wirtschaftswissenschaften

Curriculare Verankerung: Wahlpflicht

Bestandteil von: [Wirtschaftswissenschaften / Wahlmodule WIWI](#)
[Wirtschaftswissenschaften / Wahlmodule BWL](#)

Leistungspunkte	Turnus	Dauer	Level	Version
9	Jedes Wintersemester	1 Semester	4	1

Pflichtbestandteile

Kennung	Teilleistung	LP	Verantwortung
T-WIWI-102631	Anlagenwirtschaft (S. 230)	5,5	Frank Schultmann

Ergänzungsangebot aus dem Modul Industrielle Produktion III

Wahlpflichtblock; Es darf maximal 1 Bestandteil belegt werden.

Kennung	Teilleistung	LP	Verantwortung
T-WIWI-102763	Supply Chain Management with Advanced Planning Systems (S. 653)	3,5	Claus J. Bosch, Mathias Göbelt
T-WIWI-102826	Risk Management in Industrial Supply Networks (S. 570)	3,5	Marcus Wiens
T-WIWI-102828	Supply Chain Management in der Automobilindustrie (S. 650)	3,5	Tilman Heupel, Hendrik Lang
T-WIWI-103134	Project Management (S. 551)	3,5	Frank Schultmann

Ergänzungsangebot

Wahlpflichtblock; Es darf maximal 1 Bestandteil belegt werden.

Kennung	Teilleistung	LP	Verantwortung
T-WIWI-102634	Emissionen in die Umwelt (S. 300)	3,5	Ute Karl
T-WIWI-102882	International Management in Engineering and Production (S. 364)	3,5	Henning Sasse
T-WIWI-103133	Ökobilanzen (S. 441)	3,5	Heiko Keller

Erfolgskontrolle(n)

Die Modulprüfung erfolgt in Form von Teilprüfungen (nach §4(2), 1 SPO) über die Kernvorlesung *Anlagenwirtschaft* [2581952] und eine weitere Lehrveranstaltung des Moduls im Umfang von insgesamt mindestens 9 LP. Die Erfolgskontrolle wird bei jeder Lehrveranstaltung dieses Moduls beschrieben.

Die Gesamtnote des Moduls wird aus den mit LP gewichteten Noten der Teilprüfungen gebildet und nach der ersten Nachkommastelle abgeschnitten.

Zusätzliche Studienleistungen können auf Antrag eingerechnet werden.

Voraussetzungen

Die Lehrveranstaltung *Anlagenwirtschaft* [2581952] muss im Modul erfolgreich geprüft werden. Des Weiteren muss mindestens eine Lehrveranstaltung aus dem Ergänzungsangebot des Moduls erfolgreich geprüft werden.

Qualifikationsziele

- Die Studierenden beschreiben das Aufgabenfeld des taktischen Produktionsmanagements, insb. der Anlagenwirtschaft.
- Die Studierenden beschreiben die wesentlichen Problemstellungen der Anlagenwirtschaft, d.h. der Projektierung, Realisierung und Überwachung aller Maßnahmen oder Tätigkeiten, die sich auf industrielle Anlagen beziehen.
- Die Studierenden erläutern die Notwendigkeit einer techno-ökonomischen Herangehensweise für Problemstellungen des taktischen Produktionsmanagements.

-
- Die Studierenden kennen ausgewählte techno-ökonomische Methoden aus den Bereichen der Investitions- und Kostenschätzung, Anlagenauslegung, Kapazitätsplanung, technisch-wirtschaftlichen Bewertung von Produktionstechniken (-systemen) sowie zur Gestaltung und Optimierung von (technischen) Produktionssystemen exemplarisch anwenden.
 - Die Studierenden beurteilen techno-ökonomische Planungsansätze zum taktischen Produktionsmanagement hinsichtlich der damit erreichbaren Ergebnisse und ihrer Praxisrelevanz.

Inhalt

- Anlagenwirtschaft: Grundlagen, Kreislauf der Anlagenwirtschaft von der Planung/Projektierung, über techno-ökonomische Bewertungen, Bau und Betrieb bis hin zum Rückbau von Anlagen.

Anmerkung

Die Ergänzungsveranstaltungen stellen Kombinationsempfehlungen dar und können alternativ durch Ergänzungsveranstaltungen aus dem Mastermodul Industrielle Produktion III ersetzt werden.

Arbeitsaufwand

Der Gesamtarbeitsaufwand für dieses Modul beträgt ca. 270 Stunden (9 LP). Die Aufteilung erfolgt nach den Leistungspunkten der Lehrveranstaltungen des Moduls. Dabei beträgt der Arbeitsaufwand für Lehrveranstaltungen mit 3,5 LP ca. 105h, für Lehrveranstaltungen mit 5,5 LP ca. 165h.

Die Gesamtstundenzahl je Lehrveranstaltung ergibt sich dabei aus dem Aufwand für den Besuch der Vorlesungen und Übungen, sowie den Prüfungszeiten und dem zeitlichen Aufwand, der zur Erreichung der Lernziele des Moduls für einen durchschnittlichen Studenten für eine durchschnittliche Leistung erforderlich ist.

M Modul: Industrielle Produktion III [M-WIWI-101412]

Verantwortung:	Frank Schultmann
Einrichtung:	KIT-Fakultät für Wirtschaftswissenschaften
Curriculare Verankerung:	Wahlpflicht
Bestandteil von:	Wirtschaftswissenschaften / Wahlmodule WIWI Wirtschaftswissenschaften / Wahlmodule BWL

Leistungspunkte	Turnus	Dauer	Level	Version
9	Jedes Sommersemester	1 Semester	4	1

Pflichtbestandteile

Kennung	Teilleistung	LP	Verantwortung
T-WIWI-102632	Produktions- und Logistikmanagement (S. 549)	5,5	Frank Schultmann

Ergänzungsangebot aus dem Modul Industrielle Produktion II

Wahlpflichtblock; Es darf maximal 1 Bestandteil belegt werden.

Kennung	Teilleistung	LP	Verantwortung
T-WIWI-102634	Emissionen in die Umwelt (S. 300)	3,5	Ute Karl
T-WIWI-102882	International Management in Engineering and Production (S. 364)	3,5	Henning Sasse
T-WIWI-103133	Ökobilanzen (S. 441)	3,5	Heiko Keller

Ergänzungsangebot

Wahlpflichtblock; Es darf maximal 1 Bestandteil belegt werden.

Kennung	Teilleistung	LP	Verantwortung
T-WIWI-102763	Supply Chain Management with Advanced Planning Systems (S. 653)	3,5	Claus J. Bosch, Mathias Göbelt
T-WIWI-102826	Risk Management in Industrial Supply Networks (S. 570)	3,5	Marcus Wiens
T-WIWI-102828	Supply Chain Management in der Automobilindustrie (S. 650)	3,5	Tilman Heupel, Hendrik Lang
T-WIWI-103134	Project Management (S. 551)	3,5	Frank Schultmann

Erfolgskontrolle(n)

Die Modulprüfung erfolgt in Form von Teilprüfungen (nach §4(2), 1 SPO) über die Kernvorlesung *Produktions- und Logistikmanagement* [2581954] und weitere Lehrveranstaltungen des Moduls im Umfang von insgesamt mindestens 9 LP. Die Erfolgskontrolle wird bei jeder Lehrveranstaltung dieses Moduls beschrieben.

Die Gesamtnote des Moduls wird aus den mit LP gewichteten Noten der Teilprüfungen gebildet und nach der ersten Nachkommastelle abgeschnitten.

Zusätzliche Studienleistungen können auf Antrag eingerechnet werden.

Voraussetzungen

Die Lehrveranstaltung *Produktions- und Logistikmanagement* [2581954] muss im Modul erfolgreich geprüft werden. Des Weiteren muss mindestens eine Lehrveranstaltung aus dem Ergänzungsangebot des Moduls erfolgreich geprüft werden.

Qualifikationsziele

- Die Studierenden beschreiben das Aufgabenfeld des operativen Produktions- und Logistikmanagements.
- Die Studierenden beschreiben die Planungsaufgaben des Supply Chain Managements.
- Die Studierenden wenden die Ansätze zur Lösung dieser Planungsaufgaben exemplarisch an.
- Die Studierenden berücksichtigen die Interdependenzen der Planungsaufgaben und Methoden.
- Die Studierenden beschreiben wesentliche Ziele und den Aufbau von Softwaresystemen zur Unterstützung des Produktions- und Logistikmanagements (bspw. APS, PPS-, ERP- und SCM-Systeme).

-
- Die Studierenden diskutieren den Leistungsumfang und die Defizite dieser Systeme.

Inhalt

- Planungsaufgaben und exemplarische Methoden der Produktionsplanung und -steuerung des Supply Chain Management
- Softwaresysteme zur Unterstützung des Produktions- und Logistikmanagements (APS, PPS-, ERP-Systeme)
- Projektmanagement sowie Gestaltungsfragen des Produktionsumfeldes

Anmerkung

Die Ergänzungsveranstaltungen stellen Kombinationsempfehlungen dar und können alternativ durch Ergänzungsveranstaltungen aus dem Mastermodul Industrielle Produktion II ersetzt werden.

Arbeitsaufwand

Die Lehrveranstaltung *Produktions- und Logistikmanagement* [2581954] muss im Modul erfolgreich geprüft werden. Des Weiteren muss mindestens eine Lehrveranstaltung aus dem Ergänzungsangebot des Moduls erfolgreich geprüft werden.

M Modul: Informationswirtschaft [M-WIWI-101443]

Verantwortung:	Andreas Geyer-Schulz, Christof Weinhardt
Einrichtung:	KIT-Fakultät für Wirtschaftswissenschaften
Curriculare Veran- kerung:	Pflicht
Bestandteil von:	Wirtschaftswissenschaften / Pflichtmodule

Leistungspunkte	Turnus	Dauer	Level	Version
10	Einmalig	2 Semester	4	1

Pflichtbestandteile

Kennung	Teilleistung	LP	Verantwortung
T-WIWI-102638	Grundzüge der Informationswirtschaft (S. 346)	5	Timm Teubner, Christof Weinhardt
T-WIWI-102886	BWL der Informationsunternehmen (S. 256)	5	Andreas Geyer-Schulz

Erfolgskontrolle(n)

Die Modulprüfung erfolgt in Form von schriftlichen Teilprüfungen (nach §4 (2), 1-3 SPO), mit denen in Summe die Mindestanforderung an LP erfüllt wird. Die Erfolgskontrolle wird bei jeder Lehrveranstaltung dieses Moduls beschrieben.

Die Gesamtnote des Moduls wird aus den mit LP gewichteten Noten der Teilprüfungen gebildet und nach der ersten Nachkommastelle abgeschnitten.

Voraussetzungen

Keine

Qualifikationsziele

Der/die Studierende

- versteht die zentrale Rolle von Information als Wirtschaftsgut, Produktionsfaktor und Wettbewerbsfaktor,
- analysiert Information mit geeigneten Methoden und Konzepten,
- evaluiert die Informationsflüsse und den Wert von Informationen im interdisziplinären Kontext,
- erarbeitet Lösungen in Teams,
- überträgt betriebswirtschaftliche Zusammenhänge auf die durch den Einsatz von Informations- und Kommunikationstechnik geänderten Randbedingungen in Unternehmen,
- wendet Methoden der Betriebswirtschaft (Entscheidungstheorie, Spieltheorie, OR, etc.) in informationswirtschaftlichen Fragestellungen an,
- analysiert die Automatisierbarkeit von betrieblicher Entscheidungsunterstützung aus Datenbanken,
- versteht die Gewinnung entscheidungsrelevanter Daten aus betrieblichen Rechnungswesenssystemen.

Inhalt

Das Modul Informationswirtschaft besteht aus den Veranstaltungen Grundzüge der Informationswirtschaft und BWL der Informationsunternehmen.

In der Veranstaltung Grundzüge der Informationswirtschaft wird eine klare Unterscheidung in der Betrachtung von Information als Produktions-, Wettbewerbsfaktor und Wirtschaftsgut eingeführt. Die zentrale Rolle von Informationen wird durch das Konzept des Informationslebenszyklus als Strukturierungsinstrument erläutert. Die einzelnen Phasen dieses Zyklus von der Gewinnung / Entstehung über die Speicherung Transformation und Bewertung bis hin zum Marketing und Nutzung von Information werden vor allem aus betriebswirtschaftlicher und mikroökonomischer Perspektive analysiert und anhand klassischer und neuer Theorien bearbeitet. Über diesen Informationslebenszyklus hinweg wird jeweils der Stand der Forschung in der ökonomischen Theorie dargestellt. Die Veranstaltung wird durch begleitende Übungen ergänzt.

Die Veranstaltung BWL der Informationsunternehmen betrachtet die Überleitung der klassischen Betriebswirtschaft in die modernen informations- und kommunikationstechnischen Umgebungen eines Unternehmens. Im Besonderen wird die Gewinnung entscheidungsrelevanter Daten aus betrieblichen Rechnungswesenssystemen betrachtet. Hierzu werden auch Themen wie Prozesskostenrechnung und Transaktionskostenbetrachtungen angesprochen. Die Automatisierbarkeit betriebsinterner Entscheidungsunterstützung aufgrund der Datenhaltungssysteme stellt einen weiteren wichtigen Themenblock dieses Moduls dar. Um solche Aufgaben innerhalb eines Unternehmens lösen zu können werden die Methoden der Betriebswirtschaft wie z.B. Entscheidungstheorie und Spieltheorie in diesem Zusammenhang vermittelt. Der Student soll komplexe betriebswirtschaftliche Fragestellungen unter den sich verändernden technischen und wirtschaftlichen Bedingungen analysieren und lösen können. Dazu werden Modelle und Verfahren der Systemdynamik vorgestellt.

Arbeitsaufwand

Der Gesamtarbeitsaufwand für dieses Modul beträgt ca. 300 Stunden (10 Credits). Die Aufteilung erfolgt nach den Leistungspunkten der Lehrveranstaltungen des Moduls.

Die Gesamtstundenzahl je Lehrveranstaltung ergibt sich dabei aus dem Aufwand für den Besuch der Vorlesungen und Übungen, sowie den Prüfungszeiten und dem zeitlichen Aufwand, der zur Erreichung der Lernziele des Moduls für einen durchschnittlichen Studenten für eine durchschnittliche Leistung erforderlich ist.

M Modul: Innovationsmanagement [M-WIWI-101507]

Verantwortung:	Marion Weissenberger-Eibl
Einrichtung:	KIT-Fakultät für Wirtschaftswissenschaften
Curriculare Verankerung:	Wahlpflicht
Bestandteil von:	Wirtschaftswissenschaften / Wahlmodule WIWI Wirtschaftswissenschaften / Wahlmodule BWL

Leistungspunkte	Turnus	Dauer	Level	Version
9	Jedes Semester	1 Semester	4	1

Pflichtbestandteile

Kennung	Teilleistung	LP	Verantwortung
T-WIWI-102893	Innovationsmanagement: Konzepte, Strategien und Methoden (S. 355)	3	Marion Weissenberger-Eibl

Wahlpflichtangebot

Wahlpflichtblock; Es müssen zwischen 1 und 2 Bestandteile belegt werden.

Kennung	Teilleistung	LP	Verantwortung
T-WIWI-102853	Roadmapping (S. 571)	3	Daniel Jeffrey Koch
T-WIWI-102858	Technologiebewertung (S. 657)	3	Daniel Jeffrey Koch
T-WIWI-102854	Technologien für das Innovationsmanagement (S. 658)	3	Daniel Jeffrey Koch
T-WIWI-102852	Fallstudienseminar Innovationsmanagement (S. 320)	3	Marion Weissenberger-Eibl
T-WIWI-102873	Aktuelle Themen im Innovationsmanagement (S. 212)	3	Marion Weissenberger-Eibl

Ergänzungsangebot

Wahlpflichtblock; Es darf maximal 1 Bestandteil belegt werden.

Kennung	Teilleistung	LP	Verantwortung
T-WIWI-102864	Entrepreneurship (S. 312)	3	Orestis Terzidis
T-WIWI-102866	Design Thinking (S. 283)	3	Orestis Terzidis
T-WIWI-102833	Entrepreneurial Leadership & Innovation Management (S. 311)	3	Carsten Linz, Orestis Terzidis

Erfolgskontrolle(n)

Die Modulprüfung erfolgt in Form von Teilprüfungen (nach §4(2), 1-3 SPO) über die Kernveranstaltung und weitere Lehrveranstaltungen des Moduls im Umfang von insgesamt mindestens 9 LP. Die Erfolgskontrolle wird bei jeder Lehrveranstaltung des Moduls beschrieben.

Die Gesamtnote ergibt sich zu 50% aus der Vorlesung „Innovationsmanagement: Konzepte, Strategien und Methoden“, zu 25% aus einem der Seminare des Lehrstuhls für Innovations- und Technologiemanagement und zu 25% aus einer weiteren im Modul zugelassenen Veranstaltung. Die Gesamtnote wird nach der ersten Nachkommastelle abgeschnitten.

Voraussetzungen

Die Vorlesung „Innovationsmanagement: Konzepte, Strategien und Methoden“ sowie eines der Seminare des Lehrstuhls für Innovations- und Technologiemanagement sind Pflicht. Die dritte Veranstaltung kann frei aus den im Modul enthaltenen Lehrveranstaltungen gewählt werden.

Qualifikationsziele

Der/ Die Studierende soll ein umfassendes Verständnis für den Innovationsprozess und seine Bedingtheit entwickeln. Weiterhin wird auf Konzepte und Prozesse, die im Hinblick auf die Gestaltung des Gesamtprozesses von besonderer Bedeutung sind, fokussiert. Davon ausgehend werden verschiedene Strategien und Methoden vermittelt.

Nach Abschluss des Moduls sollten die Studierenden ein systemisches Verständnis des Innovationsprozesses entwickelt haben und diesen durch Anwendung und Entwicklung geeigneter Methoden gestalten können.

Inhalt

In der Vorlesung Innovationsmanagement: Konzepte, Strategien und Methoden werden ein systemisches Verständnis des Innovationsprozesses und für das Gestalten des Prozesses geeignete Konzepte, Strategien und Methoden vermittelt. Ausgehend von diesem ganzheitlichen Verständnis stellen die Seminare Vertiefungen dar, in denen sich dezidiert mit spezifischen, für das Innovationsmanagement zentralen, Prozessen und Methoden auseinandergesetzt wird.

Empfehlungen

Keine

Arbeitsaufwand

Gesamtaufwand bei 9 Leistungspunkten: ca. 270 Stunden

Die genaue Aufteilung erfolgt nach den Leistungspunkten der Lehrveranstaltungen des Moduls.

M Modul: Insurance Management I [M-WIWI-101469]

Verantwortung:	Ute Werner
Einrichtung:	KIT-Fakultät für Wirtschaftswissenschaften
Curriculare Verankerung:	Wahlpflicht
Bestandteil von:	Wirtschaftswissenschaften / Wahlmodule WIWI Wirtschaftswissenschaften / Wahlmodule BWL

Leistungspunkte	Turnus	Dauer	Level	Version
9	Jedes Semester	1 Semester	4	3

Wahlpflichtangebot

Wahlpflichtblock; Es müssen 9 LP belegt werden.

Kennung	Teilleistung	LP	Verantwortung
T-WIWI-102603	Principles of Insurance Management (S. 545)	4,5	Ute Werner
T-WIWI-102601	Insurance Marketing (S. 356)	4,5	Edmund Schwake
T-WIWI-102648	Insurance Production (S. 357)	4,5	Ute Werner
T-WIWI-102637	Current Issues in the Insurance Industry (S. 271)	2	Wolf-Rüdiger Heilmann
T-WIWI-102636	Insurance Risk Management (S. 358)	2,5	Harald Maser
T-WIWI-102797	P&C Insurance Simulation Game (S. 451)	3	Ute Werner
T-WIWI-102649	Risk Communication (S. 569)	4,5	Ute Werner
T-WIWI-102841	Modelling, Measuring and Managing of Extreme Risks (S. 415)	2,5	Ute Werner

Erfolgskontrolle(n)

Das Modul ist ab 01.10.2017 (Wintersemester 2017/2018) nicht mehr neu belegbar.

Die Modulprüfung erfolgt in Form von Teilprüfungen (nach §4(2), 1-3 SPO) über die gewählten Lehrveranstaltungen des Moduls, mit denen in Summe die Mindestanforderung an Leistungspunkten erfüllt ist. Die Erfolgskontrolle wird bei jeder Lehrveranstaltung dieses Moduls beschrieben.

Die Gesamtnote des Moduls wird aus den mit LP gewichteten Noten der Teilprüfungen gebildet und nach der ersten Nachkommastelle abgeschnitten.

Voraussetzungen

Keine

Qualifikationsziele

Der/die Studierende

- kennt und versteht den zufallsabhängigen Charakter der Dienstleistungserstellung in Versicherungsunternehmen,
- kann geeignete Handlungsoptionen zu wichtigen betriebswirtschaftlichen Funktionen in Versicherungsunternehmen auswählen und kombinieren.
- kennt die wirtschaftlichen, rechtlichen und soziopolitischen Rahmenbedingungen des Wirtschaftens im Versicherungsunternehmen.

Inhalt

Der komplexe, zufallsabhängige Charakter der Dienstleistungserstellung in Versicherungsunternehmen, die vom Risikoausgleich im Kollektiv und in der Zeit über Kapitalanlage für eigene und fremde Rechnung bis hin zu Risikoberatungs- und Risikomanagementaufgaben reicht, wird anhand von Fallbeispielen und theoriegeleiteten Handlungsempfehlungen zu wichtigen betriebswirtschaftlichen Funktionen diskutiert. Praktisches Wissen zur Versicherungswirtschaft und ihren vielfältigen Aufgaben wird durch Kurse erfahrener Dozenten aus dem Finanzdienstleistungsgewerbe vermittelt.

Anmerkung

Die Teilleistung "Private and Social Insurance" ist ab Sommersemester 2016 nicht mehr Bestandteil des Moduls und kann nicht mehr neu geprüft werden. Wiederholer können die Prüfung letztmals im Sommersemester 2016 ablegen.

Die Teilleistung "Current Issues in the Insurance Industry" wird als Seminar angeboten. Sie kann letztmals im Sommersemester 2016 in diesem Modul angerechnet werden. Danach wird die Veranstaltung eingestellt.

Die Veranstaltung "Insurance Marketing" wird letztmals im Sommersemester 2016 angeboten. Letzte (mündliche) Prüfungsmöglichkeit (nur noch für Wiederholer) im WS 16/17.

Bitte beachten Sie außerdem:

- T-WIWI-102636 Insurance Risk Management wird im SS 2017 nur noch als Seminar angeboten.
- T-WIWI-102797 P+C Insurance Simulation Game entfällt zum WS 16/17;
- T-WIWI-102603 Principles of Insurance Management wird für Erstschrreiber letztmalig im SS 2017 angeboten;
- T-WIWI-102648 Insurance Production wird für Erstschrreiber letztmalig im SS 2017 angeboten;
- T-WIWI-102636 Insurance Risk Management wird für Erstschrreiber letztmalig im SS 2017 angeboten;
- T-WIWI-102649 Risk Communication wird für Erstschrreiber letztmalig im WS 2017/18 angeboten;
- T-WIWI-102841 Modelling, Measuring and Managing of Extreme Risk wird für Erstschrreiber letztmalig im SS 2017 angeboten.

Arbeitsaufwand

Der Gesamtarbeitsaufwand für dieses Modul beträgt ca. 270 Stunden (9 Credits). Die Aufteilung erfolgt nach den Leistungspunkten der Lehrveranstaltungen des Moduls. Dabei beträgt der Arbeitsaufwand für Lehrveranstaltungen mit 4,5 Credits ca. 135h.

Die Gesamtstundenzahl je Lehrveranstaltung ergibt sich dabei aus dem Aufwand für den Besuch der Vorlesungen und Übungen, sowie den Prüfungszeiten und dem zeitlichen Aufwand, der zur Erreichung der Lernziele des Moduls für einen durchschnittlichen Studenten für eine durchschnittliche Leistung erforderlich ist.

M Modul: Insurance Management II [M-WIWI-101449]

Verantwortung:	Ute Werner
Einrichtung:	KIT-Fakultät für Wirtschaftswissenschaften
Curriculare Verankerung:	Wahlpflicht
Bestandteil von:	Wirtschaftswissenschaften / Wahlmodule WIWI Wirtschaftswissenschaften / Wahlmodule BWL

Leistungspunkte	Turnus	Dauer	Level	Version
9	Jedes Semester	1 Semester	4	3

Wahlpflichtangebot

Wahlpflichtblock; Es müssen 9 LP belegt werden.

Kennung	Teilleistung	LP	Verantwortung
T-WIWI-102601	Insurance Marketing (S. 356)	4,5	Edmund Schwake
T-WIWI-102648	Insurance Production (S. 357)	4,5	Ute Werner
T-WIWI-102637	Current Issues in the Insurance Industry (S. 271)	2	Wolf-Rüdiger Heilmann
T-WIWI-102636	Insurance Risk Management (S. 358)	2,5	Harald Maser
T-WIWI-102649	Risk Communication (S. 569)	4,5	Ute Werner
T-WIWI-102797	P&C Insurance Simulation Game (S. 451)	3	Ute Werner
T-WIWI-102603	Principles of Insurance Management (S. 545)	4,5	Ute Werner
T-WIWI-102841	Modelling, Measuring and Managing of Extreme Risks (S. 415)	2,5	Ute Werner

Erfolgskontrolle(n)

Das Modul ist ab 01.10.2017 (Wintersemester 2017/2018) nicht mehr neu belegbar.

Die Modulprüfung erfolgt in Form von Teilprüfungen (nach §4(2), 1-3 SPO) über die gewählten Lehrveranstaltungen des Moduls, mit denen in Summe die Mindestanforderung an Leistungspunkten erfüllt ist. Die Erfolgskontrolle wird bei jeder Lehrveranstaltung dieses Moduls beschrieben.

Die Gesamtnote des Moduls wird aus den mit LP gewichteten Noten der Teilprüfungen gebildet und nach der ersten Nachkommastelle abgeschnitten.

Voraussetzungen

Das Modul ist erst dann bestanden, wenn das Modul *Insurance Management I* zuvor erfolgreich mit der letzten Teilprüfung abgeschlossen ist.

Modellierte Voraussetzungen

Es müssen die folgenden Bestandteile erfüllt werden:

- Das Modul [M-WIWI-101469] *Insurance Management I* muss begonnen worden sein.

Qualifikationsziele

Der/die Studierende

- kennt und versteht den zufallsabhängigen Charakter der Dienstleistungserstellung in Versicherungsunternehmen,
- kann geeignete Handlungsoptionen zu wichtigen betriebswirtschaftlichen Funktionen in Versicherungsunternehmen auswählen und kombinieren.
- kennt die wirtschaftlichen, rechtlichen und soziopolitischen Rahmenbedingungen des Wirtschaftens im Versicherungsunternehmen.

Inhalt

Der komplexe, zufallsabhängige Charakter der Dienstleistungserstellung in Versicherungsunternehmen, die vom Risikoausgleich im Kollektiv und in der Zeit über Kapitalanlage für eigene und fremde Rechnung bis hin zu Risikoberatungs- und Risikomanagementaufgaben reicht, wird anhand von Fallbeispielen und theoriegeleiteten Handlungsempfehlungen zu wichtigen betriebswirtschaftlichen Funktionen diskutiert.

Praktisches Wissen zur Versicherungswirtschaft und ihren vielfältigen Aufgaben wird durch Kurse erfahrener Dozenten aus dem Finanzdienstleistungsgewerbe vermittelt.

Empfehlungen

Die gewählten Veranstaltungen aus den Modulen Insurance Management I bzw. Insurance Management II sollen sich sinnvoll ergänzen. Eine entsprechende Beratung erfolgt durch den zuständigen Prüfungsbeauftragten.

Anmerkung

Das Modul wird als Erweiterung zu *Insurance Management I* angeboten. Ergänzend zu den dort gewählten Veranstaltungen müssen andere Veranstaltungen mit mindestens 9 Leistungspunkten gewählt werden.

Die Teilleistung "Private and Social Insurance" ist ab Sommersemester 2016 nicht mehr Bestandteil des Moduls und kann nicht mehr neu geprüft werden. Wiederholer können die Prüfung letztmals im Sommersemester 2016 ablegen.

Die Teilleistung "Current Issues in the Insurance Industry" wird als Seminar angeboten. Sie kann letztmals im Sommersemester 2016 in diesem Modul angerechnet werden. Danach wird die Veranstaltung eingestellt.

Die Veranstaltung "Insurance Marketing" wird letztmals im Sommersemester 2016 angeboten. Letzte (mündliche) Prüfungsmöglichkeit (nur noch für Wiederholer) im WS 16/17.

Bitte beachten Sie außerdem:

- T-WIWI-102636 Insurance Risk Management wird im SS 2017 nur noch als Seminar angeboten;
- T-WIWI-102797 P+C Insurance Simulation Game entfällt zum WS 16/17;
- T-WIWI-102603 Principles of Insurance Management wird für Erstschreiber letztmalig im SS 2017 angeboten;
- T-WIWI-102648 Insurance Production wird für Erstschreiber letztmalig im SS 2017 angeboten;
- T-WIWI-102636 Insurance Risk Management wird für Erstschreiber letztmalig im SS 2017 angeboten;
- T-WIWI-102649 Risk Communication wird für Erstschreiber letztmalig im WS 2017/18 angeboten;
- T-WIWI-102841 Modelling, Measuring and Managing of Extreme Risks wird für Erstschreiber letztmalig im SS 2017 angeboten.

Arbeitsaufwand

Der Gesamtarbeitsaufwand für dieses Modul beträgt ca. 270 Stunden (9 Credits). Die Aufteilung erfolgt nach den Leistungspunkten der Lehrveranstaltungen des Moduls. Dabei beträgt der Arbeitsaufwand für Lehrveranstaltungen mit 2,5 Credits ca. 75h und Lehrveranstaltungen mit 4,5 Credits ca. 135h.

Die Gesamtstundenzahl je Lehrveranstaltung ergibt sich dabei aus dem Aufwand für den Besuch der Vorlesungen und Übungen, sowie den Prüfungszeiten und dem zeitlichen Aufwand, der zur Erreichung der Lernziele des Moduls für einen durchschnittlichen Studenten für eine durchschnittliche Leistung erforderlich ist.

M Modul: Intelligente Risiko- und Investitionsberatung [M-WIWI-103247]

Verantwortung:	Maxim Ulrich
Einrichtung:	KIT-Fakultät für Wirtschaftswissenschaften
Curriculare Verankerung:	Wahlpflicht
Bestandteil von:	Wirtschaftswissenschaften / Wahlmodule WIWI Wirtschaftswissenschaften / Wahlmodule BWL Zusatzleistungen

Leistungspunkte	Turnus	Dauer	Sprache	Version
9	Jedes Semester	1 Semester	Englisch	2

Wahlpflichtangebot

Wahlpflichtblock; Es müssen 9 LP belegt werden.

Kennung	Teilleistung	LP	Verantwortung
T-WIWI-106442	Building Intelligent and Robo-Advised Portfolios (S. 249)	9	Maxim Ulrich
T-WIWI-107032	Computational Risk and Asset Management I (S. 264)	4,5	Maxim Ulrich
T-WIWI-106494	Computational Risk and Asset Management II (S. 265)	4,5	Maxim Ulrich
T-WIWI-106193	Engineering FinTech Solutions (S. 310)	4,5	Maxim Ulrich

Erfolgskontrolle(n)

Die Modulprüfung erfolgt in Form von Teilprüfungen (nach §4(2), 1 o. 2 SPO) über die gewählten Lehrveranstaltungen des Moduls, mit denen in Summe die Mindestanforderung an Leistungspunkten erfüllt ist. Die Erfolgskontrolle wird bei jeder Teilleistung dieses Moduls beschrieben. Die Gesamtnote des Moduls wird aus den mit Leistungspunkten gewichteten Noten der Teilprüfungen gebildet und nach der ersten Nachkommastelle abgeschnitten.

Voraussetzungen

Keine.

Qualifikationsziele

Studierende erhalten eine anwendungs- und forschungsorientierte Einführung in das moderne quantitativ und IT unterstützte Risiko- und Wertpapiermanagement. Der Studierende erlernt einen mit moderner Software unterstützten Mix aus quantitativen, statistischen und ökonomischen Fertigkeiten für eine intelligente Risiko- und Investitionsberatung. Der Studierende kann sich entsprechend seiner persönlichen Neigung eher auf die Software-orientierte Umsetzung verschiedener Risiko- und Investitionsfragestellungen orientieren oder sich eher auf die mathematisch-ökonomische Fundierung konzentrieren.

Mit erfolgreicher Beendigung dieses Moduls kennt der Studierende sowohl die Intuition als auch die wissenschaftlichen Finanzingenieursmethoden um nach- und werthaltige Neuerungen im Bereich der intelligenten Risiko- und Investitionsberatung selbstständig mitzugestalten.

Inhalt

Siehe jeweilige Veranstaltung

Empfehlungen

Keine

Anmerkung

Siehe jeweilige Veranstaltung

Arbeitsaufwand

Der Gesamtarbeitsaufwand für dieses Modul beträgt circa 270 Stunden. Für weitere Informationen verweisen wir auf die jeweilige Veranstaltung.

M Modul: Intelligente Systeme und Services [M-WIWI-101456]

Verantwortung:	York Sure-Vetter
Einrichtung:	KIT-Fakultät für Wirtschaftswissenschaften
Curriculare Verankerung:	Wahlpflicht
Bestandteil von:	Informatik

Leistungspunkte	Turnus	Dauer	Level	Version
9	Jedes Semester	1 Semester	4	3

Wahlpflichtangebot

Wahlpflichtblock; Es müssen zwischen 9 und 10 LP belegt werden.

Kennung	Teilleistung	LP	Verantwortung
T-WIWI-102661	Datenbanksysteme und XML (S. 278)	5	Andreas Oberweis
T-WIWI-106423	Information Service Engineering (S. 351)	5	Harald Sack
T-WIWI-102666	Knowledge Discovery (S. 371)	5	York Sure-Vetter
T-WIWI-105801	Service Oriented Computing (S. 613)	5	York Sure-Vetter
T-WIWI-102671	Spezialvorlesung Wissensmanagement (S. 631)	5	York Sure-Vetter
T-WIWI-103523	Praktikum Informatik (S. 526)	4	Andreas Oberweis, Harald Sack, York Sure-Vetter, Johann Marius Zöllner

Erfolgskontrolle(n)

Die Modulprüfung erfolgt in Form von Teilprüfungen über die gewählten Lehrveranstaltung des Moduls, mit denen in Summe die Mindestanforderung an Leistungspunkten erfüllt ist.

Die Erfolgskontrolle zu den Vorlesungen erfolgt in Form einer schriftlichen Prüfung im Umfang von 1 h nach § 4 Abs. 2 Nr. 1 SPO. Die Bewertung des Seminars erfolgt benotet als Erfolgskontrolle anderer Art nach § 4 Abs. 2 Nr. 3 SPO.

Die Gesamtnote des Moduls wird aus den mit LP gewichteten Teilnoten gebildet und nach der ersten Kommastelle abgeschnitten.

Voraussetzungen

Keine

Qualifikationsziele

Die Studierenden

- kennen verschiedene maschinelle Verfahren zum überwachten als auch zum unüberwachten Erlernen von Wissen,
- identifizieren die Vor- und Nachteile der verschiedenen Lernverfahren,
- wenden die erlernten maschinellen Lernverfahren in spezifische Szenarien an,
- vergleichen die praktische Einsetzbarkeit der Methoden und Algorithmen mit alternativen Ansätzen.

Inhalt

Als lernende Systeme versteht man im weiteren Sinne biologische Organismen und künstliche Systeme, die durch die Verarbeitung äußerer Einflüsse ihr Verhalten verändern können. In der Informatik stehen hierbei maschinelle Lernverfahren im Zentrum der Betrachtung, die auf symbolischen, statistischen und neuronalen Ansätzen beruhen.

In diesem Module werden die wichtigsten maschinellen Lernverfahren eingeführt und ihr Einsatz im Bezug auf verschiedene Informationsquellen wie Daten, Texte und Bilder aufgezeigt. Dabei wird insbesondere auf Verfahren zur Wissensgewinnung mittels Data und Text Mining, naturanaloge Lernverfahren sowie die Anwendung maschineller Lernverfahren im Bereich Finance eingegangen.

Arbeitsaufwand

Der Gesamtarbeitsaufwand für dieses Modul beträgt ca. 270 Stunden (9 Credits). Die Aufteilung erfolgt nach den Leistungspunkten der Lehrveranstaltungen des Moduls. Dabei beträgt der Arbeitsaufwand für Lehrveranstaltungen mit 4 Credits ca. 120h, für die Lehrveranstaltungen mit 4,5 Credits ca. 135h und für Lehrveranstaltungen mit 5 Credits ca. 150h.

Die Gesamtstundenzahl je Lehrveranstaltung ergibt sich dabei aus dem Aufwand für den Besuch der Vorlesungen und Übungen, sowie den Prüfungszeiten und dem zeitlichen Aufwand, der zur Erreichung der Lernziele des Moduls für einen durchschnittlichen Studenten für eine durchschnittliche Leistung erforderlich ist.

M Modul: Makroökonomische Theorie [M-WIWI-101462]

Verantwortung:	Marten Hillebrand
Einrichtung:	KIT-Fakultät für Wirtschaftswissenschaften
Curriculare Verankerung:	Wahlpflicht
Bestandteil von:	Wirtschaftswissenschaften / Wahlmodule WIWI

Leistungspunkte	Turnus	Dauer	Level	Version
9	Jedes Semester	2 Semester	4	1

Wahlpflichtangebot

Wahlpflichtblock; Es müssen zwischen 9 und 10 LP belegt werden.

Kennung	Teilleistung	LP	Verantwortung
T-WIWI-102785	Endogene Wachstumstheorie (S. 302)	4,5	Ingrid Ott
T-WIWI-102825	Theory of Economic Growth (Wachstumstheorie) (S. 666)	4,5	Marten Hillebrand
T-WIWI-102824	Theory of Business Cycles (Konjunkturtheorie) (S. 665)	4,5	Marten Hillebrand

Erfolgskontrolle(n)

Das Modul M-WIWI-101462 "Makroökonomische Theorie" wird ab dem Sommersemester 2016 nicht mehr angeboten und kann nicht mehr neu belegt werden. Studierende, die das Modul mit der Teilleistung T-WIWI-102785 "Endogene Wachstumstheorie" bereits begonnen haben, können auf Antrag auf die Module M-WIWI-101478 "Innovation und Wachstum" oder M-WIWI-101496 "Wachstum und Agglomeration" wechseln.

Die Modulprüfung erfolgt in Form von Teilprüfungen (nach §4(2), 1 o. 2 SPO) über die gewählten Lehrveranstaltungen des Moduls, mit denen in Summe die Mindestanforderung an Leistungspunkten erfüllt ist. Die Erfolgskontrolle wird bei jeder Lehrveranstaltung dieses Moduls beschrieben.

Die Gesamtnote des Moduls wird aus den mit LP gewichteten Noten der Teilprüfungen gebildet und nach der ersten Nachkommastelle abgeschnitten.

Voraussetzungen

Keine

Qualifikationsziele

Der/die Studierende

- beherrscht die grundlegenden Konzepte der makroökonomischen Theorie, insbesondere der dynamischen Gleichgewichtstheorie, und kann diese auf aktuelle politische Fragestellungen, wie beispielsweise Fragen der optimalen Besteuerung, Ausgestaltung von Rentenversicherungssystemen sowie fiskal- und geldpolitische Maßnahmen zur Stabilisierung von Konjunkturzyklen und Wirtschaftswachstum anwenden,
- kennt die wesentlichen Techniken zur Analyse von intertemporalen makroökonomischen Modellen mit Unsicherheit,
- beherrscht die dynamischen Gleichgewichtskonzepte, die zur Beschreibung von Preisen und Allokationen auf Güter- und Finanzmärkten sowie deren zeitlicher Entwicklung erforderlich sind,
- besitzt Kenntnisse bezüglich der grundlegenden Interaktionsmechanismen zwischen Realökonomie und Finanzmärkten.

Inhalt

Hauptziel des Moduls ist die Vertiefung der Kenntnisse der Hörer in Fragestellungen und Konzepte der makroökonomischen Theorie. Die Teilnehmer sollen die Konzepte und Methoden der makroökonomischen Theorie zu beherrschen lernen und in die Lage versetzt werden, makroökonomische Fragestellungen selbstständig beurteilen zu können.

Empfehlungen

Grundlegende mikro- und makroökonomische Kenntnisse, wie sie beispielsweise in den Veranstaltungen *Volkswirtschaftslehre I (Mikroökonomie)*[2600012] und *Volkswirtschaftslehre II (Makroökonomie)*[2600014] vermittelt werden, werden vorausgesetzt.

Aufgrund der inhaltlichen Ausrichtung der Veranstaltung wird ein Interesse an quantitativ-mathematischer Modellierung vorausgesetzt.

Anmerkung

Das Modul M-WIWI-101462 "Makroökonomische Theorie" wird ab dem Sommersemester 2016 nicht mehr angeboten und kann nicht mehr neu belegt werden. Studierende, die das Modul mit der Teilleistung T-WIWI-102785 "Endogene Wachstumstheorie" bereits begonnen haben, können auf Antrag auf die Module M-WIWI-101478 "Innovation und Wachstum" oder M-WIWI-101496 "Wachstum und Agglomeration" wechseln.

Arbeitsaufwand

Der Gesamtarbeitsaufwand für dieses Modul beträgt ca. 270 Stunden (9 Credits). Die Aufteilung erfolgt nach den Leistungspunkten der Lehrveranstaltungen des Moduls. Dabei beträgt der Arbeitsaufwand für Lehrveranstaltungen mit 4,5 Credits ca. 135h.

Die Gesamtstundenzahl je Lehrveranstaltung ergibt sich dabei aus dem Aufwand für den Besuch der Vorlesungen und Übungen, sowie den Prüfungszeiten und dem zeitlichen Aufwand, der zur Erreichung der Lernziele des Moduls für einen durchschnittlichen Studenten für eine durchschnittliche Leistung erforderlich ist.

M Modul: Market Engineering [M-WIWI-101446]

Verantwortung:	Christof Weinhardt
Einrichtung:	KIT-Fakultät für Wirtschaftswissenschaften
Curriculare Verankerung:	Wahlpflicht
Bestandteil von:	Wirtschaftswissenschaften / Wahlmodule WIWI Wirtschaftswissenschaften / Wahlmodule BWL

Leistungspunkte	Turnus	Dauer	Level	Version
9	Jedes Semester	1 Semester	4	2

Pflichtbestandteile

Kennung	Teilleistung	LP	Verantwortung
T-WIWI-102640	Market Engineering: Information in Institutions (S. 390)	4,5	Christof Weinhardt

Ergänzungsangebot

Wahlpflichtblock; Es müssen 4,5 LP belegt werden.

Kennung	Teilleistung	LP	Verantwortung
T-WIWI-102613	Auktionstheorie (S. 237)	4,5	Karl-Martin Ehrhart
T-WIWI-102600	eFinance: Informationswirtschaft für den Wertpapierhandel (S. 294)	4,5	Christof Weinhardt
T-WIWI-107501	Energy Market Engineering (S. 306)	4,5	Christof Weinhardt
T-WIWI-107503	Energy Networks and Regulation (S. 308)	4,5	Christof Weinhardt
T-WIWI-102614	Experimentelle Wirtschaftsforschung (S. 318)	4,5	Timm Teubner, Christof Weinhardt

Erfolgskontrolle(n)

Die Erfolgskontrolle erfolgt in Form von Teilprüfungen (nach §4(2), 1-3 SPO) über die Kernveranstaltung und weitere Lehrveranstaltungen des Moduls im Umfang von insgesamt 9 LP. Die Erfolgskontrolle wird bei jeder Lehrveranstaltung dieses Moduls beschrieben.

Die Gesamtnote des Moduls wird aus den mit LP gewichteten Noten der Teilprüfungen gebildet und nach der ersten Nachkommastelle abgeschnitten.

Voraussetzungen

Die Lehrveranstaltung *Market Engineering: Information in Institutions* [2540460] muss im Modul erfolgreich geprüft werden.

Qualifikationsziele

Der/die Studierende

- kennt die Designkriterien von Marktmechanismen und die systematische Herangehensweise bei der Erstellung von neuen Märkten,
- versteht die theoretischen Grundlagen der Markt- und Auktionstheorie,
- analysiert und bewertet bestehende Märkte hinsichtlich der fehlenden Anreize bzw. des optimalen Marktergebnisses bei einem gegebenen Mechanismus,
- erarbeitet Lösungen in Teams.

Inhalt

Das Modul erklärt die Zusammenhänge zwischen dem Design von Märkten und deren Erfolg. Märkte sind komplexe Gebilde und die Teilnehmer am Markt verhalten sich strategisch gemäß den Regeln des Marktes. Die Erstellung und somit das Design des Marktes bzw. der Marktmechanismen beeinflusst das Verhalten der Teilnehmer in einem hohen Maße. Deshalb ist ein systematisches Vorgehen und eine gründlich Analyse existierender Märkte unabdingbar, damit ein Marktplatz erfolgreich betrieben werden kann. In der Kernveranstaltung *Market Engineering* [2540460] werden die Ansätze für eine systematische Analyse erklärt, indem Theorien über den Mechanismusdesign und Institutionenökonomik behandelt werden. In einer zweiten Vorlesung hat der Studierende die Möglichkeit, seine Kenntnisse theoretisch und praxisnah zu vertiefen.

Empfehlungen

Keine

Anmerkung

Ab Wintersemester 2015/2016 ist die Lehrveranstaltung "Computational Economics" [2590458] nicht mehr in diesem Modul belegbar. Die Prüfung wird noch im Wintersemester 2015/2016 für Erstschreiber und im Sommersemester 2016 für Wiederholer angeboten.

Arbeitsaufwand

Der Gesamtarbeitsaufwand für dieses Modul beträgt ca. 270 Stunden (9 Credits). Die Aufteilung erfolgt nach den Leistungspunkten der Lehrveranstaltungen des Moduls. Dabei beträgt der Arbeitsaufwand für Lehrveranstaltungen mit 4,5 Credits ca. 135h für Lehrveranstaltungen mit 5 Credits ca. 150h.

Die Gesamtstundenzahl je Lehrveranstaltung ergibt sich dabei aus dem Aufwand für den Besuch der Vorlesungen und Übungen, sowie den Prüfungszeiten und dem zeitlichen Aufwand, der zur Erreichung der Lernziele des Moduls für einen durchschnittlichen Studenten für eine durchschnittliche Leistung erforderlich ist.

M Modul: Marketing Management [M-WIWI-101490]

Verantwortung:	Martin Klarmann
Einrichtung:	KIT-Fakultät für Wirtschaftswissenschaften
Curriculare Verankerung:	Wahlpflicht
Bestandteil von:	Wirtschaftswissenschaften / Wahlmodule WIWI Wirtschaftswissenschaften / Wahlmodule BWL

Leistungspunkte	Turnus	Dauer	Version
9	Jedes Sommersemester	1 Semester	5

Wahlpflichtangebot

Wahlpflichtblock; Es muss mindestens 1 Bestandteil und müssen mindestens 9 LP belegt werden.

Kennung	Teilleistung	LP	Verantwortung
T-WIWI-106569	Consumer Behavior (S. 268)	3	Sven Feurer
T-WIWI-102902	Marketingkommunikation (S. 396)	4,5	Ju-Young Kim
T-WIWI-107720	Market Research (S. 391)	4,5	
T-WIWI-102812	Produkt- und Innovationsmanagement (S. 547)	3	Martin Klarmann

Ergänzungsangebot

Wahlpflichtblock; Es darf maximal 1 Bestandteil belegt werden.

Kennung	Teilleistung	LP	Verantwortung
T-WIWI-102835	Marketing Strategy Planspiel (S. 394)	1,5	Martin Klarmann
T-WIWI-102901	Open Innovation - Konzepte, Methoden und Best Practices (S. 443)	1,5	Alexander Hahn
T-WIWI-102842	Strategic Brand Management (S. 646)	1,5	Joachim Blickhäuser, Martin Klarmann

Erfolgskontrolle(n)

Die Erfolgskontrolle erfolgt in Form von Teilprüfungen (nach §4(2), 1-3 SPO) über die Lehrveranstaltungen des Moduls im Umfang von insgesamt 9 LP. Die Erfolgskontrolle wird bei jeder Lehrveranstaltung dieses Moduls beschrieben.

Die Gesamtnote des Moduls wird aus den mit LP gewichteten Noten der Teilprüfungen gebildet und nach der ersten Nachkommastelle abgeschnitten.

Voraussetzungen

Es darf nur eine der folgenden Veranstaltungen belegt werden:

Marketing Strategy Planspiel, Business Plan Workshop, Open Innovation – Konzepte, Methoden und Best Practices oder Strategic Brand Management.

Ausnahme: Im Sommersemester 2016 können zwei Veranstaltungen belegt werden bzw. falls bereits eine der Veranstaltungen belegt wurde, noch eine zweite belegt werden.

Qualifikationsziele

Studierende

- verfügen über fortgeschrittene Kenntnisse zentraler Marketinginhalte
- verfügen über einen vertieften Einblick in wichtige Instrumente des Marketing
- kennen und verstehen eine große Zahl an strategischen Konzepten und können diese einsetzen
- sind fähig, ihr vertieftes Marketingwissen sinnvoll in einem praktischen Kontext anzuwenden
- kennen eine Vielzahl von qualitativen und quantitativen Verfahren zur Vorbereitung von strategischen Entscheidungen im Marketing
- haben die nötigen theoretischen Kenntnisse, die für das Verfassen einer Masterarbeit im Bereich Marketing grundlegend sind
- haben die theoretischen Kenntnisse und Fertigkeiten, die vonnöten sind, um in der Marketingabteilung eines Unternehmens zu arbeiten oder mit dieser zusammenzuarbeiten

Inhalt

Ziel dieses Moduls ist es, zentrale Marketinginhalte im Rahmen des Masterstudiums zu vertiefen. Während im Bachelorstudium der Fokus auf Grundlagen liegt, gibt das Masterprogramm einen tieferen Einblick in wichtige Instrumente des Marketing. Studierende

können im Rahmen dieses Moduls zwischen folgenden Kursen wählen:

Im Rahmen der Veranstaltung "Produkt- und Innovationsmanagement" erfahren Studierende Inhalte des Bereiches Produktpolitik. Der Kurs geht dabei auf strategische Konzepte des Innovationsmanagements ein, auf einzelne Stufen des Innovationsprozesses, sowie auf das Management bestehender Produkte.

Die Veranstaltung "Market Research" vermittelt praxisrelevante Inhalte zur Messung von Kundeneinstellungen und Kundenverhalten. Die Teilnehmer erlernen den Einsatz statistischer Verfahren zur Treffung von strategischen Entscheidungen im Marketing. Diese Veranstaltung ist Voraussetzung für Studierende, die an Seminar- oder Abschlussarbeiten am Lehrstuhl für Marketing interessiert sind.

Das "Marketing Strategy Planspiel" ist sehr praxisorientiert ausgestaltet und stellt die Gruppen vor reale Entscheidungssituationen, in denen die Studierenden ihr analytisches Entscheidungsvermögen einsetzen müssen, um strategische Entscheidungen in Marketingkontexten treffen zu können.

Die Veranstaltung "Strategic Brand Management" konzentriert sich auf das strategische Markenmanagement. Der Fokus liegt dabei auf zentralen Branding-Elementen wie z.B. Markenpositionierungen und -identitäten.

Die Veranstaltung "Open Innovation" vermittelt ein Verständnis sowie Anwendungspraxis zu Open Innovation, d.h. die kollaborative Öffnung des Innovationsprozesses zu Kunden, Zulieferern, Partner, Wettbewerbern, neuen Märkten, etc.

Empfehlungen

Keine

Anmerkung

Bitte beachten Sie, dass nur eine der folgenden Veranstaltungen für das Modul Marketing Management angerechnet werden kann: Marketing Strategy Planspiel, Strategic Brand Management, Open Innovation – Konzepte, Methoden und Best Practices oder Business Plan Workshop.

Bitte beachten Sie, dass die Vorlesung „Strategische und Innovative Marketingentscheidungen“ zum letzten Mal im Sommersemester 2016 angeboten wird. Die Vorlesung „Verhaltenswissenschaftliches Marketing“ wird zum letzten Mal im Wintersemester 2016/17 angeboten. Für alle Veranstaltungen von Prof. Dr. Bruno Neibecker wird im Wintersemester 2016/17 die letzte Prüfungsmöglichkeit im Erstversuch angeboten. Ausschließlich für Wiederholer (nicht für aus triftigen Gründen Zurückgetretene), die ihren Erstversuch im Wintersemester 2016/17 hatten, wird im Sommersemester 2017 gegebenenfalls eine Wiederholungsmöglichkeit angeboten. Das Wintersemester 2016/17 ist die letzte Wiederholungsmöglichkeit für alle, die ihren Erstversuch in einem davor liegenden Semester hatten.

Nähere Informationen erhalten Sie direkt bei der Forschergruppe Marketing & Vertrieb (marketing.iism.kit.edu).

Arbeitsaufwand

Gesamtaufwand bei 9 Leistungspunkten: ca. 270 Stunden

Die genaue Aufteilung erfolgt nach den Leistungspunkten der Lehrveranstaltungen des Moduls.

M Modul: Maschinelles Lernen [M-WIWI-103356]

Verantwortung:	Johann Marius Zöllner
Einrichtung:	KIT-Fakultät für Wirtschaftswissenschaften
Curriculare Verankerung:	Wahlpflicht
Bestandteil von:	Informatik

Leistungspunkte	Turnus	Dauer	Version
9	Jedes Semester	1 Semester	1

Wahlpflichtangebot

Wahlpflichtblock; Es müssen zwischen 9 und 10 LP belegt werden.

Kennung	Teilleistung	LP	Verantwortung
T-WIWI-106340	Maschinelles Lernen 1 - Grundverfahren (S. 398)	5	Johann Marius Zöllner
T-WIWI-106341	Maschinelles Lernen 2 - Fortgeschrittene Verfahren (S. 401)	5	Johann Marius Zöllner
T-WIWI-103523	Praktikum Informatik (S. 526)	4	Andreas Oberweis, Harald Sack, York Sure-Vetter, Johann Marius Zöllner

Erfolgskontrolle(n)

Die Modulprüfung erfolgt in Form von Teilprüfungen über die gewählten Teilleistungen des Moduls, mit denen die Mindestanforderung an Leistungspunkten erfüllt wird. Die Erfolgskontrolle wird bei jeder Teilleistung beschrieben.

Die Gesamtnote des Moduls wird aus den mit Leistungspunkten gewichteten Teilnoten gebildet und nach der ersten Kommastelle abgeschnitten.

Voraussetzungen

Keine

Modellierte Voraussetzungen

Es müssen die folgenden Bestandteile erfüllt werden:

1. Das Modul [M-INFO-100817] *Maschinelles Lernen 1 - Grundverfahren* darf nicht begonnen worden sein.
2. Das Modul [M-INFO-100855] *Maschinelles Lernen 2 - Fortgeschrittene Verfahren* darf nicht begonnen worden sein.

Qualifikationsziele

- Studierende erlangen Kenntnis der grundlegenden Methoden im Bereich des Maschinellen Lernens.
- Studierende verstehen erweiterte Konzepte des Maschinellen Lernens sowie ihre Anwendungsmöglichkeit.
- Studierende können Methoden des Maschinellen Lernens einordnen, formal beschreiben und bewerten.
- Die Studierenden können ihr Wissen für die Auswahl geeigneter Modelle und Methoden für ausgewählte Probleme im Bereich des Maschinellen Lernens einsetzen.

Inhalt

Das Themenfeld Maschinelle Intelligenz und speziell Maschinelles Lernen unter Berücksichtigung realer Herausforderungen komplexer Anwendungsdomänen ist ein stark expandierendes Wissensgebiet und Gegenstand zahlreicher Forschungs- und Entwicklungsvorhaben.

Die Vorlesung "Maschinelles Lernen 1" behandelt sowohl symbolische Lernverfahren, wie induktives Lernen (Lernen aus Beispielen, Lernen durch Beobachtung), deduktives Lernen (Erklärungsbasiertes Lernen) und Lernen aus Analogien, als auch subsymbolische Techniken wie Neuronale Netze, Support Vektor-Maschinen, Genetische Algorithmen und Reinforcement Lernen. Die Vorlesung führt in die Grundprinzipien sowie Grundstrukturen lernender Systeme und der Lerntheorie ein und untersucht die bisher entwickelten Algorithmen. Der Aufbau sowie die Arbeitsweise lernender Systeme wird an einigen Beispielen, insbesondere aus den Gebieten Robotik, autonome mobile Systeme und Bildverarbeitung vorgestellt und erläutert.

Die Vorlesung "Maschinelles Lernen 2" behandelt erweiterte Methoden des Maschinellen Lernens wie semi-überwachtes und aktives Lernen, tiefe Neuronale Netze (deep learning), gepulste Netze, hierarchische Ansätze z.B. beim Reinforcement Learning sowie dynamische, probabilistisch relationale Methoden. Ein weiterer Schwerpunkt liegt in der Einbettung und Anwendung von maschinell

lernenden Verfahren in realen Systemen.

Die Vorlesung führt in die neusten Grundprinzipien sowie erweiterte Grundstrukturen ein und erläutert bisher entwickelte Algorithmen. Der Aufbau sowie die Arbeitsweise der Verfahren und Methoden werden anhand einiger Anwendungsszenarien, insbesondere aus dem Gebiet technischer (teil-)autonomer Systeme (Robotik, Neurorobotik, Bildverarbeitung etc.) vorgestellt und erläutert.

Anmerkung

Dieses neue Modul kann ab Sommersemester 2017 gewählt werden.

Arbeitsaufwand

Gesamtaufwand bei 9 Leistungspunkten: ca. 270 Stunden. Die genaue Aufteilung erfolgt nach den Leistungspunkten der Lehrveranstaltungen des Moduls.

M Modul: Mathematische Optimierung [M-WIWI-101473]

Verantwortung:	Oliver Stein
Einrichtung:	KIT-Fakultät für Wirtschaftswissenschaften
Curriculare Verankerung:	Wahlpflicht
Bestandteil von:	Wirtschaftswissenschaften / Wahlmodule WIWI

Leistungspunkte	Turnus	Dauer	Level	Version
9	Jedes Semester	1 Semester	4	2

Wahlpflichtangebot

Wahlpflichtblock; Es dürfen maximal 2 Bestandteile belegt werden.

Kennung	Teilleistung	LP	Verantwortung
T-WIWI-102719	Gemischt-ganzzahlige Optimierung I (S. 332)	4,5	Oliver Stein
T-WIWI-102733	Gemischt-ganzzahlige Optimierung I und II (S. 334)	9	Oliver Stein
T-WIWI-102856	Konvexe Analysis (S. 374)	4,5	Oliver Stein
T-WIWI-102855	Parametrische Optimierung (S. 457)	4,5	Oliver Stein

Ergänzungsangebot

Wahlpflichtblock; Es dürfen maximal 2 Bestandteile belegt werden.

Kennung	Teilleistung	LP	Verantwortung
T-WIWI-106548	Fortgeschrittene Stochastische Optimierung (S. 329)	4,5	Steffen Rebennack
T-WIWI-102720	Gemischt-ganzzahlige Optimierung II (S. 335)	4,5	Oliver Stein
T-WIWI-102726	Globale Optimierung I (S. 340)	4,5	Oliver Stein
T-WIWI-102727	Globale Optimierung II (S. 343)	4,5	Oliver Stein
T-WIWI-103638	Globale Optimierung I und II (S. 342)	9	Oliver Stein
T-WIWI-102723	Graph Theory and Advanced Location Models (S. 345)	4,5	Stefan Nickel
T-WIWI-106549	Large-scale Optimierung (S. 379)	4,5	Steffen Rebennack
T-WIWI-102724	Nichtlineare Optimierung I (S. 434)	4,5	Oliver Stein
T-WIWI-102725	Nichtlineare Optimierung II (S. 438)	4,5	Oliver Stein
T-WIWI-103637	Nichtlineare Optimierung I und II (S. 436)	9	Oliver Stein
T-WIWI-102715	Operations Research in Supply Chain Management (S. 446)	4,5	Stefan Nickel

Erfolgskontrolle(n)

Die Modulprüfung erfolgt in Form von Teilprüfungen über die gewählten Lehrveranstaltungen des Moduls, mit denen in Summe die Mindestanforderung an Leistungspunkten erfüllt ist. Die Erfolgskontrolle wird bei jeder Lehrveranstaltung dieses Moduls beschrieben. Die Gesamtnote des Moduls wird aus den mit LP gewichteten Noten der Teilprüfungen gebildet und nach der ersten Nachkommastelle abgeschnitten.

Voraussetzungen

Im Studiengang Informationswirtschaft M.Sc. können zwei beliebige Teilleistungen im Modul gewählt werden.

Qualifikationsziele

Der/die Studierende

- benennt und beschreibt die Grundbegriffe von fortgeschrittenen Optimierungsverfahren, insbesondere aus der kontinuierlichen und gemischt-ganzzahligen Optimierung,
- kennt die für eine quantitative Analyse unverzichtbaren Methoden und Modelle,
- modelliert und klassifiziert Optimierungsprobleme und wählt geeignete Lösungsverfahren aus, um auch anspruchsvolle Optimierungsprobleme selbstständig und gegebenenfalls mit Computerhilfe zu lösen,
- validiert, illustriert und interpretiert erhaltene Lösungen,
- erkennt Nachteile der Lösungsmethoden und ist gegebenenfalls in der Lage, Vorschläge für Ihre Anpassung an Praxisprobleme zu machen.

Inhalt

Der Schwerpunkt des Moduls liegt auf der Vermittlung sowohl theoretischer Grundlagen als auch von Lösungsverfahren für Optimierungsprobleme mit kontinuierlichen und gemischt-ganzzahligen Entscheidungsvariablen.

Anmerkung

Die Lehrveranstaltungen werden zum Teil unregelmäßig angeboten. Das für drei Studienjahre im Voraus geplante Lehrangebot kann im Internet (www.ior.kit.edu) nachgelesen werden.

Bei den Vorlesungen von Professor Stein ist jeweils eine Prüfungsvorleistung (30% der Übungspunkte) zu erbringen. Die jeweiligen Lehrveranstaltungsbeschreibungen enthalten weitere Einzelheiten.

Arbeitsaufwand

Der Gesamtarbeitsaufwand für dieses Modul beträgt ca. 270 Stunden (9 Credits). Die Aufteilung erfolgt nach den Leistungspunkten der Lehrveranstaltungen des Moduls.

Die Gesamtstundenzahl je Lehrveranstaltung ergibt sich dabei aus dem Aufwand für den Besuch der Vorlesungen und Übungen, sowie den Prüfungszeiten und dem zeitlichen Aufwand, der zur Erreichung der Lernziele des Moduls für einen durchschnittlichen Studenten für eine durchschnittliche Leistung erforderlich ist.

M Modul: Microeconomic Theory [M-WIWI-101500]

Verantwortung:	Clemens Puppe
Einrichtung:	KIT-Fakultät für Wirtschaftswissenschaften
Curriculare Verankerung:	Wahlpflicht
Bestandteil von:	Wirtschaftswissenschaften / Wahlmodule WIWI

Leistungspunkte	Turnus	Dauer	Sprache	Level	Version
9	Jedes Semester	2 Semester	Deutsch	4	2

Wahlpflichtangebot

Wahlpflichtblock; Es müssen 9 LP belegt werden.

Kennung	Teilleistung	LP	Verantwortung
T-WIWI-102609	Advanced Topics in Economic Theory (S. 211)	4,5	Kay Mitusch
T-WIWI-102861	Advanced Game Theory (S. 210)	4,5	Karl-Martin Ehrhart, Clemens Puppe, Johannes Philipp Reiß
T-WIWI-102859	Social Choice Theory (S. 622)	4,5	Clemens Puppe
T-WIWI-102613	Auktionstheorie (S. 237)	4,5	Karl-Martin Ehrhart
T-WIWI-105781	Incentives in Organizations (S. 347)	4,5	Petra Nieken

Erfolgskontrolle(n)

Die Modulprüfung erfolgt in Form von Teilprüfungen (nach §4(2), 1 o. 2 SPO) über die gewählten Lehrveranstaltungen des Moduls, mit denen in Summe die Mindestanforderung an Leistungspunkten erfüllt ist. Die Erfolgskontrolle wird bei jeder Lehrveranstaltung dieses Moduls beschrieben.

Die Gesamtnote des Moduls wird aus den mit LP gewichteten Noten der Teilprüfungen gebildet und nach der ersten Nachkommastelle abgeschnitten.

Voraussetzungen

Keine

Qualifikationsziele

Die Studierenden

- sind in der Lage, praktische Problemstellungen der Mikroökonomik mathematisch zu modellieren und im Hinblick auf positive und normative Fragestellungen zu analysieren,
- verstehen die individuellen Anreize und gesellschaftlichen Auswirkungen verschiedener institutioneller ökonomischer Rahmenbedingungen.

Ein Beispiel einer positiven Fragestellung wäre: welche Regulierungspolitik führt zu welchen Firmenentscheidungen bei unvollständigem Wettbewerb? Ein Beispiel einer normativen Fragestellung wäre: welches Wahlverfahren hat wünschenswerte Eigenschaften?

Inhalt

Die Studierenden verstehen weiterführende Themen der Wirtschaftstheorie, Spieltheorie und Wohlfahrtstheorie. Die thematischen Schwerpunkte sind unter anderem die strategische Interaktion in Märkten, kooperative und nichtkooperative Verhandlungen (Advanced Game Theory), Allokation unter asymmetrischer Information und allgemeine Gleichgewichte über einen längeren Zeitraum (Advanced Topics in Economic Theory), sowie Wahlen und die Aggregation von Präferenzen und Urteilen (Social Choice Theory).

Arbeitsaufwand

Gesamtaufwand bei 9 Leistungspunkten: ca. 270 Stunden

Die genaue Aufteilung erfolgt nach den Leistungspunkten der Lehrveranstaltungen des Moduls.

M Modul: Modul Masterarbeit [M-WIWI-101656]

Verantwortung:	Sebastian Abeck, Hagen Lindstädt
Einrichtung:	KIT-Fakultät für Wirtschaftswissenschaften
Curriculare Verankerung:	Pflicht
Bestandteil von:	Masterarbeit

Leistungspunkte	Sprache	Version
30	Deutsch	1

Pflichtbestandteile

Kennung	Teilleistung	LP	Verantwortung
T-WIWI-103142	Masterarbeit (S. 403)	30	Studiendekan der KIT-Fakultät für Wirtschaftswissenschaften

Erfolgskontrolle(n)

Die Masterarbeit wird durch je einen Prüfer der beiden Fakultäten für Informatik und Wirtschaftswissenschaften begutachtet. Für Details vgl. SPO. Der Prüfer muss am Studiengang beteiligt sein. Am Studiengang beteiligt sind die Personen, die für den Studiengang Module koordinieren und/oder Lehrveranstaltungen verantworten.

Wenn die Abschlussarbeit nicht bestanden wurde, darf sie einmal wiederholt werden. Es ist ein neues Thema auszugeben. Das selbe Thema ist für die Wiederholung ausgeschlossen. Dies gilt auch für vergleichbare Themen. Im Zweifel entscheidet der Prüfungsausschuss. Das neue Thema kann auch wieder von den Prüfern der ersten Arbeit betreut werden.

Diese Regelung gilt auch sinngemäß nach einem offiziellen Rücktritt von einem angemeldeten Thema.

Voraussetzungen

Die Bedingungen zur Masterarbeit sind in §11 SPO geregelt.

Die Anforderungen an den Prüfer sind in §14 (2) SPO geregelt.

Qualifikationsziele

Der/die Studierende kann selbstständig ein komplexes und wenig vertrautes Thema nach wissenschaftlichen Kriterien und auf dem aktuellen Stand der Forschung bearbeiten.

Er/sie ist in der Lage, die recherchierten Informationen kritisch zu analysieren, zu strukturieren und Prinzipien und Zusammenhänge abzuleiten. Die gewonnenen Ergebnisse kann er/sie zur Lösung der Fragestellung verwenden. Unter Einbeziehung dieses Wissens sowie seiner interdisziplinären Kenntnisse weiß er/sie, eigene Schlüsse zu ziehen, Verbesserungspotentiale abzuleiten, umzusetzen sowie wissenschaftlich begründete Lösungen vorzuschlagen.

Dies erfolgt grundsätzlich auch unter Berücksichtigung von gesellschaftlichen und ethischen Aspekten.

Die gewonnenen Ergebnisse kann er/sie interpretieren, evaluieren, anschaulich darstellen sowie in akademisch angemessener Form schriftlich und mündlich kommunizieren. Er/Sie ist außerdem in der Lage darüber in akademisch angemessener Form schriftlich und mündlich mit Fachvertreter zu kommunizieren.

Er/sie ist in der Lage, eine wissenschaftliche Arbeit sinnvoll zu strukturieren und die Ergebnisse nach der üblichen fachspezifischen Anforderungen in einer Ausarbeitung zu verfassen.

Inhalt

- Die Masterarbeit soll zeigen, dass der Kandidat in der Lage ist, ein Problem aus seinem Fach selbstständig und in der vorgegebenen Zeit nach wissenschaftlichen Methoden, die dem Stand der Forschung entsprechen, zu bearbeiten.
- Die Masterarbeit kann auch in englischer Sprache geschrieben werden.
- Die Masterarbeit kann von jedem Prüfer (i.S.d. SPO) vergeben werden. Soll die Masterarbeit außerhalb der beiden beteiligten Fakultäten (Informatik bzw. Wirtschaftswissenschaften) angefertigt werden, so bedarf dies der Genehmigung des Prüfungsausschusses. Dem Kandidaten ist Gelegenheit zu geben, für das Thema Vorschläge zu machen.
- Die Masterarbeit kann auch in Form einer Gruppenarbeit zugelassen werden, wenn der als Prüfungsleistung zu bewertende Beitrag des einzelnen Kandidaten aufgrund objektiver Kriterien, die eine eindeutige Abgrenzung ermöglichen, deutlich unterscheidbar ist und jeweils die Anforderung an eine Masterarbeit erfüllt.
- Auf Antrag des Kandidaten sorgt ausnahmsweise der Vorsitzende des Prüfungsausschusses dafür, dass der Kandidat innerhalb von vier Wochen nach Antragstellung von einem Betreuer ein Thema für die Masterarbeit erhält. Die Ausgabe des Themas erfolgt in diesem Fall über den Vorsitzenden des Prüfungsausschusses.
- Thema, Aufgabenstellung und Umfang der Masterarbeit sind vom Betreuer so zu begrenzen, dass die Masterarbeit mit dem festgelegten Arbeitsaufwand von 30 LPs bearbeitet werden kann.

-
- „Bei der Abgabe der Masterarbeit hat der Studierende schriftlich zu versichern, dass er die Arbeit selbstständig verfasst hat und keine anderen als die von ihm angegebenen Quellen und Hilfsmittel benutzt hat, die wörtlich oder inhaltlich übernommenen Stellen als solche kenntlich gemacht und die Satzung der Universität Karlsruhe (TH) zur Sicherung guter wissenschaftlicher Praxis in der jeweils gültigen Fassung beachtet hat. Wenn diese Erklärung nicht enthalten ist, wird die Arbeit nicht angenommen. Bei Abgabe einer unwahren Versicherung wird die Masterarbeit mit „nicht ausreichend“ (5.0) bewertet.“
 - Der Zeitpunkt der Ausgabe des Themas der Masterarbeit und der Zeitpunkt der Abgabe der Masterarbeit sind beim Prüfungsausschuss aktenkundig zu machen. Der Kandidat kann das Thema der Masterarbeit nur einmal und nur innerhalb der ersten zwei Monate der Bearbeitungszeit zurückgeben. Auf begründeten Antrag des Kandidaten kann der Prüfungsausschuss die in der SPO festgelegte Bearbeitungszeit um höchstens drei Monate verlängern. Wird die Master-Arbeit nicht fristgerecht abgeliefert, gilt sie als mit „nicht ausreichend“ bewertet, es sei denn, dass der Kandidat dieses Versäumnis nicht zu vertreten hat (z.B. Mutterschutz).
 - Die Masterarbeit wird von einem Betreuer sowie in der Regel von einem weiteren Prüfer aus der jeweils anderen Fakultät der beiden beteiligten Fakultäten (Informatik und Wirtschaftswissenschaften) begutachtet und bewertet. Einer der beiden muss Juniorprofessor oder Professor sein. Bei nicht übereinstimmender Beurteilung der beiden Prüfer setzt der Prüfungsausschuss im Rahmen der Bewertung der beiden Prüfer die Note der Masterarbeit fest.
 - Der Bewertungszeitraum soll 8 Wochen nicht überschreiten.

Arbeitsaufwand

Für die Erstellung und Präsentation der Masterarbeit wird mit einem Gesamtaufwand von ca. 900 Stunden gerechnet. Diese Angabe umschließt neben dem Verfassen der Arbeit alle benötigten Aktivitäten wie Literaturrecherche, Einarbeitung in das Thema, ggf. Einarbeitung in benötigte Werkzeuge, Durchführung von Studien / Experimenten, Betreuungsgespräche, etc.

M Modul: Ökonometrie und Statistik I [M-WIWI-101638]

Verantwortung:	Melanie Schienle
Einrichtung:	KIT-Fakultät für Wirtschaftswissenschaften
Curriculare Verankerung:	Wahlpflicht
Bestandteil von:	Wirtschaftswissenschaften / Wahlmodule WIWI

Leistungspunkte	Turnus	Dauer	Sprache	Version
9	Jedes Semester	1 Semester	Deutsch	3

Pflichtbestandteile

Kennung	Teilleistung	LP	Verantwortung
T-WIWI-103125	Angewandte Ökonometrie (S. 229)	4,5	Melanie Schienle

Ergänzungsangebot

Wahlpflichtblock; Es müssen zwischen 4,5 und 5 LP belegt werden.

Kennung	Teilleistung	LP	Verantwortung
T-WIWI-103066	Data Mining and Applications (S. 273)	4,5	Rheza Nakhaeizadeh
T-WIWI-103064	Financial Econometrics (S. 323)	4,5	Melanie Schienle
T-WIWI-103126	Nicht- und Semiparametrik (S. 433)	4,5	Melanie Schienle
T-WIWI-103127	Paneldaten (S. 452)	4,5	Wolf-Dieter Heller
T-WIWI-103065	Statistische Modellierung von allgemeinen Regressionsmodellen (S. 639)	4,5	Wolf-Dieter Heller

Erfolgskontrolle(n)

Die Modulprüfung erfolgt in Form von schriftlichen Teilprüfungen (nach §4(2), 1 SPO) über die einzelnen Lehrveranstaltungen des Moduls. Die Prüfungen werden in jedem Semester angeboten und können zu jedem ordentlichen Prüfungstermin wiederholt werden. Die Erfolgskontrolle wird bei jeder Lehrveranstaltung dieses Moduls beschrieben.

Die Gesamtnote des Moduls wird aus den mit LP gewichteten Noten der Teilprüfungen gebildet und nach der ersten Nachkommastelle abgeschnitten.

Voraussetzungen

Die Lehrveranstaltung "Angewandte Ökonometrie" [2520020] ist Pflicht und muss absolviert werden.

Qualifikationsziele

Der/die Studierende besitzt umfassende Kenntnisse fortgeschrittener ökonometrischer Methoden für unterschiedliche Datentypen. Er/Sie ist in der Lage diese kenntnisreich anzuwenden, sie mit Hilfe von statistischer Software umzusetzen und kritisch zu evaluieren.

Inhalt

In den Modulveranstaltungen wird den Studierenden ein umfassendes Portfolio an weiterführenden ökonometrischen Methoden für unterschiedliche Datentypen vermittelt.

Arbeitsaufwand

Gesamtaufwand bei 9 Leistungspunkten: ca. 270 Stunden. Die Aufteilung erfolgt nach den Leistungspunkten der Lehrveranstaltungen des Moduls. Dabei beträgt der Arbeitsaufwand für Lehrveranstaltungen mit 4,5 Credits ca. 135h. Die Gesamtstundenzahl je Lehrveranstaltung ergibt sich dabei aus dem Aufwand für den Besuch der Vorlesungen und Übungen, sowie den Prüfungszeiten und dem zeitlichen Aufwand, der zur Erreichung der Lernziele des Moduls für einen durchschnittlichen Studenten für eine durchschnittliche Leistung erforderlich ist.

M Modul: Ökonometrie und Statistik II [M-WIWI-101639]

Verantwortung:	Melanie Schienle
Einrichtung:	KIT-Fakultät für Wirtschaftswissenschaften
Curriculare Verankerung:	Wahlpflicht
Bestandteil von:	Wirtschaftswissenschaften / Wahlmodule WIWI

Leistungspunkte	Turnus	Dauer	Sprache	Version
9	Jedes Semester	1 Semester	Deutsch	2

Wahlpflichtangebot

Wahlpflichtblock; Es müssen zwischen 9 und 10 LP belegt werden.

Kennung	Teilleistung	LP	Verantwortung
T-WIWI-103066	Data Mining and Applications (S. 273)	4,5	Rheza Nakhaeizadeh
T-WIWI-103064	Financial Econometrics (S. 323)	4,5	Melanie Schienle
T-WIWI-103124	Multivariate Verfahren (S. 423)	4,5	Oliver Grothe
T-WIWI-103126	Nicht- und Semiparametrik (S. 433)	4,5	Melanie Schienle
T-WIWI-103127	Paneldaten (S. 452)	4,5	Wolf-Dieter Heller
T-WIWI-103128	Portfolio and Asset Liability Management (S. 520)	4,5	Mher Safarian
T-WIWI-103065	Statistische Modellierung von allgemeinen Regressionsmodellen (S. 639)	4,5	Wolf-Dieter Heller
T-WIWI-103129	Stochastic Calculus and Finance (S. 642)	4,5	Mher Safarian

Erfolgskontrolle(n)

Die Modulprüfung erfolgt in Form von schriftlichen Teilprüfungen (nach §4(2), 1 SPO) über die einzelnen Lehrveranstaltungen des Moduls. Die Prüfungen werden in jedem Semester angeboten und können zu jedem ordentlichen Prüfungstermin wiederholt werden. Die Erfolgskontrolle wird bei jeder Lehrveranstaltung dieses Moduls beschrieben.

Die Gesamtnote des Moduls wird aus den mit LP gewichteten Noten der Teilprüfungen gebildet und nach der ersten Nachkommastelle abgeschnitten.

Voraussetzungen

Das Modul ist erst dann bestanden, wenn zusätzlich das Modul "Ökonometrie und Statistik I" zuvor erfolgreich mit der letzten Teilprüfung abgeschlossen wurde.

Modellierte Voraussetzungen

Es müssen die folgenden Bestandteile erfüllt werden:

- Das Modul [M-WIWI-101638] *Ökonometrie und Statistik I* muss begonnen worden sein.

Qualifikationsziele

Der/die Studierende besitzt umfassende Kenntnisse fortgeschrittener ökonometrischer Methoden für unterschiedliche Datentypen. Er/Sie ist in der Lage diese kenntnisreich anzuwenden, sie mit Hilfe von statistischer Software umzusetzen und kritisch zu evaluieren.

Inhalt

Dieses Modul baut inhaltlich auf dem Modul "Ökonometrie und Statistik I" auf. In den Modulveranstaltungen wird den Studierenden ein umfassendes Portfolio an weiterführenden ökonometrischen Methoden für unterschiedliche Datentypen vermittelt.

Arbeitsaufwand

Gesamtaufwand bei 9 Leistungspunkten: ca. 270 Stunden. Die Aufteilung erfolgt nach den Leistungspunkten der Lehrveranstaltungen des Moduls. Dabei beträgt der Arbeitsaufwand für Lehrveranstaltungen mit 4,5 Credits ca. 135h. Die Gesamtstundenzahl je Lehrveranstaltung ergibt sich dabei aus dem Aufwand für den Besuch der Vorlesungen und Übungen, sowie den Prüfungszeiten und dem zeitlichen Aufwand, der zur Erreichung der Lernziele des Moduls für einen durchschnittlichen Studenten für eine durchschnittliche Leistung erforderlich ist.

M Modul: Ökonomische Theorie und ihre Anwendung in Finance [M-WIWI-101502]

Verantwortung:	Kay Mitusch
Einrichtung:	KIT-Fakultät für Wirtschaftswissenschaften
Curriculare Verankerung:	Wahlpflicht
Bestandteil von:	Wirtschaftswissenschaften / Wahlmodule WIWI

Leistungspunkte	Turnus	Dauer	Sprache	Level	Version
9	Jedes Semester	1 Semester	Deutsch	4	3

Ergänzungsangebot

Wahlpflichtblock; Es müssen 1 Bestandteile belegt werden.

Kennung	Teilleistung	LP	Verantwortung
T-WIWI-102622	Corporate Financial Policy (S. 269)	4,5	Martin Ruckes
T-WIWI-102623	Finanzintermediation (S. 324)	4,5	Martin Ruckes
T-WIWI-102647	Asset Pricing (S. 235)	4,5	Martin Ruckes, Marliese Uhrig-Homburg

Wahlpflichtangebot

Wahlpflichtblock; Es müssen 1 Bestandteile belegt werden.

Kennung	Teilleistung	LP	Verantwortung
T-WIWI-102609	Advanced Topics in Economic Theory (S. 211)	4,5	Kay Mitusch
T-WIWI-102861	Advanced Game Theory (S. 210)	4,5	Karl-Martin Ehrhart, Clemens Puppe, Johannes Philipp Reiß

Erfolgskontrolle(n)

Die Modulprüfung erfolgt in Form von Teilprüfungen (nach §4(2), 1 o. 2 SPO) über die gewählten Lehrveranstaltungen des Moduls, mit denen in Summe die Mindestanforderung an Leistungspunkten erfüllt ist. Die Prüfungen werden in jedem Semester angeboten und können zu jedem ordentlichen Prüfungstermin wiederholt werden. Die Erfolgskontrolle wird bei jeder Lehrveranstaltung dieses Moduls beschrieben. Die Gesamtnote des Moduls wird aus den mit LP gewichteten Noten der Teilprüfungen gebildet und nach der ersten Nachkommastelle abgeschnitten.

Voraussetzungen

Eine der beiden Teilleistungen T-WIWI-102861 "Advanced Game Theory" und T-WIWI-102609 "Advanced Topics in Economic Theory" ist Pflicht im Modul. Das Modul kann entweder im Pflichtbereich Volkswirtschaftslehre oder im Wahlpflichtbereich angerechnet werden.

Qualifikationsziele

Die Studierenden

- beherrschen anhand der Allgemeinen Gleichgewichtstheorie und der Vertragstheorie die Methoden des formalen ökonomischen Modellierens
- können diese Methoden auf finanzwirtschaftliche Fragestellungen anwenden
- erhalten viele nützliche Einsichten in das Verhältnis von Unternehmen und Investoren und das Funktionieren von Finanzmärkten

Inhalt

In der Pflichtveranstaltung "Advanced Topics in Economic Theory" werden in zwei gleichen Teilen die methodischen Grundlagen der Allgemeinen Gleichgewichtstheorie (Allokationstheorie) und der Vertragstheorie behandelt. In der Veranstaltung "Asset Pricing" werden die Techniken der Allgemeinen Gleichgewichtstheorie auf Fragen der Preisbildung für Finanztitel angewandt. In den Veranstaltungen "Corporate Financial Policy" und "Finanzintermediation" werden die Techniken der Vertragstheorie auf Fragen der Unternehmensfinanzierung und auf Institutionen des Finanzsektors angewandt.

Arbeitsaufwand

Gesamtaufwand bei 9 Leistungspunkten: ca. 270 Stunden

Die genaue Aufteilung erfolgt nach den Leistungspunkten der Lehrveranstaltungen des Moduls.

M Modul: Operations Research im Supply Chain Management [M-WIWI-102832]

Verantwortung:	Stefan Nickel
Einrichtung:	KIT-Fakultät für Wirtschaftswissenschaften
Curriculare Verankerung:	Wahlpflicht
Bestandteil von:	Wirtschaftswissenschaften / Wahlmodule WIWI

Leistungspunkte	Turnus	Dauer	Sprache	Level	Version
9	Jedes Semester	2 Semester	Deutsch	4	4

Wahlpflichtangebot

Wahlpflichtblock; Es dürfen maximal 2 Bestandteile belegt werden.

Kennung	Teilleistung	LP	Verantwortung
T-WIWI-102723	Graph Theory and Advanced Location Models (S. 345)	4,5	Stefan Nickel
T-WIWI-106200	Modellieren und OR-Software: Fortgeschrittene Themen (S. 414)	4,5	Stefan Nickel
T-WIWI-102715	Operations Research in Supply Chain Management (S. 446)	4,5	Stefan Nickel

Ergänzungsangebot

Wahlpflichtblock; Es dürfen maximal 2 Bestandteile belegt werden.

Kennung	Teilleistung	LP	Verantwortung
T-WIWI-102718	Ereignisdiskrete Simulation in Produktion und Logistik (S. 315)	4,5	Stefan Nickel
T-WIWI-106548	Fortgeschrittene Stochastische Optimierung (S. 329)	4,5	Steffen Rebennack
T-WIWI-102719	Gemischt-ganzzahlige Optimierung I (S. 332)	4,5	Oliver Stein
T-WIWI-102720	Gemischt-ganzzahlige Optimierung II (S. 335)	4,5	Oliver Stein
T-WIWI-106549	Large-scale Optimierung (S. 379)	4,5	Steffen Rebennack
T-WIWI-102704	Standortplanung und strategisches Supply Chain Management (S. 636)	4,5	Stefan Nickel
T-WIWI-102714	Taktisches und operatives Supply Chain Management (S. 656)	4,5	Stefan Nickel

Erfolgskontrolle(n)

Die Modulprüfung erfolgt in Form von Teilprüfungen (nach § 4(2), 1 SPO) über die gewählten Lehrveranstaltungen des Moduls, mit denen in Summe die Mindestanforderungen an Leistungspunkten erfüllt ist.

Die Erfolgskontrolle wird bei jeder Lehrveranstaltung beschrieben.

Die Gesamtnote des Moduls wird aus den mit Leistungspunkten gewichteten Noten der Teilprüfungen gebildet und nach der ersten Nachkommastelle abgeschnitten.

Voraussetzungen

Im Studiengang Informationswirtschaft M.Sc. können zwei beliebige Teilleistungen im Modul gewählt werden.

Modellierte Voraussetzungen

Es müssen die folgenden Bestandteile erfüllt werden:

- Das Modul [M-WIWI-101415] *Operations Research im Supply Chain Management und Health Care Management* darf nicht begonnen worden sein.

Qualifikationsziele

Der/ die Studierende

- ist vertraut mit wesentlichen Konzepten und Begriffen des Supply Chain Managements,
- kennt die verschiedenen Teilgebiete des Supply Chain Managements und die zugrunde liegenden Optimierungsprobleme,
- ist mit den klassischen Standortmodellen (in der Ebene, auf Netzwerken und diskret), sowie mit den grundlegenden Methoden zur Ausliefer- und Transportplanung, Warenlagerplanung und Lagermanagements vertraut

-
- ist in der Lage praktische Problemstellungen mathematisch zu modellieren und kann deren Komplexität abschätzen sowie geeignete Lösungsverfahren auswählen und anpassen.

Inhalt

Supply Chain Management befasst sich mit der Planung und Optimierung des gesamten, unternehmensübergreifenden Beschaffungs-, Herstellungs- und Distributionsprozesses mehrerer Produkte zwischen allen beteiligten Geschäftspartnern (Lieferanten, Logistikdienstleistern, Händlern). Ziel ist, unter Berücksichtigung verschiedenster Rahmenbedingungen die Befriedigung der (Kunden-) Bedarfe, so dass die Gesamtkosten minimiert werden.

Dieses Modul befasst sich mit mehreren Teilgebieten des SCM. Zum einen mit der Bestimmung optimaler Standorte innerhalb von Supply Chains. Diese strategischen Entscheidungen über die Platzierung von Anlagen wie Produktionsstätten, Vertriebszentren und Lager u.ä., sind von großer Bedeutung für die Rentabilität von Supply-Chains. Sorgfältig durchgeführte Standortplanungen erlauben einen effizienteren Materialfluss und führen zu verringerten Kosten und besserem Kundenservice. Ein weiterer Schwerpunkt bildet die Planung des Materialtransports im Rahmen des Supply Chain Managements. Durch eine Aneinanderreihung von Transportverbindungen und Zwischenstationen wird die Lieferstelle (Produzent) mit der Empfangsstelle (Kunde) verbunden. Es wird betrachtet, wie für vorgegebene Warenströme oder Sendungen aus den möglichen Logistikketten die optimale Liefer- und Transportkette auszuwählen ist, die bei Einhaltung der geforderten Lieferzeiten und Randbedingungen zu den geringsten Kosten führt. Darüber hinaus bietet das Modul die Möglichkeit verschiedene Aspekte der taktischen und operativen Planungsebene im Supply Chain Management kennenzulernen. Hierzu gehören v.a. Methoden des Scheduling sowie verschiedene Vorgehensweisen in der Beschaffungs- und Distributionslogistik. Fragestellungen der Warenhaltung und des Lagerhaltungsmanagements werden ebenfalls angesprochen.

Empfehlungen

Kenntnisse des Operations Research, wie sie zum Beispiel im Modul *Einführung in das Operations Research*[WI10R] vermittelt werden, werden vorausgesetzt.

Anmerkung

Einige Veranstaltungen werden unregelmäßig angeboten.

Das für drei Studienjahre im Voraus geplante Lehrangebot kann im Internet nachgelesen werden.

Arbeitsaufwand

Gesamtaufwand bei 9 Leistungspunkten: ca. 270 Stunden

- Präsenzzeit: 84 Stunden
- Vor- /Nachbereitung: 112 Stunden
- Prüfung und Prüfungsvorbereitung: 74 Stunden

M Modul: Operations Research im Supply Chain Management und Health Care Management [M-WIWI-101415]

Verantwortung:	Stefan Nickel
Einrichtung:	KIT-Fakultät für Wirtschaftswissenschaften
Curriculare Verankerung:	Wahlpflicht
Bestandteil von:	Wirtschaftswissenschaften / Wahlmodule WIWI

Leistungspunkte	Turnus	Dauer	Level	Version
9	Jedes Semester	1 Semester	4	7

Wahlpflichtangebot

Wahlpflichtblock; Es müssen zwischen 9 und 11,5 LP belegt werden.

Kennung	Teilleistung	LP	Verantwortung
T-WIWI-102872	Challenges in Supply Chain Management (S. 260)	4,5	Robert Blackburn
T-WIWI-102718	Ereignisdiskrete Simulation in Produktion und Logistik (S. 315)	4,5	Stefan Nickel
T-WIWI-102723	Graph Theory and Advanced Location Models (S. 345)	4,5	Stefan Nickel
T-WIWI-102715	Operations Research in Supply Chain Management (S. 446)	4,5	Stefan Nickel
T-WIWI-102884	Operations Research in Health Care Management (S. 445)	4,5	Stefan Nickel
T-WIWI-102716	Praxis-Seminar: Health Care Management (mit Fallstudien) (S. 538)	4,5	Stefan Nickel
T-WIWI-102704	Standortplanung und strategisches Supply Chain Management (S. 636)	4,5	Stefan Nickel
T-WIWI-102860	Supply Chain Management in der Prozessindustrie (S. 651)	4,5	Stefan Nickel
T-WIWI-102714	Taktisches und operatives Supply Chain Management (S. 656)	4,5	Stefan Nickel
T-WIWI-106200	Modellieren und OR-Software: Fortgeschrittene Themen (S. 414)	4,5	Stefan Nickel

Erfolgskontrolle(n)

Das Modul wird ab dem Sommersemester 2016 nicht mehr angeboten und kann nicht mehr neu belegt werden.

Die Modulprüfung erfolgt in Form von Teilprüfungen (nach § 4(2), 1 SPO) über die gewählten Lehrveranstaltungen des Moduls, mit denen in Summe die Mindestanforderungen an Leistungspunkten erfüllt ist.

Die Erfolgskontrolle wird bei jeder Lehrveranstaltung beschrieben.

Die Gesamtnote des Moduls wird aus den mit Leistungspunkten gewichteten Noten der Teilprüfungen gebildet und nach der ersten Nachkommastelle abgeschnitten.

Auf Antrag kann im Wahlpflichtbereich in jedem der vier Mastermodule (*Operations Research im Supply Chain Management und Health Care Management bzw. Operations Research im Supply Chain Management, Mathematische Optimierung, Stochastische Modellierung und Optimierung*) eine Veranstaltung aus einem der beiden anderen Module oder *Advanced Game Theory* belegt werden. Im Pflichtbereich ist die Anerkennung einer modulfremden Veranstaltung nicht möglich.

Voraussetzungen

Die Veranstaltung Challenges in Supply Chain Management kann nur im Wahlpflichtbereich belegt werden.

Qualifikationsziele

Der/ die Studierende

- ist vertraut mit wesentlichen Konzepten und Begriffen des Supply Chain Managements,
- kennt die verschiedenen Teilgebiete des Supply Chain Managements und die zugrunde liegenden Optimierungsprobleme,
- ist mit den klassischen Standortmodellen (in der Ebene, auf Netzwerken und diskret), sowie mit den grundlegenden Methoden zur Ausliefer- und Transportplanung, Warenlagerplanung und Lagermanagements vertraut,
- kennt die generellen Abläufe und Charakteristika des Health Care Wesens und ist in der Lage mathematische Modelle für Non-Profit-Organisationen entsprechend einzusetzen,
- ist in der Lage praktische Problemstellungen mathematisch zu modellieren und kann deren Komplexität abschätzen sowie geeignete Lösungsverfahren auswählen und anpassen.

Inhalt

Supply Chain Management befasst sich mit der Planung und Optimierung des gesamten, unternehmensübergreifenden Beschaffungs-, Herstellungs- und Distributionsprozesses mehrerer Produkte zwischen allen beteiligten Geschäftspartnern (Lieferanten, Logistikdienstleistern, Händlern). Ziel ist, unter Berücksichtigung verschiedenster Rahmenbedingungen die Befriedigung der (Kunden-) Bedarfe, so dass die Gesamtkosten minimiert werden.

Dieses Modul befasst sich mit mehreren Teilgebieten des SCM. Zum einen mit der Bestimmung optimaler Standorte innerhalb von Supply Chains. Diese strategischen Entscheidungen über die die Platzierung von Anlagen wie Produktionsstätten, Vertriebszentren und Lager u.ä., sind von großer Bedeutung für die Rentabilität von Supply-Chains. Sorgfältig durchgeführte Standortplanungen erlauben einen effizienteren Materialfluss und führen zu verringerten Kosten und besserem Kundenservice. Ein weiterer Schwerpunkt bildet die Planung des Materialtransports im Rahmen des Supply Chain Managements. Durch eine Aneinanderreihung von Transportverbindungen und Zwischenstationen wird die Lieferstelle (Produzent) mit der Empfangsstelle (Kunde) verbunden. Es wird betrachtet, wie für vorgegebene Warenströme oder Sendungen aus den möglichen Logistikketten die optimale Liefer- und Transportkette auszuwählen ist, die bei Einhaltung der geforderten Lieferzeiten und Randbedingungen zu den geringsten Kosten führt. Darüber hinaus bietet das Modul die Möglichkeit verschiedene Aspekte der taktischen und operativen Planungsebene im Supply Chain Management kennenzulernen. Hierzu gehören v.a. Methoden des Scheduling sowie verschiedene Vorgehensweisen in der Beschaffungs- und Distributionslogistik. Fragestellungen der Warenhaltung und des Lagerhaltungsmanagements werden ebenfalls angesprochen.

Health Care Management beschäftigt sich mit speziellen Supply Chain Management Fragen im Gesundheitsbereich. Weiterhin spielen hier Fragen der Ablaufplanung und der innerbetrieblichen Logistik in Krankenhäusern eine wesentliche Rolle.

Empfehlungen

Kenntnisse des Operations Research, wie sie zum Beispiel im Modul *Einführung in das Operations Research* [WI10R] vermittelt werden, werden vorausgesetzt.

Anmerkung

Einige Veranstaltungen werden unregelmäßig angeboten.

Das für drei Studienjahre im Voraus geplante Lehrangebot kann im Internet nachgelesen werden.

Das Modul wird ab dem SS 2016 nicht mehr angeboten und kann nicht mehr neu belegt werden. Studierende, die das Modul bereits begonnen haben, können dieses noch unter den alten Bedingungen bis einschließlich SS 2017 (letztmalige Prüfungsmöglichkeit nur für Nachschreiber) abschließen. Es gibt das Nachfolgemodul Operations Research im Supply Chain Management.

Arbeitsaufwand

Gesamtaufwand bei 9 Leistungspunkten: ca. 270 Stunden

- Präsenzzeit: 84 Stunden
- Vor- /Nachbereitung: 112 Stunden
- Prüfung und Prüfungsvorbereitung: 74 Stunden

M Modul: Optimierung unter Unsicherheit in der Informationswirtschaft [M-WIWI-103243]

Verantwortung: Steffen Rebennack
Einrichtung: KIT-Fakultät für Wirtschaftswissenschaften
Curriculare Veran-
kerung: Pflicht
Bestandteil von: Wirtschaftswissenschaften / Pflichtmodule

Leistungspunkte	Turnus	Dauer	Version
5	Jedes Wintersemester	1 Semester	1

Pflichtbestandteile

Kennung	Teilleistung	LP	Verantwortung
T-WIWI-106545	Optimierungsansätze unter Unsicherheit (S. 448)	5	Steffen Rebennack

Erfolgskontrolle(n)

Die Erfolgskontrolle erfolgt in Form einer 60-minütigen schriftlichen Prüfung (nach §4(2), 1 SPO). Die Prüfung wird jedes Semester angeboten.

Voraussetzungen

Keine

Qualifikationsziele

Die Studierenden erwerben die Kenntnis moderner Methoden der stochastischen Modellbildung und werden dadurch in die Lage versetzt, einfache stochastische Systeme adäquat zu beschreiben und zu analysieren.

Inhalt

In der zu Grunde liegenden Lehrveranstaltung wird die Theorie der Markov-Ketten vermittelt und anhand zahlreicher Anwendungen die Bedeutung der Markov-Kette als Analyseinstrument herausgearbeitet.

Anmerkung

Neues Modul ab Sommersemester 2017.

Das für zwei Studienjahre im Voraus geplante Lehrangebot kann im Internet unter <http://www.ior.kit.edu/> nachgelesen werden.

Arbeitsaufwand

Der Gesamtarbeitsaufwand für dieses Modul beträgt ca. 150 Stunden (5 Credits).

Die Gesamtstundenzahl je Lehrveranstaltung ergibt sich dabei aus dem Aufwand für den Besuch der Vorlesungen und Übungen, sowie den Prüfungszeiten und dem zeitlichen Aufwand, der zur Erreichung der Lernziele des Moduls für einen durchschnittlichen Studenten für eine durchschnittliche Leistung erforderlich ist.

M Modul: Organic Computing [M-WIWI-101459]

Verantwortung: Hartmut Schmeck
Einrichtung: KIT-Fakultät für Wirtschaftswissenschaften
Curriculare Veran- Wahlpflicht
kerung:
Bestandteil von: Informatik

Leistungspunkte	Turnus	Dauer	Level	Version
9	Jedes Semester	1 Semester	4	1

Pflichtbestandteile

Kennung	Teilleistung	LP	Verantwortung
T-WIWI-102659	Organic Computing (S. 449)	5	Hartmut Schmeck

Ergänzungsangebot

Wahlpflichtblock; Es müssen zwischen 4 und 5 LP belegt werden.

Kennung	Teilleistung	LP	Verantwortung
T-WIWI-102679	Naturinspirierte Optimierungsverfahren (S. 426)	5	Pradyumn Kumar Shukla
T-WIWI-102657	Spezialvorlesung Effiziente Algorithmen (S. 630)	5	Hartmut Schmeck
T-WIWI-103523	Praktikum Informatik (S. 526)	4	Andreas Oberweis, Harald Sack, York Sure-Vetter, Johann Marius Zöllner

Erfolgskontrolle(n)

Das Modul wird ab Wintersemester 2017/2018 nicht mehr angeboten. Studierende, die das Modul bereits begonnen haben, müssen das Modul bis einschließlich Sommersemester 2017 abschließen.

Die Modulprüfung erfolgt in Form von Teilprüfungen über die gewählten Lehrveranstaltungen des Moduls, mit denen die Mindestanforderung an LP erfüllt wird. Die Erfolgskontrolle wird bei jeder Lehrveranstaltung beschrieben.

Die Gesamtnote des Moduls wird aus den mit LP gewichteten Teilnoten gebildet und nach der ersten Kommastelle abgeschnitten.

Voraussetzungen

Die Lehrveranstaltung *Organic Computing* [2511104] ist Pflicht im Modul und muss geprüft werden.

Qualifikationsziele

Die/der Studierende

- erreicht detaillierte Kenntnisse über die Theorie und Anwendung des Organic Computing,
- beherrscht Konzepte um autonome Systeme im Kontext des Organic Computing zu entwickeln und systematisch zu evaluieren.
- ist in der Lage Problemstellungen auf Basis von Lösungskonzepten aus dem Organic Computing zu erschließen.

Inhalt

Organic Computing beschreibt die systematische Analyse und Entwicklung autonomer, informationsverarbeitender Systeme, die in einer heterogenen Umwelt miteinander arbeiten. In diesem Modul werden zunächst Grundlagen über die Konzepte und Lösungsansätze des Organic Computing vermittelt. Diese können anhand von ausgewählten Veranstaltungen im Bereich des Komplexitätsmanagements oder naturinspirierter Optimierungsverfahren vertieft werden.

Arbeitsaufwand

Gesamtaufwand bei 9 Leistungspunkten: ca. 270 Stunden. Die genaue Aufteilung erfolgt nach den Leistungspunkten der Lehrveranstaltungen des Moduls.

M Modul: Quantitative Risk Management [M-WIWI-103122]

Verantwortung: Maxim Ulrich
Einrichtung: KIT-Fakultät für Wirtschaftswissenschaften
Curriculare Verankerung: Wahlpflicht
Bestandteil von: [Wirtschaftswissenschaften / Wahlmodule WIWI](#)
[Wirtschaftswissenschaften / Wahlmodule BWL](#)

Leistungspunkte	Turnus	Dauer	Sprache	Version
9	Jedes Sommersemester	1 Semester	Englisch	1

Wahlpflichtangebot

Wahlpflichtblock; Es müssen 9 LP belegt werden.

Kennung	Teilleistung	LP	Verantwortung
T-WIWI-106191	Bayesian Methods for Financial Economics (S. 242)	4,5	Maxim Ulrich
T-WIWI-106195	Machine Learning in Finance (S. 382)	4,5	Maxim Ulrich

Erfolgskontrolle(n)

Dieses Modul wird nicht wie geplant angeboten, sondern entfällt zum Sommersemester 2017.

Die Modulprüfung erfolgt in Form von Teilprüfungen (nach §4(2), 1 o. 2 SPO) über die gewählten Lehrveranstaltungen des Moduls, mit denen in Summe die Mindestanforderung an Leistungspunkten erfüllt ist. Die Erfolgskontrolle wird bei jeder Lehrveranstaltung dieses Moduls beschrieben. Die Gesamtnote des Moduls wird aus den mit LP gewichteten Noten der Teilprüfungen gebildet und nach der ersten Nachkommastelle abgeschnitten.

Voraussetzungen

Keine

Qualifikationsziele

Studenten sind in der Lage, Finanzmodelle mit Bayesianischen MCMC Methoden zu schätzen. Zudem sind sie in der Lage, Algorithmen des maschinellen Lernens zu verwenden, um aktuelle Probleme der Finanzökonomie zu lösen.

Inhalt

Siehe jeweilige Veranstaltung

Empfehlungen

Keine

Anmerkung

Weitere Anmerkungen finden Sie unter der jeweiligen Veranstaltungsbeschreibung.

Arbeitsaufwand

Der Gesamtarbeitsaufwand für dieses Modul beträgt circa 270 Stunden. Für weitere Informationen verweisen wir auf die jeweilige Veranstaltung.

M Modul: Quantitative Valuation [M-WIWI-103123]

Verantwortung: Maxim Ulrich
Einrichtung: KIT-Fakultät für Wirtschaftswissenschaften
Curriculare Verankerung: Wahlpflicht
Bestandteil von: [Wirtschaftswissenschaften / Wahlmodule WIWI](#)
[Wirtschaftswissenschaften / Wahlmodule BWL](#)

Leistungspunkte	Turnus	Dauer	Sprache	Version
9	Jedes Semester	1 Semester	Englisch	1

Wahlpflichtangebot

Wahlpflichtblock; Es müssen 9 LP belegt werden.

Kennung	Teilleistung	LP	Verantwortung
T-WIWI-102878	Computational Risk and Asset Management (S. 263)	4,5	Maxim Ulrich
T-WIWI-106191	Bayesian Methods for Financial Economics (S. 242)	4,5	Maxim Ulrich

Erfolgskontrolle(n)

Dieses Modul wird nicht wie geplant angeboten, sondern entfällt zum Sommersemester 2017.

Die Modulprüfung erfolgt in Form von Teilprüfungen (nach §4(2), 1 o. 2 SPO) über die gewählten Lehrveranstaltungen des Moduls, mit denen in Summe die Mindestanforderung an Leistungspunkten erfüllt ist. Die Erfolgskontrolle wird bei jeder Lehrveranstaltung dieses Moduls beschrieben. Die Gesamtnote des Moduls wird aus den mit LP gewichteten Noten der Teilprüfungen gebildet und nach der ersten Nachkommastelle abgeschnitten.

Voraussetzungen

Keine

Qualifikationsziele

Studenten werden in die Lage versetzt, statistische Methoden zu verwenden, um erwartete Renditen, Risiken und Risikoverteilungen verschiedener Finanztitel zu schätzen. Sie beherrschen die Verwendung von Maximum Likelihood und Expectation Maximization zur Schätzung von linearen und nicht-linearen Bewertungsmodellen und können Bewertungsmodelle zur Preisbestimmung von Bonds, Aktien und Optionen kalibrieren/schätzen sowie diverse Schätzalgorithmen selbständig programmieren und mit Finanzmarktdaten testen. Zudem erhalten Studenten eine praktische Einführung in das Rechnen und die empirische Validierung zeitstetiger und zeitdiskreter Finanzmodelle. Die empirische Validierung beruht auf bayesianischen MCMC Methoden und wird verwendet um Modelle mit stochastischer Volatilität und Crashrisiken zu schätzen.

Inhalt

Siehe jeweilige Veranstaltung

Empfehlungen

Keine

Anmerkung

Siehe jeweilige Veranstaltung

Arbeitsaufwand

Der Gesamtarbeitsaufwand für dieses Modul beträgt circa 270 Stunden. Für weitere Informationen verweisen wir auf die jeweilige Veranstaltung.

M Modul: Sales Management [M-WIWI-101487]

Verantwortung:	Martin Klarmann
Einrichtung:	KIT-Fakultät für Wirtschaftswissenschaften
Curriculare Verankerung:	Wahlpflicht
Bestandteil von:	Wirtschaftswissenschaften / Wahlmodule WIWI Wirtschaftswissenschaften / Wahlmodule BWL

Leistungspunkte	Turnus	Dauer	Version
9	Jedes Wintersemester	1 Semester	5

Pflichtbestandteile

Kennung	Teilleistung	LP	Verantwortung
T-WIWI-102890	Sales Management and Retailing (S. 574)	3	Martin Klarmann

Ergänzungsangebot

Wahlpflichtblock; Es darf maximal 1 Bestandteil belegt werden.

Kennung	Teilleistung	LP	Verantwortung
T-WIWI-106137	Country Manager Simulation (S. 270)	1,5	Sven Feurer
T-WIWI-102834	Case Studies in Sales and Pricing (S. 258)	1,5	Martin Klarmann
T-WIWI-106981	Digital Marketing and Sales in B2B (S. 286)	1,5	Anja Hildebrand
T-WIWI-102891	Preisverhandlungen und Verkaufspräsentationen (S. 542)	1,5	Martin Klarmann, Mark Schröder

Ergänzungsangebot

Wahlpflichtblock; Es dürfen maximal 2 Bestandteile belegt werden.

Kennung	Teilleistung	LP	Verantwortung
T-WIWI-107720	Market Research (S. 391)	4,5	
T-WIWI-102883	Pricing (S. 543)	4,5	Ju-Young Kim

Erfolgskontrolle(n)

Die Erfolgskontrolle erfolgt in Form von Teilprüfungen (nach §4(2), 1-3 SPO) über die Lehrveranstaltungen des Moduls im Umfang von insgesamt 9 LP. Die Erfolgskontrolle wird bei jeder Lehrveranstaltung dieses Moduls beschrieben.

Die Gesamtnote des Moduls wird aus den mit LP gewichteten Noten der Teilprüfungen gebildet und nach der ersten Nachkommastelle abgeschnitten.

Voraussetzungen

Die Veranstaltung "Sales Management and Retailing" muss im Modul erfolgreich geprüft werden.

Qualifikationsziele

Studierende

- kennen die zentralen Inhalte im Bereich Vertriebsmanagement (insbesondere zur Gestaltung von Vertriebssystemen, zur Beziehung zu Kunden und Händlern)
- kennen die zentralen Inhalte im Bereich Preismanagement (insbesondere zu verhaltenswissenschaftlichen Grundlagen von Pricing, Preisoptimierung, Preisstrategie und Preisbestimmung)
- sind in der Lage, mit Facetten, Besonderheiten und Herausforderungen im Vertrieb umzugehen
- kennen eine Vielzahl von qualitativen und quantitativen Verfahren zur Vorbereitung von strategischen Entscheidungen im Marketing
- sind fähig, ihr vertieftes Vertriebs- und Pricing-Wissen sinnvoll in einem praktischen Kontext anzuwenden
- haben die nötigen theoretischen Kenntnisse, die für das Verfassen einer Masterarbeit im Bereich Marketing grundlegend sind
- haben die theoretischen Kenntnisse und Fertigkeiten, die für die Arbeit in der Vertriebsabteilung eines Unternehmens oder für die Zusammenarbeit mit dieser nötig sind

Inhalt

Ziel dieses Moduls ist es, zentrale Inhalte des Bereiches Vertriebsmanagement zu vermitteln. In vielen Büchern wird der Vertrieb als Marketingaufgabe dargestellt, während die Praxis strikt zwischen Marketing- und Vertriebsabteilungen trennt. Die Facetten, Besonderheiten und Herausforderungen im Vertrieb sollen im Rahmen dieses Moduls behandelt werden. Studierende können dabei zwischen folgenden Kursen wählen: Die Veranstaltung "Sales Management and Retailing" geht auf Herausforderung bei der Gestaltung des Vertriebssystems ein, auf das Customer Relationship Management sowie auf zentrale Eigenheiten des Handelsmarketings. Händler-Hersteller Beziehungen und sich daraus ergebende Besonderheiten werden thematisiert. Diese Veranstaltung wird in englischer Sprache gehalten. Im Kurs "Pricing" lernen Studierende die zentralen Elemente und Überlegungen im Rahmen des Preismanagement kennen. Verhaltenswissenschaftliche Preisforschung sowie Ansatzpunkte der Preisbestimmung sind beispielhafte Vertiefungsfelder der Veranstaltung. Die Veranstaltung "Marktforschung" vermittelt praxisrelevante Inhalte zur Messung von Kundeneinstellungen und Kundenverhalten. Sie erlernen den Einsatz statistischer Verfahren zur Vorbereitung von strategischen Entscheidungen im Marketing. Diese Veranstaltung ist Voraussetzung für Studierende, die an Seminar- oder Abschlussarbeiten bei der Forschungsgruppe Marketing und Vertrieb interessiert sind. In der Veranstaltung "Case Studies in Pricing" ist es Aufgabe der Teilnehmer innerhalb einer Gruppe praxisorientierte Fallstudien zu bearbeiten. Ziel des Fallstudien-Designs ist die aktive Anwendung erlernter Inhalte, eine sinnvolle Ableitung konkreter Handlungsimplikationen sowie die erfolgreiche Lösung strategischer Herausforderungen im Preismanagement. Der Kurs "Preisverhandlungen und Verkaufspräsentationen" diskutiert zunächst theoretisches Wissen über das Verhalten in Verkaufssituationen. In einem zweiten Schritt werden in einem praktischen Teil Verhandlungen von den Studenten selbst geführt. Im Kurs "Country Manager Simulation" lernen Studierende eine internationale Markteinführungsstrategie zu planen und durchzuführen.

Anmerkung

Nähere Informationen erhalten Sie direkt bei der Forschungsgruppe Marketing und Vertrieb (marketing.iism.kit.edu).

Arbeitsaufwand

Gesamtaufwand bei 9 Leistungspunkten: ca. 270 Stunden

Die genaue Aufteilung erfolgt nach den Leistungspunkten der Lehrveranstaltungen des Moduls.

M Modul: Semantische Technologien [M-WIWI-101457]

Verantwortung:	York Sure-Vetter
Einrichtung:	KIT-Fakultät für Wirtschaftswissenschaften
Curriculare Verankerung:	Wahlpflicht
Bestandteil von:	Informatik

Leistungspunkte	Turnus	Dauer	Level	Version
8	Einmalig	1 Semester	4	1

Wahlpflichtangebot

Wahlpflichtblock; Es müssen zwischen 8 und 10 LP belegt werden.

Kennung	Teilleistung	LP	Verantwortung
T-WIWI-102874	Semantic Web Technologien (S. 576)	5	Andreas Harth, York Sure-Vetter
T-WIWI-103112	Web Science (S. 681)	5	York Sure-Vetter
T-WIWI-103523	Praktikum Informatik (S. 526)	4	Andreas Oberweis, Harald Sack, York Sure-Vetter, Johann Marius Zöllner
T-WIWI-103480	Seminar Informatik B (Master) (S. 591)	3	Andreas Oberweis, Harald Sack, Hartmut Schmeck, York Sure-Vetter, Johann Marius Zöllner

Erfolgskontrolle(n)

Die Modulprüfung erfolgt in Form von Teilprüfungen über die gewählten Lehrveranstaltung des Moduls, mit denen in Summe die Mindestanforderung an Leistungspunkten erfüllt ist.

Die Erfolgskontrolle zu den Vorlesungen erfolgt in Form einer schriftlichen Prüfung im Umfang von 60 Minuten nach § 4 Abs. 2 Nr. 1 SPO.

Die Erfolgskontrolle zum Seminar erfolgt benotet als Erfolgskontrolle anderer Art nach § 4 Abs. 2 Nr. 3 SPO.

Die Gesamtnote des Moduls wird aus den mit LP gewichteten Teilnoten gebildet und nach der ersten Kommastelle abgeschnitten.

Voraussetzungen

Keine

Qualifikationsziele

Der/ die Studierende

- versteht die Konzepte zur Realisierung von Semantic Web Technologien, inklusive Linked Data
- entwickelt Ontologien für den Einsatz in semantischen webbasierten Applikationen und wählt dazu geeignete Repräsentationssprachen aus,
- ist vertraut mit Verfahren zur Repräsentation und Modellierung von Wissen,
- ist in der Lage die Methoden und Technologien semantischer Webtechnologien auf andere Anwendungsgebiete zu übertragen,
- bewertet das Potential semantischer Webtechnologien für neue Anwendungsbereiche,
- versteht die Herausforderungen in den Bereichen der Daten- und Systemintegration im Web und kann selbstständig Lösungen erarbeiten.

Arbeitsaufwand

Gesamtaufwand bei 8 Leistungspunkten: ca. 240 Stunden. Die genaue Aufteilung erfolgt nach den Leistungspunkten der Lehrveranstaltungen des Moduls.

M Modul: Seminarmodul Wirtschaftswissenschaften [M-WIWI-102736]

Verantwortung:	Studiendekan der KIT-Fakultät für Wirtschaftswissenschaften
Einrichtung:	KIT-Fakultät für Wirtschaftswissenschaften
Curriculare Verankerung:	Wahlpflicht
Bestandteil von:	Forschungsfach

Leistungspunkte	Sprache	Version
3	Deutsch	1

Wahlpflichtangebot

Wahlpflichtblock; Es müssen 1 Bestandteile belegt werden.

Kennung	Teilleistung	LP	Verantwortung
T-WIWI-103474	Seminar Betriebswirtschaftslehre A (Master) (S. 580)	3	Wolf Fichtner, Hansjörg Fromm, Andreas Geyer-Schulz, Ju-Young Kim, Martin Klarmann, Peter Knauth, Hagen Lindstädt, David Lorenz, Torsten Luedecke, Thomas Lützkendorf, Alexander Mädche, Bruno Neibecker, Stefan Nickel, Petra Nieken, Martin Ruckes, Gerhard Satzger, Frank Schultmann, Thomas Setzer, Orestis Terzidis, Marliese Uhrig-Homburg, Maxim Ulrich, Christof Weinhardt, Marion Weissenberger-Eibl, Ute Werner, Marcus Wouters
T-WIWI-103478	Seminar Volkswirtschaftslehre A (Master) (S. 599)	3	Johannes Brumm, Jan Kowalski, Kay Mitusch, Ingrid Ott, Clemens Puppe, Johannes Philipp Reiß, Nora Szech, Berthold Wigger
T-WIWI-103481	Seminar Operations Research A (Master) (S. 596)	3	Stefan Nickel, Oliver Stein, Karl-Heinz Waldmann
T-WIWI-103483	Seminar Statistik A (Master) (S. 598)	3	Oliver Grothe, Melanie Schienle

Erfolgskontrolle(n)

Die Modulprüfung erfolgt durch den Nachweis von einem Seminar mit min. 3 LP.

Die einzelnen Erfolgskontrollen (nach §4(2), 3 SPO) werden bei jeder Veranstaltung dieses Moduls beschrieben.

Voraussetzungen

Keine.

Qualifikationsziele

- Die Studierenden können sich weitgehend selbständig mit einem abgegrenzten Problem in einem speziellen Fachgebiet nach wissenschaftlichen Kriterien auseinandersetzen.
- Sie sind in der Lage zu recherchieren, die Informationen zu analysieren, zu abstrahieren sowie grundsätzliche Prinzipien und Gesetzmäßigkeiten aus wenig strukturierten Informationen zusammenzutragen.
- Die Probleme können sie strukturiert und unter Einbeziehung ihres interdisziplinären Wissens lösen.
- Die daraus abgeleiteten Ergebnisse wissen sie zu validieren.
- Anschließend können sie diese unter Berücksichtigung der wissenschaftlichen Arbeitsweise (Strukturierung, Fachterminologie, Quellenangabe) logisch und systematisch in schriftlicher und mündlicher Form präsentieren. Dabei können sie fachlich argumentieren und die Ergebnisse in der Diskussion verteidigen.

Inhalt

Das Modul besteht aus einem Seminar, das thematisch den Wirtschaftswissenschaften zuzuordnen ist. Eine Liste der zugelassenen Lehrveranstaltungen wird im Internet bekannt gegeben.

Anmerkung

Die im Modulhandbuch aufgeführten Seminartitel sind als Platzhalter zu verstehen. Die für jedes Semester aktuell angebotenen Seminare werden jeweils im Vorlesungsverzeichnis und auf den Internetseiten der Institute bekannt gegeben. In der Regel werden die aktuellen Seminarthemen eines jeden Semesters bereits zum Ende des vorangehenden Semesters bekannt gegeben. Bei der Planung des Seminarmoduls sollte darauf geachtet werden, dass für manche Seminare eine Anmeldung bereits zum Ende des vorangehenden Semesters erforderlich ist.

Arbeitsaufwand

Der Gesamtarbeitsaufwand für dieses Modul beträgt ca. 90 Stunden (3 Credits) für Präsenzzeit, Vor- und Nachbearbeitung sowie die Prüfungsleistung der Veranstaltung.

Der konkrete Arbeitsaufwand variiert je nach dem konkret gewählten Seminar und wird bei der einzelnen Veranstaltung beschrieben.

M Modul: Service Analytics [M-WIWI-101506]

Verantwortung:	Hansjörg Fromm, Christof Weinhardt
Einrichtung:	KIT-Fakultät für Wirtschaftswissenschaften
Curriculare Verankerung:	Wahlpflicht
Bestandteil von:	Wirtschaftswissenschaften / Wahlmodule WIWI Wirtschaftswissenschaften / Wahlmodule BWL

Leistungspunkte	Sprache	Level	Version
9	Deutsch	4	2

Wahlpflichtangebot

Wahlpflichtblock; Es müssen 9 LP belegt werden.

Kennung	Teilleistung	LP	Verantwortung
T-WIWI-105778	Service Analytics A (S. 606)	4,5	Hansjörg Fromm, Thomas Setzer
T-WIWI-105779	Service Analytics B - Enterprise Data Reduction and Prediction (S. 608)	4,5	Thomas Setzer
T-WIWI-102822	Industrial Services (S. 349)	4,5	Hansjörg Fromm
T-WIWI-105777	Business Intelligence Systems (S. 255)	4,5	Alexander Mädche, Mario Nadj, Peyman Toreini
T-WIWI-102706	Spezialveranstaltung Informationswirtschaft (S. 628)	4,5	Christof Weinhardt
T-WIWI-102899	Modeling and Analyzing Consumer Behavior with R (S. 410)	4,5	Verena Dorner, Christof Weinhardt

Erfolgskontrolle(n)

Die Modulprüfung erfolgt in Form von Teilprüfungen (nach §4(2), 1-3 SPO) im Umfang von insgesamt mindestens 9 LP. Die Erfolgskontrolle wird bei jeder Lehrveranstaltung dieses Moduls beschrieben.

Die Gesamtnote des Moduls wird aus den mit LP gewichteten Noten der Teilprüfungen gebildet und nach der ersten Nachkommastelle abgeschnitten.

Voraussetzungen

Keine

Qualifikationsziele

Der/ die Studierende

- kennt die theoretischen Grundlagen und die wichtigsten Bausteine von Business Intelligence Systemen,
- erwirbt die grundlegenden Fähigkeiten, Business Intelligence- und Analytics-Software im Service-Kontext anzuwenden,
- lernt unterschiedliche Anwendungsszenarien von Analytics im Service-Kontext kennen,
- ist in der Lage verschiedene Analytics Methoden zu unterscheiden und diese kontextbezogen anzuwenden,
- lernt Analytics-Software im Service-Kontext anzuwenden,
- trainiert die strukturierte Erfassung und Lösung von praxisbezogenen Problemstellungen mit Hilfe kommerzieller Business Intelligence Softwarepaketen sowie Analytics-Methoden und -Werkzeugen.

Inhalt

Die Bedeutung von Dienstleistungen in modernen Volkswirtschaften ist unverkennbar – nahezu 70% der Bruttowertschöpfung werden im tertiären Sektor erzielt und eine wachsende Anzahl von Industrieunternehmen reichern ihre Sachgüter mit kundenspezifischen Dienstleistungen an oder transformieren ihre Geschäftsmodelle fundamental. Die rapide zunehmende Verfügbarkeit von Daten („Big Data“) und deren intelligente Verarbeitung unter Verwendung analytischer Methoden und Business Intelligence-Systemen spielt hierbei eine zentrale Rolle.

Ziel dieses Moduls ist es den Studierenden einen umfassenden Überblick in den Themenbereich des Business Intelligence & Analytics mit einem Fokus auf Dienstleistungsfragestellungen zu geben. Anhand verschiedener Szenarien wird aufgezeigt, wie die Methoden und Systeme dabei helfen können existierende Dienstleistungen zu verbessern bzw. neue innovative datenbasierte Dienstleistungen zu schaffen.

Empfehlungen

Die Veranstaltungen Service Analytics A [2595501] oder Service Analytics B [2540498] sollen vertieft werden.

Anmerkung

Dieses Modul ist Teil des KSRI-Lehrprofils „Digital Service Systems“. Weitere Informationen zu einer möglichen service-spezifischen Profilierung sind unter www.ksri.kit.edu/teaching zu finden.

Ab dem Sommersemester 2016 sollen folgende Veranstaltungen nicht mehr im Modul Service Analytics belegt werden:

- Special Topics in Information Engineering & Management [2540498]
- Modeling and Analyzing Consumer Behaviour with R [2540470]

Eine letztmalige Prüfung dieser Veranstaltungen im Modul Service Analytics ist zum Sommersemester 2017 möglich.

Neu in Modulversion 2 (gültig ab SS 2016):

- Wegfall der Voraussetzung “Die Lehrveranstaltung Service Analytics [2595501] muss im Modul erfolgreich geprüft werden.”
- Neue Teilleistung “Business Intelligence Systems”.
- Umbenennung der Teilleistungen “Service Analytics” in “Service Analytics A” und von “Service Analytics II - Enterprise Data Reduction and Prediction” in “Service Analytics B - Enterprise Data Reduction and Prediction”.

Arbeitsaufwand

Gesamtaufwand bei 9 Leistungspunkten: ca. 270 Stunden.

Präsenzzeit: 90 Stunden

Vor- /Nachbereitung: 100 Stunden

Prüfung und Prüfungsvorbereitung: 80 Stunden

M Modul: Service Computing [M-WIWI-102827]

Verantwortung:	York Sure-Vetter
Einrichtung:	KIT-Fakultät für Wirtschaftswissenschaften
Curriculare Verankerung:	Wahlpflicht
Bestandteil von:	Informatik

Leistungspunkte	Sprache	Level	Version
9	Deutsch	4	1

Wahlpflichtangebot

Wahlpflichtblock; Es müssen mindestens 9 LP belegt werden.

Kennung	Teilleistung	LP	Verantwortung
T-WIWI-102874	Semantic Web Technologien (S. 576)	5	Andreas Harth, York Sure-Vetter
T-WIWI-105801	Service Oriented Computing (S. 613)	5	York Sure-Vetter
T-WIWI-102666	Knowledge Discovery (S. 371)	5	York Sure-Vetter
T-WIWI-103112	Web Science (S. 681)	5	York Sure-Vetter
T-WIWI-103523	Praktikum Informatik (S. 526)	4	Andreas Oberweis, Harald Sack, York Sure-Vetter, Johann Marius Zöllner
T-WIWI-102670	Seminarpraktikum Knowledge Discovery (S. 602)	4	York Sure-Vetter

Erfolgskontrolle(n)

Die Modulprüfung erfolgt in Form von Teilprüfungen über die gewählten Lehrveranstaltung des Moduls, mit denen in Summe die Mindestanforderung an Leistungspunkten erfüllt ist.

Die Erfolgskontrolle zu den Vorlesungen erfolgt in Form einer schriftlichen Prüfung im Umfang von 1 h nach § 4 Abs. 2 Nr. 1 SPO. Die Bewertung des Seminars erfolgt benotet als Erfolgskontrolle anderer Art nach § 4 Abs. 2 Nr. 3 SPO 2009 Prüfungsleistung anderer Art nach § 4 Abs. 2 Nr. 3 SPO 2015.

Die Gesamtnote des Moduls wird aus den mit LP gewichteten Teilnoten gebildet und nach der ersten Kommastelle abgeschnitten.

Voraussetzungen

Keine

Qualifikationsziele

Die Studierenden

- besitzen grundlegende Kompetenz im Bereich Daten- und Systemintegration im Web
- erlernen Konzepte zu Web-basierten Architekturen und Anwendungen, sowie zu Web 2.0, Cloud Computing und Semantic Web
- kennen verschiedene maschinelle Verfahren zum überwachten als auch zum unüberwachten Erlernen von Wissen
- erlernen Methoden zur Netzwerktheorie sowie Netzwerkanalyse
- kennen dynamische und interoperable Systeme im Wissensmanagement

Inhalt

Services kann man aus verschiedenen Perspektiven betrachten. Die Informatik betrachtet traditionell Services und Web Services als Software, welche einen spezifischen Dienst erfüllt. Durch die ständige Zunahme von Cloud Anwendungen werden Services immer wichtiger. Die angebotenen Services und deren Funktionen müssen ausreichend beschrieben werden um auffindbar zu sein.

In diesem Modul werden die wichtigsten maschinellen Lernverfahren eingeführt und ihren Einsatz im Bezug auf verschiedene Informationsquellen. Weiter werden Analysemöglichkeiten über Netzwerke, sowie verschiedene Architekturen und Beschreibungen von Services vorgestellt. Dabei wird unter anderem die praktische Einsetzbarkeit der vorgestellten Methoden und Algorithmen in den jeweiligen Einsatzgebieten verglichen.

Empfehlungen

Keine

Anmerkung

Dieses Modul ist Teil des KSRI-Lehrprofils „Digital Service Systems“. Weitere Informationen zu einer möglichen service-spezifischen Profilierung sind unter www.ksri.kit.edu/teaching zu finden.

Arbeitsaufwand

Gesamtaufwand bei 9 Leistungspunkten: ca. 270 Stunden. Die Aufteilung erfolgt nach den Leistungspunkten der Lehrveranstaltungen des Moduls.

M Modul: Service Design Thinking [M-WIWI-101503]

Verantwortung:	Gerhard Satzger, Christof Weinhardt
Einrichtung:	KIT-Fakultät für Wirtschaftswissenschaften
Curriculare Verankerung:	Wahlpflicht
Bestandteil von:	Wirtschaftswissenschaften / Wahlmodule WIWI Wirtschaftswissenschaften / Wahlmodule BWL

Leistungspunkte	Turnus	Dauer	Level	Version
9	Jedes Semester	1 Semester	4	1

Pflichtbestandteile

Kennung	Teilleistung	LP	Verantwortung
T-WIWI-102849	Service Design Thinking (S. 609)	9	Gerhard Satzger, Christof Weinhardt

Erfolgskontrolle(n)

Die Modulprüfung erfolgt in Form einer Gesamtprüfung (nach §4(2), 3 SPO). Die Gesamtnote des Moduls entspricht der Note der Prüfung (nach §4(2), 3 SPO).

Voraussetzungen

Keine

Qualifikationsziele

Der/die Studierende lernt

- ein umfassendes Verständnis der an der Stanford University entwickelten, weltweit anerkannten Innovationsmethodik "Design Thinking"
- neue, kreative Lösungen durch umfassendes Beobachten
- seiner/ihrer Umwelt und insbesondere von Service-Endnutzern zu entwickeln
- frühzeitig und eigenständig Prototypen der gesammelten Ideen zu entwickeln, diese zu testen und iterativ zu verbessern
- die erlernte Methodik im Rahmen eines echten Innovationsprojekts anzuwenden, das von einem Praxispartner gestellt wird.

Inhalt

- Paper Bike: Erlernen der grundlegenden Methodenelemente anhand des Baus eines Fahrzeuges bestehend aus Papier. Dieses wird am Ende der Paper-Bike-Phase im Rahmen des internationalen Kick-off Events mit Teilnehmern anderer Universitäten im Rahmen einer Paper-Bike-Rallye getestet.
- Design Space Exploration: Erkundung des Problemraums durch Beobachtung von Kunden / Menschen die mit dem Problem in Zusammenhang stehen. In dieser Phase bilden sich die Studierenden zu "Experten" aus.
- Critical Function Prototype: Identifikation von kritischen Funktionen aus Sicht der Kunden, die zur Lösung des Gesamtproblems beitragen könnten. Anschliessender Bau von Prototypen pro kritische Funktion und Testen dieser in realen Kundensituationen.
- Dark Horse Prototype: Umkehrung von bislang getroffenen Annahmen und Erfahrungen (es wird versucht die Studierenden über den Tellerrand hinaus blicken zu lassen). Bau von Prototypen für die neu gewonnen Funktionen.
- Funky Prototype: Integration der einzelnen erfolgreich getesteten Funktionen aus der Critical Function und Dark Horse Phase zu Lösungskonzepten. Diese werden ebenso getestet und weiterentwickelt.
- Functional Prototype: Weitere Selektion erfolgreicher Funky Prototypen und Entwicklung dieser in Richtung hoch aufgelöster Prototypen. (Kunden müssen jetzt den ersthaften Charakter erkennen können)
- Final Prototype: Fertigstellung des erfolgreichsten Functional Prototypen für die Abschlusspräsentation.

Empfehlungen

Diese Veranstaltung findet in englischer Sprache statt – Teilnehmer sollten sicher in Schrift und Sprache sein. Unsere bisherigen Teilnehmer fanden es empfehlenswert, das Modul zu Beginn des Master-Programms zu belegen.

Anmerkung

Aufgrund der Projektarbeit ist die Zahl der Teilnehmer beschränkt. Nähere Informationen finden Sie in der Teilleistungsbeschreibung.

Dieses Modul ist Teil des KSRI-Lehrprofils „Digital Service Systems“. Weitere Informationen zu einer möglichen service-spezifischen Profilierung sind unter www.ksri.kit.edu/teaching zu finden.

Weitergehende Informationen bietet die Website des Programms (<http://www.ksri.kit.edu/87.php>). Ferner führt das KSRI jedes Jahr im Mai eine Informationsveranstaltung zum Programm durch.

Arbeitsaufwand

Der Arbeitsaufwand für dieses praxisnahe Modul ist vergleichsweise hoch, da die Teilnehmer in internationalen Teams mit Teilnehmern anderer Universitäten sowie Partnerunternehmen zusammenarbeiten. Hieraus entsteht ein entsprechender Koordinationsaufwand.

M Modul: Service Economics and Management [M-WIWI-102754]

Verantwortung: Gerhard Satzger, Christof Weinhardt
Einrichtung: KIT-Fakultät für Wirtschaftswissenschaften
Curriculare Verankerung: Wahlpflicht
Bestandteil von: [Wirtschaftswissenschaften / Wahlmodule WIWI](#)
[Wirtschaftswissenschaften / Wahlmodule BWL](#)

Leistungspunkte	Turnus	Dauer	Sprache	Level	Version
9	Jedes Semester	2 Semester	Deutsch	4	2

Wahlpflichtangebot

Wahlpflichtblock; Es müssen 9 LP belegt werden.

Kennung	Teilleistung	LP	Verantwortung
T-WIWI-102881	Business and IT Service Management (S. 251)	4,5	Gerhard Satzger
T-WIWI-102640	Market Engineering: Information in Institutions (S. 390)	4,5	Christof Weinhardt
T-WIWI-106201	Digital Transformation of Organizations (S. 289)	4,5	Dominik Augenstein, Alexander Mädche

Erfolgskontrolle(n)

Die Modulprüfung erfolgt in Form von Teilprüfungen (nach §4(2), 1-3 SPO) im Umfang von insgesamt mindestens 9 LP. Die Erfolgskontrolle wird bei jeder Lehrveranstaltung dieses Moduls beschrieben.

Die Gesamtnote des Moduls wird aus den mit LP gewichteten Noten der Teilprüfungen gebildet und nach der ersten Nachkommastelle abgeschnitten.

Voraussetzungen

Keine

Qualifikationsziele

Der/ die Studierende

- versteht die Grundlagen des Managements digitaler Dienstleistungen und zugehöriger Systeme,
- erhält einen umfassenden Einblick in die Bedeutung und wichtigsten Eigenschaften von Informationssystemen als zentralem Baustein für die Digitalisierung von Geschäftsprozessen, Produkten und Dienstleistungen.
- kennt die wichtigsten Konzepte und Theorien, um den digitalen Transformationsprozess von Dienstleistungssystemen erfolgreich zu gestalten,
- versteht die OR-Methoden im Bereich des Dienstleistungsmanagements und kann sie entsprechend anwenden,
- ist in der Lage, große Mengen verfügbarer Daten systematisch zur Planung, zum Betrieb und zur Verbesserung komplexer Serviceangeboten einzusetzen und Informationssysteme zu gestalten und zu steuern
- kann gezielt marktorientierte Koordinationsmechanismen entwickeln und in Dienstleistungssystemen einsetzen

Inhalt

In diesem Modul werden die Grundlagen für das Management digitaler Dienstleistungen und zugehöriger Systeme gelegt. Die Veranstaltungen des Moduls vermitteln Grundkonzepte für das erfolgreiche Management von Dienstleistungssystemen und deren digitaler Transformation. Anhand aktueller Beispiele aus Forschung und Praxis wird die Relevanz der bearbeiteten Themen verdeutlicht.

Empfehlungen

Keine

Anmerkung

Dieses Modul ist Teil des KSRI-Lehrprofils „Digital Service Systems“. Weitere Informationen zu einer möglichen service-spezifischen Profilierung sind unter www.ksri.kit.edu/teaching zu finden.

Arbeitsaufwand

Gesamtaufwand bei 9 Leistungspunkten: ca. 270 Stunden. Die Aufteilung erfolgt nach den Leistungspunkten der Lehrveranstaltungen des Moduls.

M Modul: Service Innovation, Design & Engineering [M-WIWI-102806]

Verantwortung:	Alexander Mädche, Gerhard Satzger
Einrichtung:	KIT-Fakultät für Wirtschaftswissenschaften
Curriculare Verankerung:	Wahlpflicht
Bestandteil von:	Wirtschaftswissenschaften / Wahlmodule WIWI Wirtschaftswissenschaften / Wahlmodule BWL

Leistungspunkte	Sprache	Level	Version
9	Deutsch	4	1

Wahlpflichtangebot

Wahlpflichtblock; Es müssen 9 LP belegt werden.

Kennung	Teilleistung	LP	Verantwortung
T-WIWI-102641	Service Innovation (S. 611)	4,5	Gerhard Satzger
T-WIWI-105773	Digital Service Design (S. 288)	4,5	Alexander Mädche
T-WIWI-102639	Geschäftsmodelle im Internet: Planung und Umsetzung (S. 337)	4,5	Timm Teubner
T-WIWI-102799	Seminarpraktikum Service Innovation (S. 603)	4,5	Gerhard Satzger
T-WIWI-105774	Practical Seminar: Digital Service Design (S. 521)	4,5	Norbert Koppenhagen, Alexander Mädche

Erfolgskontrolle(n)

Die Modulprüfung erfolgt in Form von Teilprüfungen (nach §4(2), 1-3 SPO) im Umfang von insgesamt mindestens 9 LP. Die Erfolgskontrolle wird bei jeder Lehrveranstaltung dieses Moduls beschrieben.

Die Gesamtnote des Moduls wird aus den mit LP gewichteten Noten der Teilprüfungen gebildet und nach der ersten Nachkommastelle abgeschnitten.

Voraussetzungen

Abhängigkeiten zwischen Kursen:

Die Veranstaltung Practical Seminar Service Innovation kann nur gewählt werden, wenn die Veranstaltung Practical Seminar Digital Service Design nicht gewählt wird.

Qualifikationsziele

Der/ die Studierende

- kennt Herausforderungen, Konzepte, Methoden und Werkzeuge des Innovationsmanagements für Dienstleistungen und kann diese erfolgreich anwenden.
- hat ein umfassendes Verständnis der Entwicklung und des Designs innovativer Dienstleistungen, und kann geeignete Methoden und Werkzeuge auf reale Fragestellungen anzuwenden,
- hat die Fähigkeit, die Konzepte des Innovationsmanagements, der Entwicklung und des Designs von Dienstleistungen in Organisationen einzubetten,
- versteht die strategische Bedeutung von Dienstleistungen, kann Wertschöpfung im Kontext von Dienstleistungssystemen darstellen, und die Möglichkeiten deren digitaler Transformation zielgerichtet nutzen
- erarbeitet konkrete Lösungen für praxisrelevante Aufgabenstellungen in Teams.

Inhalt

In diesem Modul werden die Grundlagen gelegt, erfolgreiche Innovationen durch IKT-unterstützte Dienstleistungen zu schaffen. Dies beinhaltet Methoden und Werkzeuge für das Innovationsmanagement, für das Design und die Entwicklung digitaler Dienstleistungen wie auch für die Umsetzung neuer Geschäftsmodelle.f+

Anhand aktueller Beispiele aus Forschung und Praxis wird die Relevanz der bearbeiteten Themen verdeutlicht. Die Practical Seminars werden i.d.R. in Kooperation mit Praxispartnern durchgeführt.

Empfehlungen

Der Besuch der Veranstaltung Practical Seminar Service Innovation [2595477] wird in Kombination mit der Veranstaltung Service Innovation [2595468] empfohlen.

Der Besuch der Veranstaltung Practical Seminar Digital Service Design [neu] wird in Kombination mit der Veranstaltung Digital Service Design [neu] empfohlen.

Anmerkung

Dieses Modul ist Teil des KSRI-Lehrprofils „Digital Service Systems“. Weitere Informationen zu einer möglichen service-spezifischen Profilierung sind unter www.ksri.kit.edu/teaching zu finden.

Arbeitsaufwand

Gesamtaufwand bei 9 Leistungspunkten: ca. 270 Stunden. Die Aufteilung erfolgt nach den Leistungspunkten der Lehrveranstaltungen des Moduls.

M Modul: Service Management [M-WIWI-101448]

Verantwortung:	Gerhard Satzger, Christof Weinhardt
Einrichtung:	KIT-Fakultät für Wirtschaftswissenschaften
Curriculare Verankerung:	Wahlpflicht
Bestandteil von:	Wirtschaftswissenschaften / Wahlmodule WIWI Wirtschaftswissenschaften / Wahlmodule BWL

Leistungspunkte	Turnus	Dauer	Level	Version
9	Jedes Semester	1 Semester	4	3

Pflichtbestandteile

Kennung	Teilleistung	LP	Verantwortung
T-WIWI-102881	Business and IT Service Management (S. 251)	4,5	Gerhard Satzger

Ergänzungsangebot

Wahlpflichtblock; Es müssen 4,5 LP belegt werden.

Kennung	Teilleistung	LP	Verantwortung
T-WIWI-102641	Service Innovation (S. 611)	4,5	Gerhard Satzger
T-WIWI-105778	Service Analytics A (S. 606)	4,5	Hansjörg Fromm, Thomas Setzer
T-WIWI-102822	Industrial Services (S. 349)	4,5	Hansjörg Fromm
T-WIWI-102899	Modeling and Analyzing Consumer Behavior with R (S. 410)	4,5	Verena Dorner, Christof Weinhardt
T-WIWI-106201	Digital Transformation of Organizations (S. 289)	4,5	Dominik Augenstein, Alexander Mädche

Erfolgskontrolle(n)

Die Erfolgskontrolle erfolgt in Form von Teilprüfungen (nach §4(2), 1-3 SPO) über die Kernveranstaltung und weitere Lehrveranstaltungen des Moduls im Umfang von insgesamt 9 LP. Die Erfolgskontrolle wird bei jeder Lehrveranstaltung dieses Moduls beschrieben.

Die Gesamtnote des Moduls wird aus den mit LP gewichteten Noten der Teilprüfungen gebildet und nach der ersten Nachkommastelle abgeschnitten.

Voraussetzungen

Die Lehrveranstaltungen *Business and IT Service Management* [2590484] muss im Modul erfolgreich geprüft werden.

Qualifikationsziele

Der/die Studierende

- versteht die Grundlagen der Entwicklung und des Managements IT-basierter Dienstleistungen,
- versteht die OR-Methoden im Bereich des Dienstleistungsmanagement und kann sie entsprechend anwenden,
- ist in der Lage große Mengen verfügbarer Daten systematisch zur Planung, Betrieb und Verbesserung von komplexen Serviceangeboten einzusetzen und
- ist in der Lage, Innovationsprozesse in Unternehmen zu verstehen und zu analysieren.

Inhalt

In diesem Modul werden die Grundlagen für die Entwicklung und das Management IT-basierter Dienstleistungen gelegt. Die Veranstaltungen des Moduls vermitteln den Einsatz von OR-Methoden im Bereich des Dienstleistungsmanagements, Fähigkeiten zur Analyse von großen Datenmengen im IT-Service Bereich und deren Einsatz für die Entscheidungsunterstützung, insbesondere mit Blick auf die im Unternehmen stattfindenden Innovationsprozesse. Anhand aktueller Beispiele aus Forschung und Praxis wird die Relevanz der bearbeiteten Themen verdeutlicht.

Empfehlungen

Keine

Arbeitsaufwand

Gesamtaufwand bei 9 Leistungspunkten: ca. 270 Stunden. Die Aufteilung erfolgt nach den Leistungspunkten der Lehrveranstaltungen des Moduls. 120-135h für die Lehrveranstaltungen mit 4,5 Credits, 135-150h für die Lehrveranstaltungen mit 5 Credits und 150-180h für die Lehrveranstaltungen mit 6 Credits.

Die Gesamtstundenzahl je Lehrveranstaltung ergibt sich dabei aus dem Aufwand für den Besuch der Vorlesungen und Übungen, sowie den Prüfungszeiten und dem zeitlichen Aufwand, der zur Erreichung der Lernziele des Moduls für einen durchschnittlichen Studenten für eine durchschnittliche Leistung erforderlich ist.

M Modul: Service Operations [M-WIWI-102805]

Verantwortung: Stefan Nickel

Einrichtung: KIT-Fakultät für Wirtschaftswissenschaften

Curriculare Verankerung: Wahlpflicht

Bestandteil von: [Wirtschaftswissenschaften](#) / [Wahlmodule WIWI](#)

Leistungspunkte	Turnus	Dauer	Sprache	Level	Version
9	Jedes Semester	1 Semester	Deutsch	4	4

Wahlpflichtangebot

Wahlpflichtblock; Es dürfen maximal 2 Bestandteile belegt werden.

Kennung	Teilleistung	LP	Verantwortung
T-WIWI-102715	Operations Research in Supply Chain Management (S. 446)	4,5	Stefan Nickel
T-WIWI-102884	Operations Research in Health Care Management (S. 445)	4,5	Stefan Nickel
T-WIWI-102716	Praxis-Seminar: Health Care Management (mit Fallstudien) (S. 538)	4,5	Stefan Nickel

Ergänzungsangebot

Wahlpflichtblock; Es dürfen maximal 2 Bestandteile belegt werden.

Kennung	Teilleistung	LP	Verantwortung
T-WIWI-102718	Ereignisdiskrete Simulation in Produktion und Logistik (S. 315)	4,5	Stefan Nickel
T-WIWI-102860	Supply Chain Management in der Prozessindustrie (S. 651)	4,5	Stefan Nickel
T-WIWI-102872	Challenges in Supply Chain Management (S. 260)	4,5	Robert Blackburn

Erfolgskontrolle(n)

Die Modulprüfung erfolgt in Form von Teilprüfungen (nach §4(2), 1-3 SPO) im Umfang von insgesamt mindestens 9 Leistungspunkten. Die Erfolgskontrolle wird bei jeder Teilleistung dieses Moduls beschrieben. Die Gesamtnote des Moduls wird aus den mit Leistungspunkten gewichteten Noten der Teilprüfungen gebildet und nach der ersten Nachkommastelle abgeschnitten.

Voraussetzungen

Im Studiengang Informationswirtschaft M.Sc. können zwei beliebige Teilleistungen im Modul gewählt werden.

Qualifikationsziele

Der/die Studierende

- ist in der Lage service-spezifische Problemstellungen zu analysieren, mathematisch zu modellieren und zu erläutern,
- benennt und beschreibt die Grundbegriffe von fortgeschrittenen Optimierungsverfahren, insbesondere aus der diskreten Optimierung,
- modelliert und klassifiziert Optimierungsprobleme und wählt geeignete Lösungsverfahren aus, um auch anspruchsvolle Optimierungsprobleme aus den Bereichen Supply Chain Management und Health Care selbständig und gegebenenfalls mit Computerhilfe zu lösen,
- validiert, illustriert und interpretiert erhaltene Lösungen.

Inhalt

Der Schwerpunkt des Moduls liegt auf der Vermittlung sowohl theoretischer Grundlagen als auch von Lösungsverfahren für Optimierungsprobleme im Service Kontext mit den Schwerpunkten Supply Chain Management und Health Care. Explizit vertiefen Studierende in diesem Modul ihre Kenntnisse zu service-spezifischen Problemstellungen der Planung und Optimierung mit gemischt-ganzzahligen Entscheidungsvariablen.

Empfehlungen

Die Veranstaltung Practical Seminar Health Care sollte mit der Veranstaltung OR in Health Care Management kombiniert werden.

Anmerkung

Dieses Modul ist Teil des KSRI-Lehrprofils „Digital Service Systems“. Weitere Informationen zu einer möglichen service-spezifischen Profilierung sind unter www.ksri.kit.edu/teaching zu finden.

Arbeitsaufwand

Gesamtaufwand bei 9 Leistungspunkten: ca. 270 Stunden. Die Aufteilung erfolgt nach den Leistungspunkten der Lehrveranstaltungen des Moduls.

M Modul: Services Marketing [M-WIWI-101649]

Verantwortung:	Ju-Young Kim
Einrichtung:	KIT-Fakultät für Wirtschaftswissenschaften
Curriculare Verankerung:	Wahlpflicht
Bestandteil von:	Wirtschaftswissenschaften / Wahlmodule WIWI Wirtschaftswissenschaften / Wahlmodule BWL

Leistungspunkte	Turnus	Dauer	Sprache	Version
9	Einmalig	1 Semester	Deutsch	2

Wahlpflichtangebot

Wahlpflichtblock; Es müssen mindestens 9 LP belegt werden.

Kennung	Teilleistung	LP	Verantwortung
T-WIWI-102834	Case Studies in Sales and Pricing (S. 258)	1,5	Martin Klarmann
T-WIWI-106981	Digital Marketing and Sales in B2B (S. 286)	1,5	Anja Hildebrand
T-WIWI-102902	Marketingkommunikation (S. 396)	4,5	Ju-Young Kim
T-WIWI-103141	Online Marketing (S. 442)	4,5	Ju-Young Kim
T-WIWI-102883	Pricing (S. 543)	4,5	Ju-Young Kim
T-WIWI-103140	Services Marketing (S. 614)	3	Ju-Young Kim

Erfolgskontrolle(n)

Die Erfolgskontrolle erfolgt in Form von Teilprüfungen (nach §4(2), 1-3 SPO) über die Lehrveranstaltungen des Moduls im Umfang von insgesamt 9 LP. Die Erfolgskontrolle wird bei jeder Lehrveranstaltung dieses Moduls beschrieben.

Die Gesamtnote des Moduls wird aus den mit LP gewichteten Noten der Teilprüfungen gebildet und nach der ersten Nachkommastelle abgeschnitten.

Voraussetzungen

Keine

Qualifikationsziele

Die Studierenden

- kennen die Inhalte und Strategien des Services Marketing (Kundenbedürfnisse verstehen, Service Design, Management der Serviceversprechen)
- kennen aktuelle Fragestellungen aus der Wissenschaft und Praxis zum Bereich Online Marketing und lernen welche Möglichkeiten die Transparenz des Internets für die Messbarkeit der Marketing-Maßnahmen bietet
- werden an Ziele und Instrumente der Marketingkommunikation herangeführt und lernen wie Erfolge messbar gemacht werden können
- kennen die zentralen Inhalte im Bereich Preismanagement (insbesondere zu verhaltenswissenschaftlichen Grundlagen von Pricing, Preisoptimierung, Preisstrategie und Preisbestimmung)
- sind fähig, ihr vertieftes Vertriebs- und Pricing-Wissen sinnvoll in einem praktischen Kontext anzuwenden
- sind fähig, ihr vertieftes Marketingwissen sinnvoll in einem praktischen Kontext anzuwenden
- erwerben die nötigen Kenntnisse, die für das Verfassen einer Masterarbeit im Bereich Services Marketing grundlegend sind

Inhalt

Ziel des Moduls ist es, Kenntnisse im Bereich Services Marketing zu vertiefen. Hierbei sind neben klassischen Offline Services/Dienstleistungen auch besonders die Online Services von Relevanz. Dabei umfasst das Modul durch die Vorlesung „Services Marketing“ zunächst einen grundlegenden Einblick in Inhalte und Strategien des eher klassischen Services Marketings. In der Vorlesung „Online Marketing“ lernen Studierende aktuelle Fragestellungen aus der Wissenschaft und Praxis zum Bereich Online Marketing kennen und lernen, welche Möglichkeiten die Transparenz des Internets für die Messbarkeit der Marketing-Maßnahmen bietet. Im Rahmen der Veranstaltung Marketingkommunikation werden dann die Studierenden an Ziele und Instrumente der Marketingkommunikation herangeführt. Im Kurs „Pricing“ lernen Studierende die zentralen Elemente und Überlegungen im Rahmen des Preismanagement kennen. Verhaltenswissenschaftliche Preisforschung sowie Ansatzpunkte der Preisbestimmung sind beispielhafte Vertiefungsfelder der Veranstaltung. In der Veranstaltung „Case Studies in Sales and Pricing“ ist es Aufgabe der Teilnehmer innerhalb einer Gruppe praxisorientierte Fallstudien zu bearbeiten. Ziel des Fallstudien-Designs ist die aktive Anwendung erlernter Inhalte, eine sinnvolle Ableitung konkreter Handlungsimplikationen sowie die erfolgreiche Lösung strategischer Herausforderungen im Preismanagement.

Empfehlungen

Keine

Anmerkung

neues Modul ab Wintersemester 2015/2016

Dieses Modul ist Teil des KSRI-Lehrprofils „Digital Service Systems“. Weitere Informationen zu einer möglichen service-spezifischen Profilierung sind unter www.ksri.kit.edu/teaching zu finden.

Arbeitsaufwand

Gesamtaufwand bei 9 Leistungspunkten: ca. 270 Stunden.

Die genaue Aufteilung erfolgt nach den Leistungspunkten der Lehrveranstaltungen des Moduls.

M Modul: Stochastische Modelle in der Informationswirtschaft [M-WIWI-101444]

Verantwortung: Karl-Heinz Waldmann
Einrichtung: KIT-Fakultät für Wirtschaftswissenschaften
Curriculare Verankerung: Pflicht
Bestandteil von: [Wirtschaftswissenschaften](#) / [Pflichtmodule](#)

Leistungspunkte	Turnus	Dauer	Level	Version
5	Jedes Wintersemester	1 Semester	4	1

Pflichtbestandteile

Kennung	Teilleistung	LP	Verantwortung
T-WIWI-102710	Stochastische Entscheidungsmodelle I (S. 644)	5	Karl-Heinz Waldmann

Erfolgskontrolle(n)

Das Modul wird im Wintersemester 2017/2018 durch das Modul M-WIWI-103243 "Optimierung unter Unsicherheit in der Informationswirtschaft" ersetzt. Es kann im Sommersemester 2017 letztmals begonnen werden und muss im gleichen Semester abgeschlossen werden. Die Prüfung wird zum Sommersemester 2017 letztmals für Erstschreiber angeboten. Nur für Wiederholer wird danach, noch im Prüfungszeitraum des Sommersemesters 2017, ein weiterer Prüfungstermin angeboten. Ob schriftlich oder mündlich hängt von der Anzahl der Kandidaten ab.

Die Erfolgskontrolle dieses Moduls erfolgt in Form einer schriftlichen Prüfung nach §4(2), Nr. 1 der Prüfungsordnung des Master-Studiengangs Informationswirtschaft. Die Leistung der freiwilligen Rechnerübung kann zur Verbesserung der Klausurnote um einen Drittel Notenschritt herangezogen werden (als Erfolgskontrolle anderer Art nach §4(2), Nr. 3 der Prüfungsordnung des Master-Studiengangs Informationswirtschaft).

Voraussetzungen

Keine

Qualifikationsziele

Die Studierenden erwerben die Kenntnis moderner Methoden der stochastischen Modellbildung und werden dadurch in die Lage versetzt, einfache stochastische Systeme adäquat zu beschreiben und zu analysieren.

Inhalt

In der zu Grunde liegenden Lehrveranstaltung wird die Theorie der Markov-Ketten vermittelt und anhand zahlreicher Anwendungen die Bedeutung der Markov-Kette als Analyseinstrument herausgearbeitet.

Anmerkung

Bitte beachten Sie, dass die Prüfung zur Teilleistung T-WIWI-102710 Stochastische Entscheidungsmodelle I im Sommersemester 2017 letztmalig für Erstschreiber angeboten wird.

Das für zwei Studienjahre im Voraus geplante Lehrangebot kann im Internet unter <http://www.ior.kit.edu/> nachgelesen werden.

Arbeitsaufwand

Der Gesamtarbeitsaufwand für dieses Modul beträgt ca. 150 Stunden (5 Credits).

Die Gesamtstundenzahl je Lehrveranstaltung ergibt sich dabei aus dem Aufwand für den Besuch der Vorlesungen und Übungen, sowie den Prüfungszeiten und dem zeitlichen Aufwand, der zur Erreichung der Lernziele des Moduls für einen durchschnittlichen Studenten für eine durchschnittliche Leistung erforderlich ist.

M Modul: Stochastische Modellierung und Optimierung [M-WIWI-101657]

Verantwortung:	Karl-Heinz Waldmann
Einrichtung:	KIT-Fakultät für Wirtschaftswissenschaften
Curriculare Verankerung:	Wahlpflicht
Bestandteil von:	Wirtschaftswissenschaften / Wahlmodule WIWI

Leistungspunkte	Turnus	Dauer	Level	Version
9	Jedes Semester	1 Semester	4	1

Wahlpflichtangebot

Wahlpflichtblock; Es müssen zwischen 9 und 10 LP belegt werden.

Kennung	Teilleistung	LP	Verantwortung
T-WIWI-106546	Einführung in die Stochastische Optimierung (S. 297)	4,5	Steffen Rebennack
T-WIWI-102628	Optimierung in einer zufälligen Umwelt (S. 447)	4,5	Karl-Heinz Waldmann
T-WIWI-102730	OR-nahe Modellierung und Analyse realer Probleme (Projekt) (S. 450)	4,5	Karl-Heinz Waldmann
T-WIWI-102728	Qualitätssicherung I (S. 557)	4,5	Karl-Heinz Waldmann
T-WIWI-102729	Qualitätssicherung II (S. 558)	4,5	Karl-Heinz Waldmann
T-WIWI-102627	Simulation I (S. 617)	4,5	Karl-Heinz Waldmann
T-WIWI-102703	Simulation II (S. 618)	4,5	Karl-Heinz Waldmann
T-WIWI-102711	Stochastische Entscheidungsmodelle II (S. 645)	4,5	Karl-Heinz Waldmann

Erfolgskontrolle(n)

Das Modul entfällt und kann ab Sommersemester 2017 nicht mehr angeboten werden.

Die Modulprüfung erfolgt in Form von Teilprüfungen über die gewählten Lehrveranstaltungen des Moduls, mit denen in Summe die Mindestanforderung an Leistungspunkten erfüllt ist. Die Erfolgskontrolle wird bei jeder Lehrveranstaltung dieses Moduls beschrieben. Die Gesamtnote des Moduls wird aus den mit LP gewichteten Noten der Teilprüfungen gebildet und nach der ersten Nachkommastelle abgeschnitten.

Auf Antrag kann im Wahlpflichtbereich in jedem der vier Mastermodule (*Operations Research im Supply Chain Management und Health Care Management bzw. Operations Research im Supply Chain Management, Mathematische Optimierung, Stochastische Modellierung und Optimierung*) eine Veranstaltung aus einem der beiden anderen Module oder *Advanced Game Theory* belegt werden. Im Pflichtbereich ist die Anerkennung einer modulfremden Veranstaltung nicht möglich.

Voraussetzungen

Keine

Qualifikationsziele

Der/die Studierende

- besitzt vertiefte Kenntnisse der Modellierung, Analyse und Optimierung stochastischer Systeme in Ökonomie und Technik.

Inhalt

Stochastische Entscheidungsmodelle I: Markov Ketten, Poisson Prozesse.

Stochastische Entscheidungsmodelle II: Warteschlangen, Stochastische Entscheidungsprozesse

Simulation I: Erzeugung von Zufallszahlen, Monte Carlo Integration, Diskrete Simulation, Zufallszahlen diskreter und stetiger Zufallsvariablen, statistische Analyse simulierter Daten.

Simulation II: Varianzreduzierende Verfahren, Simulation stochastischer Prozesse, Fallstudien.

Qualitätssicherung I: Statistische Fertigungsüberwachung, Acceptance Sampling, Statistische Versuchsplanung

Qualitätssicherung II: Zuverlässigkeit komplexer Systeme mit und ohne Reparatur, Instandhaltung

OR-nahe Modellierung und Analyse realer Probleme: Projektbezogene Modellierung und Analyse

Anmerkung

Wie im Modulhandbuch bereits angekündigt kann das Modul ab SoSe 2017 nicht mehr neu belegt werden. Wer das Modul spätestens zum WS 2016/17 belegt hat, kann darin auch die Prüfung zur neuen OR-Vorlesung „Einführung in die stochastische Optimierung“ (Rebennack) anmelden.

Bitte beachten Sie, dass

- die Prüfung zur Teilleistung T-WIWI-102627 Simulation I im WS 16/17 letztmalig für Erstsreiber angeboten wird.

-
- die Prüfung zur Teilleistung T-WIWI-102703 Simulation II im Sommersemester 2017 letztmalig für Erstschreiber angeboten wird.
 - die Prüfung zur Teilleistung T-WIWI-102711 Stochastische Entscheidungsmodelle II im Wintersemester 2016/2017 letztmalig für Erstschreiber angeboten wird.

Das für zwei Studienjahre im Voraus geplante Lehrangebot kann im Internet unter <http://www.ior.kit.edu/> nachgelesen werden.

Arbeitsaufwand

Gesamtaufwand bei 9 Leistungspunkten: ca. 270 Stunden

Die genaue Aufteilung erfolgt nach den Leistungspunkten der Lehrveranstaltungen des Moduls.

M Modul: Stochastische Optimierung [M-WIWI-103289]

Verantwortung:	Steffen Rebennack
Einrichtung:	KIT-Fakultät für Wirtschaftswissenschaften
Curriculare Verankerung:	Wahlpflicht
Bestandteil von:	Wirtschaftswissenschaften / Wahlmodule WIWI Zusatzleistungen

Leistungspunkte	Turnus	Dauer	Version
9	Jedes Semester	1 Semester	2

Wahlpflichtangebot

Wahlpflichtblock; Es dürfen maximal 2 Bestandteile belegt werden.

Kennung	Teilleistung	LP	Verantwortung
T-WIWI-106546	Einführung in die Stochastische Optimierung (S. 297)	4,5	Steffen Rebennack
T-WIWI-106548	Fortgeschrittene Stochastische Optimierung (S. 329)	4,5	Steffen Rebennack
T-WIWI-106549	Large-scale Optimierung (S. 379)	4,5	Steffen Rebennack

Ergänzungsangebot

Wahlpflichtblock; Es dürfen maximal 2 Bestandteile belegt werden.

Kennung	Teilleistung	LP	Verantwortung
T-WIWI-102723	Graph Theory and Advanced Location Models (S. 345)	4,5	Stefan Nickel
T-WIWI-102719	Gemischt-ganzzahlige Optimierung I (S. 332)	4,5	Oliver Stein
T-WIWI-102720	Gemischt-ganzzahlige Optimierung II (S. 335)	4,5	Oliver Stein
T-WIWI-103124	Multivariate Verfahren (S. 423)	4,5	Oliver Grothe
T-WIWI-102715	Operations Research in Supply Chain Management (S. 446)	4,5	Stefan Nickel
T-WIWI-106545	Optimierungsansätze unter Unsicherheit (S. 448)	5	Steffen Rebennack
T-WIWI-106552	Simulation stochastischer Systeme (S. 619)	4,5	Oliver Grothe, Steffen Rebennack

Erfolgskontrolle(n)

Die Modulprüfung erfolgt in Form von Teilprüfungen (nach § 4(2), 1 SPO) über die gewählten Lehrveranstaltungen des Moduls, mit denen in Summe die Mindestanforderungen an Leistungspunkten erfüllt ist.

Die Erfolgskontrolle wird bei jeder Lehrveranstaltung beschrieben.

Die Gesamtnote des Moduls wird aus den mit Leistungspunkten gewichteten Noten der Teilprüfungen gebildet und nach der ersten Nachkommastelle abgeschnitten.

Voraussetzungen

Im Studiengang Informationswirtschaft M.Sc. können zwei beliebige Teilleistungen im Modul gewählt werden.

Qualifikationsziele

Der/die Studierende

- benennt und beschreibt die Grundbegriffe von weiterführenden stochastischen Optimierungsmethoden, insbesondere das algorithmische Ausnutzen von speziellen Problemstrukturen,
- kennt die für eine quantitative Analyse unverzichtbaren Methoden und Modelle der stochastischen Optimierung
- modelliert und klassifiziert stochastische Optimierungsprobleme und wählt geeignete Lösungsverfahren aus, um auch anspruchsvolle stochastische Optimierungsprobleme selbständig und gegebenenfalls mit Computerhilfe zu lösen,
- validiert, illustriert und interpretiert erhaltene Lösungen,
- identifiziert Nachteile von Lösungsverfahren und ist gegebenenfalls in der Lage Vorschläge zu machen, um diese an praktische Probleme anzupassen.

Empfehlungen

Es wird empfohlen, die Vorlesung "Einführung in die Stochastische Optimierung" zu hören, bevor die Vorlesung "Fortgeschrittene Stochastische Optimierung" besucht wird.

Anmerkung

Die Teilleistung T-WIWI-106546 "Einführung in die Stochastische Optimierung" wird nur vorübergehend als zusätzliche Auswahlmöglichkeit im Wahlpflichtangebot des Moduls angeboten. Sobald die beiden anderen Vorlesungen des Wahlpflichtangebots "Fortgeschrittene Stochastische Optimierung" und "Large-scale Optimierung" regelmäßig am Lehrstuhl angeboten werden, kann die Teilleistung "Einführung in die Stochastische Optimierung" nur im Ergänzungsangebot gewählt werden.

M Modul: Strategie und Management: Fortgeschrittene Themen [M-WIWI-103119]

Verantwortung:	Hagen Lindstädt
Einrichtung:	KIT-Fakultät für Wirtschaftswissenschaften
Curriculare Verankerung:	Wahlpflicht
Bestandteil von:	Wirtschaftswissenschaften / Wahlmodule WIWI Wirtschaftswissenschaften / Wahlmodule BWL

Leistungspunkte	Turnus	Dauer	Sprache	Version
9	Unregelmäßig	2 Semester	Deutsch	1

Wahlpflichtangebot

Wahlpflichtblock; Es müssen 9 LP belegt werden.

Kennung	Teilleistung	LP	Verantwortung
T-WIWI-106188	Workshop aktuelle Themen Strategie und Management (S. 682)	3	Hagen Lindstädt
T-WIWI-106189	Workshop Business Wargaming – Analyse strategischer Interaktionen (S. 683)	3	Hagen Lindstädt
T-WIWI-106190	Strategie- und Managementtheorie: Entwicklungen und Klassiker (S. 648)	3	Hagen Lindstädt

Erfolgskontrolle(n)

Die Erfolgskontrolle erfolgt in Form von Teilprüfungen (nach §4(2), 1-3 SPO) über die Lehrveranstaltungen des Moduls im Umfang von insgesamt 9 LP. Die Erfolgskontrolle wird bei jeder Lehrveranstaltung dieses Moduls beschrieben.

Die Gesamtnote des Moduls wird aus den mit LP gewichteten Noten der Teilprüfungen gebildet und nach der ersten Nachkommastelle abgeschnitten.

Voraussetzungen

Keine

Qualifikationsziele

Der/ die Studierende

- Können selbstständig anhand geeigneter Modelle und Bezugsrahmen der Managementlehre strukturiert strategische Fragestellungen analysieren und Empfehlungen ableiten
- Können Ihre Position durch eine durchdachte Argumentationsweise in strukturierten Diskussionen überzeugend darlegen
- Können sich selbstständig mit einer aktuellen, forschungsorientierten Fragestellung aus dem strategischen Management auseinandersetzen
- Aus den wenig strukturierten Informationen können sie eigene Schlüsse unter Einbeziehung ihres interdisziplinären Wissens ziehen und die aktuellen Forschungsergebnisse punktuell weiterentwickeln

Inhalt

Inhaltlich werden drei Schwerpunkte gesetzt. Erstens werden anhand gemeinsam ausgewählter Fallbeispiele strategische Fragestellungen diskutiert und analysiert. Zweitens setzen sich die Studierenden in einem Workshop intensiv mit dem Thema Business Wargaming auseinander und analysieren strategische Interaktionen. Drittens werden im Rahmen einer schriftlichen Ausarbeitung Themen der Strategie- und Managementtheorie erarbeitet.

Empfehlungen

Keine

Anmerkung

Das Modul ist zulassungsbeschränkt. Nach erfolgter Zulassung für eine Lehrveranstaltung wird die Möglichkeit zum Abschluss des Moduls garantiert.

Die Prüfungen werden mindestens jedes zweite Semester angeboten, sodass das gesamte Modul in zwei Semestern abgeschlossen werden kann.

Das Modul kann voraussichtlich im WS17/18 erstmals begonnen werden.

Arbeitsaufwand

Gesamtaufwand bei 9 Leistungspunkten: ca. 270 Stunden.

Die genaue Aufteilung erfolgt nach den Leistungspunkten der Lehrveranstaltungen des Moduls. Dabei beträgt der Arbeitsaufwand für Lehrveranstaltungen mit 3 Credits ca. 90h.

M Modul: Strategie, Kommunikation und Datenanalyse [M-WIWI-101489]

Verantwortung:	Martin Klarmann
Einrichtung:	KIT-Fakultät für Wirtschaftswissenschaften
Curriculare Verankerung:	Wahlpflicht
Bestandteil von:	Wirtschaftswissenschaften / Wahlmodule WIWI Wirtschaftswissenschaften / Wahlmodule BWL

Leistungspunkte	Turnus	Dauer	Level	Version
9	Jedes Semester	2 Semester	4	3

Wahlpflichtangebot

Wahlpflichtblock; Es müssen 9 LP belegt werden.

Kennung	Teilleistung	LP	Verantwortung
T-WIWI-106569	Consumer Behavior (S. 268)	3	Sven Feurer
T-WIWI-106137	Country Manager Simulation (S. 270)	1,5	Sven Feurer
T-WIWI-102639	Geschäftsmodelle im Internet: Planung und Umsetzung (S. 337)	4,5	Timm Teubner
T-WIWI-102883	Pricing (S. 543)	4,5	Ju-Young Kim

Erfolgskontrolle(n)

Bitte beachten Sie, dass das Modul ab 01.04.2018 (Sommersemester 2018) nicht mehr neu belegt werden kann.

Die Teilleistung "Geschäftsmodelle im Internet: Planung und Umsetzung" ist einmalig im Sommersemester 2017 im Rahmen dieses Moduls belegbar. Die Teilleistungen "Country Manager Simulation" und "Consumer Behavior" sind einmalig im Wintersemester 2017/18 im Rahmen dieses Moduls belegbar.

Die Erfolgskontrolle erfolgt in Form von Teilprüfungen (nach §4(2), 1-3 SPO) über die Lehrveranstaltungen des Moduls im Umfang von insgesamt 9 LP. Die Erfolgskontrolle wird bei jeder Lehrveranstaltung dieses Moduls beschrieben.

Die Gesamtnote des Moduls wird aus den mit LP gewichteten Noten der Teilprüfungen gebildet und nach der ersten Nachkommastelle abgeschnitten.

Voraussetzungen

Keine

Qualifikationsziele

Studierende

- kennen die generellen Abläufe und Charakteristika der Gestaltung marktorientierter Produkte und Dienstleistungen,
- können die Bedürfnisse der Verbraucher analysieren, Wettbewerbsvorteile realisieren und interdisziplinäre Lösungen erarbeiten,
- vertiefen die Methoden der Statistik und erarbeiten Lösungen für angewandte Problemstellungen

Inhalt

Die Entwicklung und Gestaltung marktorientierter Produkte und Dienstleistungen stellt eine zentrale Herausforderung für das Marketingmanagement dar. Neben den Wünschen und Vorstellungen der Nachfrager sind auch die Angebotsentscheidungen der Wettbewerber und die ökonomisch-rechtlichen Umweltbedingungen für die Unternehmensentscheidungen relevant. Die Vertiefung und Analyse der wettbewerbs- und marktorientierten Anforderungen an das Marketing sind wichtige Elemente eines erfolgreichen Marketing-Managements. Die Bestimmung der Erfolgsfaktoren des betrachteten, relevanten Marktes erfolgt jeweils auf der Grundlage geeigneter Analyseverfahren. Dadurch erhalten Marketingstrategien eine erfahrungswissenschaftliche Fundierung und Belastbarkeit. Daneben wird das verhaltenswissenschaftliche Marketing als interdisziplinäre Forschungsrichtung mit empirischer Methodenorientierung vertieft.

Empfehlungen

Keine

Anmerkung

Bitte beachten Sie, dass die Vorlesungen „Informationstechnologie und betriebswirtschaftliche Informationsgewinnung“ und „Strategische und Innovative Marketingentscheidungen“ zum letzten Mal im Sommersemester 2016 angeboten werden. Die Vorlesung „Verhaltenswissenschaftliches Marketing“ wird zum letzten Mal im Wintersemester 2016/17 angeboten. Für alle Veranstaltungen von Prof. Dr. Bruno Neibecker wird im Wintersemester 2016/17 die letzte Prüfungsmöglichkeit im Erstversuch angeboten. Anschließend für Wiederholer (nicht für aus triftigen Gründen Zurückgetretene), die ihren Erstversuch im Wintersemester 2016/17

hatten, wird im Sommersemester 2017 gegebenenfalls eine Wiederholungsmöglichkeit angeboten. Das Wintersemester 2016/17 ist die letzte Wiederholungsmöglichkeit für alle, die ihren Erstversuch in einem davor liegenden Semester hatten. Nähere Informationen erhalten Sie direkt bei der Forschergruppe Marketing & Vertrieb (marketing.iism.kit.edu).

Arbeitsaufwand

Gesamtaufwand bei 9 Leistungspunkten: ca. 270 Stunden

Die genaue Aufteilung erfolgt nach den Leistungspunkten der Lehrveranstaltungen des Moduls.

M Modul: Ubiquitous Computing [M-WIWI-101458]

Verantwortung: N.N., Hartmut Schreck
Einrichtung: KIT-Fakultät für Wirtschaftswissenschaften
Curriculare Verankerung: Wahlpflicht
Bestandteil von: Informatik

Leistungspunkte	Turnus	Dauer	Level	Version
9	Jedes Semester	1 Semester	4	2

Pflichtbestandteile

Kennung	Teilleistung	LP	Verantwortung
T-INFO-101326	Ubiquitäre Informationstechnologien (S. 668)	5	Michael Beigl

Ergänzungsangebot

Wahlpflichtblock; Es müssen zwischen 4 und 5 LP belegt werden.

Kennung	Teilleistung	LP	Verantwortung
T-WIWI-102761	Praktikum Ubiquitous Computing (S. 530)	4	Michael Beigl, Hartmut Schreck
T-INFO-101323	IT-Sicherheitsmanagement für vernetzte Systeme (S. 369)	5	Hannes Hartenstein

Erfolgskontrolle(n)

Die Modulprüfung erfolgt in Form von Teilprüfungen über die gewählten Lehrveranstaltungen des Moduls, mit denen die Mindestanforderung an LP erfüllt wird. Die Erfolgskontrolle wird bei jeder Lehrveranstaltung beschrieben.

Die Gesamtnote des Moduls wird aus den mit LP gewichteten Teilnoten gebildet und nach der ersten Kommastelle abgeschnitten.

Voraussetzungen

Die Lehrveranstaltung *Ubiquitäre Informationstechnologien* [24146] muss geprüft werden.

Qualifikationsziele

Der/die Studierende

- erlangt umfassendes Wissen über Themen im Bereich des Ubiquitous Computing,
- kann ubiquitäre Systeme evaluieren und selbstständig entwickeln,
- erlernt Kenntnisse, um sich mit spezialisierten Aspekten im Themenfeld Ubiquitous Computing auseinander setzen zu können.

Inhalt

Ubiquitäre Informationstechnologien (Ubiquitous Computing) adressieren die allgegenwärtige Verfügbarkeit von rechnergestützten Informationsverarbeitungssystemen. Die Verfügbarkeit dieser Systeme hat hierbei zum Ziel, das Einsatzumfeld in technischen Szenarien oder auch im alltäglichen Leben eines Menschen zu vereinfachen und um neue Möglichkeiten zu bereichern, die sich aus der breiten Verfügbarkeit von Informationsverarbeitung ergeben. Im Rahmen dieses Moduls werden Grundlagen des Ubiquitous Computing vermittelt, welche anhand von ausgewählten Vorlesungen weiter vertieft werden können. Hierzu zählen Netzwerk- und Internettechnologien, insbesondere deren sicherheitskritische Aspekte, die Analyse autonomer, informationsverarbeitender Systeme im Rahmen des Organic Computing und auch der Einsatz von Informations- und Kommunikationstechnologien in dezentralisierten Energiesystemen.

Arbeitsaufwand

Gesamtaufwand bei 9 Leistungspunkten: ca. 270 Stunden. Die genaue Aufteilung erfolgt nach den Leistungspunkten der Lehrveranstaltungen des Moduls.

M Modul: Web Data Management [M-WIWI-101455]

Verantwortung:	York Sure-Vetter
Einrichtung:	KIT-Fakultät für Wirtschaftswissenschaften
Curriculare Verankerung:	Wahlpflicht
Bestandteil von:	Informatik

Leistungspunkte	Turnus	Dauer	Level	Version
9	Jedes Semester	1 Semester	4	1

Pflichtbestandteile

Kennung	Teilleistung	LP	Verantwortung
T-WIWI-102874	Semantic Web Technologien (S. 576)	5	Andreas Harth, York Sure-Vetter

Ergänzungsangebot

Wahlpflichtblock; Es müssen zwischen 4 und 5 LP belegt werden.

Kennung	Teilleistung	LP	Verantwortung
T-WIWI-103112	Web Science (S. 681)	5	York Sure-Vetter
T-WIWI-103523	Praktikum Informatik (S. 526)	4	Andreas Oberweis, Harald Sack, York Sure-Vetter, Johann Marius Zöllner

Erfolgskontrolle(n)

Die Modulprüfung erfolgt in Form von Teilprüfungen über die gewählten Lehrveranstaltung des Moduls, mit denen in Summe die Mindestanforderung an Leistungspunkten erfüllt ist.

Die Erfolgskontrolle zu den Vorlesungen erfolgt in Form einer schriftlichen Prüfung im Umfang von 60 Minuten nach § 4 Abs. 2 Nr. 1 SPO.

Die Erfolgskontrolle zum Seminar erfolgt benotet als Erfolgskontrolle anderer Art nach § 4 Abs. 2 Nr. 3 SPO.

Die Gesamtnote des Moduls wird aus den mit LP gewichteten Teilnoten gebildet und nach der ersten Kommastelle abgeschnitten.

Voraussetzungen

Die Teilleistung *Semantic Web Technologien* ist Pflicht im Modul und muss geprüft werden.

Qualifikationsziele

Der/die Studierende

- entwickelt Ontologien für Semantische Webtechnologien und wählt dazu geeignete Repräsentationssprachen aus,
- kann Daten und Anwendungen mittels einer Cloud-basierten Infrastruktur bereitstellen,
- transferiert die Methoden und Technologien semantischer Webtechnologien und des Cloud Computing auf neue Anwendungsgebiete,
- bewertet das Potential semantischer Webtechnologien und der Cloud Computing Ansätze für neue Anwendungsbereiche.

Inhalt

Im Modul Web Data Management werden Grundlagen, Methoden und Anwendungen für intelligente Systeme im World Wide Web behandelt. Grundlegend sind dafür Cloud Services für die dezentrale, skalierbare Bereitstellung von Daten und Anwendungen sowie Methoden des Semantic Web, die auf der Beschreibung von Daten und Services durch Metadaten in der Form von sogenannten Ontologien beruhen.

Formale Grundlagen und praktische Aspekte wie Wissensmodellierung und verfügbare Tools für Repräsentationssprachen für Ontologien werden detailliert behandelt. Methoden zur Realisierung intelligenter Systeme im World Wide Web werden vermittelt und Anwendungen wie z.B. in den Bereichen Web 2.0 oder Service Science werden besprochen und evaluiert.

Desweiteren wird die Anwendung moderner Cloud Technologien zur Nutzung von Software und Hardware als Service über das Internet eingeführt. Cloud Technologien erlauben die effiziente Ausführung von Anwendungen auf verteilten Rechnercluster und ermöglichen hohe Skalierbarkeit sowie neuartige Geschäftsmodelle im Internet.

Arbeitsaufwand

Der Gesamtarbeitsaufwand für dieses Modul beträgt ca. 270 Stunden (9 Credits). Die Aufteilung erfolgt nach den Leistungspunkten

der Lehrveranstaltungen des Moduls. Dabei beträgt der Arbeitsaufwand für Lehrveranstaltungen mit 4 Credits ca. 120h, für die Lehrveranstaltungen mit 4,5 Credits ca. 135h und für Lehrveranstaltungen mit 5 Credits ca. 150h. Die Gesamtstundenzahl je Lehrveranstaltung ergibt sich dabei aus dem Aufwand für den Besuch der Vorlesungen und Übungen, sowie den Prüfungszeiten und dem zeitlichen Aufwand, der zur Erreichung der Lernziele des Moduls für einen durchschnittlichen Studenten für eine durchschnittliche Leistung erforderlich ist.

Teil V

Teilleistungen

T Teilleistung: Access Control Systems: Foundations and Practice [T-INFO-106061]

Verantwortung: Hannes Hartenstein
Bestandteil von: [M-INFO-101204] Networking Labs
[M-INFO-101210] Dynamische IT-Infrastrukturen

Leistungspunkte	Sprache	Turnus	Version
4	englisch	Jedes Semester	1

Veranstaltungen

Semester	LV-Nr.	Veranstaltungen	Art	SWS	Dozenten
SS 2017	2400089	Access Control Systems: Foundations and Practice	Vorlesung (V)	2	Alexander Degitz, Hannes Hartenstein, Till Neudecker

Erfolgskontrolle(n)

Es wird 6 Wochen im Voraus angekündigt, ob die Erfolgskontrolle in Form einer schriftlichen Prüfung (Klausur) im Umfang von i.d.R. 60 min. nach § 4 Abs. 2 Nr. 1 SPO oder in Form einer mündlichen Prüfung im Umfang von i.d.R. 20 min. nach § 4 Abs. 2 Nr. 2 SPO stattfinden wird.

Voraussetzungen

Keine.

Empfehlungen

Grundlagen entsprechend der Vorlesungen „IT-Sicherheitsmanagement für vernetzte Systeme“ und „Telematik“ werden empfohlen.

V Auszug aus der Veranstaltung: Access Control Systems: Foundations and Practice (SS 2017)

Inhalt

An information security model defines access rights that express for a given system which subjects are allowed to perform which actions on which objects. A system is said to be secure with respect to a given information security model, if it enforces the corresponding access rights. Thus, access control modeling and access control systems represent the fundamental building blocks of secure services, be it on the Web or in the Internet of Everything.

In this master-level course, we thoroughly investigate the evolution of access control models (access control matrix, role-based access control, attribute access control) and describe usage control models as a unified framework for both access control and digital rights management. We analyze current access control systems and APIs from both, the developers and the end users perspective, including Identity-as-a-Service. We look at current research aspects of secure data outsourcing and sharing, blockchains, and vehicular systems. Finally, we also discuss the ethical dimension of access management. Students prepare for each session by studying previously announced literature that is then jointly discussed in the lecture.

Arbeitsaufwand

$(2 \text{ SWS} + 2,0 \times 2 \text{ SWS}) \times 15 + 30 \text{ h Klausurvorbereitung} = 120\text{h}$

4 ECTS

T Teilleistung: Advanced Game Theory [T-WIWI-102861]

Verantwortung: Karl-Martin Ehrhart, Clemens Puppe, Johannes Philipp Reiß
Bestandteil von: [M-WIWI-101500] Microeconomic Theory
[M-WIWI-101502] Ökonomische Theorie und ihre Anwendung in Finance
[M-WIWI-101453] Angewandte strategische Entscheidungen

Leistungspunkte	Sprache	Turnus	Version
4,5	englisch	Jedes Wintersemester	1

Veranstaltungen

Semester	LV-Nr.	Veranstaltungen	Art	SWS	Dozenten
WS 17/18	2521533	Advanced Game Theory	Vorlesung (V)	2	Johannes Philipp Reiß
WS 17/18	2521534	Übung zu Advanced Game Theory	Übung (Ü)	1	Johannes Philipp Reiß

Erfolgskontrolle(n)

Die Erfolgskontrolle erfolgt in Form einer schriftlichen Prüfung (60 min.) (nach §4(2), 1 SPO).
Die Prüfung wird in jedem Semester angeboten und kann zu jedem ordentlichen Prüfungstermin wiederholt werden.

Voraussetzungen

Keine

Empfehlungen

Es werden Grundkenntnisse in Mathematik und Statistik vorausgesetzt.

V Auszug aus der Veranstaltung: Advanced Game Theory (WS 17/18)

Lernziel

Der/die Studierende

- erweitert und vertieft sein/ihr Grundwissen im Bereich der Spieltheorie,
- entwickelt ein tiefes/rigoroses Verständnis neuerer Konzepte im Bereich der Spieltheorie,
- entwickelt die Fähigkeit komplexere strategische Entscheidungsmodelle eigenständig zu modellieren und fundierte Lösungen zu erarbeiten.

Inhalt

Die Vorlesung soll es den Studierenden ermöglichen, ihr Wissen in Spieltheorie zu erweitern und zu vertiefen.

Arbeitsaufwand

Gesamtaufwand bei 4,5 Leistungspunkten: ca. 135 Stunden

Präsenzzeit: 30 Stunden

Selbststudium: 105 Stunden

T Teilleistung: Advanced Topics in Economic Theory [T-WIWI-102609]

Verantwortung: Kay Mitusch

Bestandteil von: [M-WIWI-101500] Microeconomic Theory

[M-WIWI-101502] Ökonomische Theorie und ihre Anwendung in Finance

Leistungspunkte	Turnus	Version
4,5	Unregelmäßig	1

Erfolgskontrolle(n)

Die Teilleistung T-WIWI-102609 "Advanced Topics in Economic Theory" wird wieder im Wintersemester 2017/2018 angeboten.

Die Erfolgskontrolle erfolgt in Form einer schriftlichen Prüfung (60 min.) (nach §4(2), 1 SPO).

Die Erfolgskontrolle erfolgt an zwei Terminen am Ende der Vorlesungszeit bzw. zu Beginn des Folgesemesters.

Voraussetzungen

Keine

Empfehlungen

This course is designed for advanced Master students with a strong interest in economic theory and mathematical models. Bachelor students who would like to participate are free to do so, but should be aware that the level is much more advanced than in other courses of their curriculum.

T Teilleistung: Aktuelle Themen im Innovationsmanagement [T-WIWI-102873]

Verantwortung: Marion Weissenberger-Eibl
Bestandteil von: [M-WIWI-101507] Innovationsmanagement

Leistungspunkte	Turnus	Version
3	Unregelmäßig	1

Erfolgskontrolle(n)

Die Erfolgskontrolle erfolgt in Form einer Prüfungsleistung anderer Art (schriftliche Ausarbeitung) nach § 4(2), 3 SPO.
Die Note ist die Note der schriftlichen Ausarbeitung.

Voraussetzungen

Keine

Empfehlungen

Keine

Anmerkung

Bitte beachten Sie, dass das Seminarangebot nur unregelmäßig sein wird.

T Teilleistung: Algorithm Engineering [T-INFO-101332]

Verantwortung: Peter Sanders, Dorothea Wagner
Bestandteil von: [M-INFO-100795] Algorithm Engineering
[M-INFO-101200] Advanced Algorithms: Engineering and Applications
[M-INFO-101199] Advanced Algorithms: Design and Analysis

Leistungspunkte	Sprache	Turnus	Version
5	deutsch	Jedes Sommersemester	1

Veranstaltungen

Semester	LV-Nr.	Veranstaltungen	Art	SWS	Dozenten
SS 2017	2400051	Algorithm Engineering	Vorlesung (V)	2/1	Peter Sanders

Erfolgskontrolle(n)

Die Erfolgskontrolle erfolgt in Form einer mündlichen Prüfung nach § 4 Abs. 2 Nr. 2 SPO und einer Übung als Prüfungsleistung anderer Art nach § 2 Abs. 2 Nr. 3.

Gewichtung: 80 % mündliche Prüfung, 20 % Übung.

Voraussetzungen

Keine

V Auszug aus der Veranstaltung: Algorithm Engineering (SS 2017)

Lernziel

Nach erfolgreicher Teilnahme an der Lehrveranstaltung können die Studierenden

- Begriffe, Strukturen, grundlegende Problemdefinitionen und Algorithmen aus der Vorlesung erklären;
- auswählen, welche Algorithmen und Datenstrukturen zur Lösung einer algorithmischen Fragestellung geeignet sind und diese ggf. den Anforderungen einer konkreten Problemstellung anpassen;
- Algorithmen und Datenstrukturen ausführen, mathematisch präzise analysieren und die algorithmischen Eigenschaften beweisen;
- Maschinenmodelle aus der Vorlesung erklären sowie Algorithmen und Datenstrukturen in diesen analysieren;
- neue Probleme aus Anwendungen analysieren, auf den algorithmischen Kern reduzieren und daraus ein abstraktes Modell erstellen; auf Basis der in der Vorlesung erlernten Konzepte und Techniken eigene Lösungen in diesem Modell entwerfen, analysieren und die algorithmischen Eigenschaften beweisen.

Inhalt

- Was ist Algorithm Engineering, Motivation etc.
- realistische Modellierung von Maschinen und Anwendungen
- praxisorientierter Algorithmenentwurf
- Implementierungstechniken
- Experimentiertechniken
- Auswertung von Messungen

Die oben angegebenen Fertigkeiten werden vor allem anhand von konkreten Beispielen gelehrt. In der Vergangenheit waren das zum Beispiel die folgenden Themen aus dem Bereich grundlegender Algorithmen und Datenstrukturen:

- linked lists ohne Sonderfälle
- Sortieren: parallel, extern, superskalar,...
- Prioritätslisten (cache effizient,...)
- Suchbäume für ganzzahlige Schlüssel
- Volltextindizes
- Graphenalgorithmen: minimale Spannbäume (extern,...), Routenplanung

Dabei geht es jeweils um die besten bekannten praktischen und theoretischen Verfahren. Diese weichen meist erheblich von den in Anfängervorlesungen gelehrt Verfahren ab.

Arbeitsaufwand

Vorlesung und Übung mit 3 SWS, 5 LP entsprechen ca. 150 Arbeitsstunden, davon

ca. 30 Std. Besuch der Vorlesung und Übung bzw. Blockseminar
ca. 60 Std. Vor- und Nachbereitung
ca. 30 Std. Bearbeitung der Übungsblätter/Vorbereitung Miniseminar
ca. 30 Std. Prüfungsvorbereitung

T Teilleistung: Algorithmen für Routenplanung [T-INFO-100002]

Verantwortung: Dorothea Wagner
Bestandteil von: [M-INFO-101200] Advanced Algorithms: Engineering and Applications
[M-INFO-100031] Algorithmen für Routenplanung
[M-INFO-101199] Advanced Algorithms: Design and Analysis

Leistungspunkte	Sprache	Turnus	Version
5	deutsch	Jedes Sommersemester	1

Veranstaltungen

Semester	LV-Nr.	Veranstaltungen	Art	SWS	Dozenten
SS 2017	24638	Algorithmen für Routenplanung (mit Übungen)	Vorlesung / Übung 3 (VÜ)		Moritz Baum, Valentin Buchhold, Ben Strasser, Dorothea Wagner

Erfolgskontrolle(n)

Die Erfolgskontrolle erfolgt in Form einer mündlichen Prüfung im Umfang von i.d.R. 20 Minuten nach § 4 Abs. 2 Nr. 2 SPO.

Empfehlungen

Kenntnisse zu Grundlagen der Graphentheorie und Algorithmentechnik sind hilfreich.

V Auszug aus der Veranstaltung: Algorithmen für Routenplanung (mit Übungen) (SS 2017)

Lernziel

Die Teilnehmer beherrschen die Methodik des Algorithm Engineering und insbesondere ihre Anwendung im Bereich Routenplanung. Sie kennen algorithmische Problemstellungen, die sich in verschiedenen praktischen Anwendungen der Routenplanung in Transportnetzwerken ergeben. Sie sind in der Lage, diese Probleme zu identifizieren und verstehen es, die auftretenden Fragestellungen auf ihren algorithmischen Kern zu reduzieren und anschließend effizient zu lösen. Sie sind in der Lage, dabei Wissen aus den Bereichen der Graphentheorie und der Algorithmik praktisch umzusetzen. Zudem kennen die Teilnehmer verschiedene Techniken, die in der Praxis genutzt werden, um effiziente Verfahren zur Routenplanung zu implementieren. Sie kennen Verfahren zur Routenberechnung in Straßennetzen, öffentlichen Verkehrsnetzwerken sowie multimodalen Netzwerken. Studierende sind in der Lage, auch für komplexere Szenarien, wie etwa der zeitabhängigen Routenplanung, in der Praxis effizient umsetzbare Verfahren zu identifizieren und analysieren. Sie können theoretische und experimentelle Ergebnisse interpretieren und untereinander vergleichen.

Studierende sind außerdem in der Lage, neue Problemstellungen im Bereich der Routenplanung mit Methoden des Algorithm Engineering zu analysieren und Algorithmen unter Berücksichtigung moderner Rechnerarchitektur zu entwerfen, sowie aussagekräftige experimentelle Evaluationen zu planen und auszuwerten. Auf der Ebene der Modellierung sind sie in der Lage, verschiedene Modellierungsansätze zu entwickeln und deren Interpretationen zu beurteilen und zu vergleichen. Die Teilnehmer können zudem die vorgestellten Methoden und Techniken autonom auf verwandte Fragestellungen anwenden.

Inhalt

Optimale Routen in Verkehrsnetzen zu bestimmen ist ein alltägliches Problem. Wurden früher Reiserouten mit Hilfe von Karten am Küchentisch geplant, ist heute die computergestützte Routenplanung in weiten Teilen der Bevölkerung etabliert: Die beste Eisenbahnverbindung ermittelt man im Internet, für Routenplanung in Straßennetzen benutzt man häufig mobile Endgeräte. Ein Ansatz, um die besten Verbindungen in solchen Netzen computergestützt zu finden, stammt aus der Graphentheorie. Man modelliert das Netzwerk als Graphen und berechnet darin einen kürzesten Weg, eine mögliche Route. Legt man Reisezeiten als Metrik zu Grunde, ist die so berechnete Route die beweisbar schnellste Verbindung. Dijkstra's Algorithmus aus dem Jahre 1959 löst dieses Problem zwar beweisbar optimal, allerdings sind Verkehrsnetze so groß (das Straßennetzwerk von West- und Mittel-Europa besteht aus ca. 45 Millionen Abschnitten), dass der klassische Ansatz von Dijkstra zu lange für eine Anfrage braucht. Aus diesem Grund ist die Entwicklung von Beschleunigungstechniken für Dijkstra's Algorithmus Gegenstand aktueller Forschung. Dabei handelt es sich um zweistufige Verfahren, die in einem Vorverarbeitungsschritt das Netzwerk mit Zusatzinformationen anreichern, um anschließend die Berechnung von kürzesten Wegen zu beschleunigen.

Diese Vorlesung gibt einen Überblick über aktuelle Algorithmen zur effizienten Routenplanung und vertieft einige von den Algorithmen.

Arbeitsaufwand

Vorlesung mit 3 SWS, 5 LP

5 LP entspricht ca. 150 Arbeitsstunden, davon

ca. 45 Std. Vorlesungsbesuch,

ca. 60 Std. Nachbereitung und Bearbeitung der Übungsaufgaben,

ca. 45 Std. Prüfungsvorbereitung

Literatur**Weiterführende Literatur**

Mehlhorn/Sanders: Algorithms and Data Structures, The Basic Toolbox. Springer, 2008

T Teilleistung: Algorithmen II [T-INFO-102020]

Verantwortung: Hartmut Prautzsch, Peter Sanders, Dorothea Wagner
Bestandteil von: [M-INFO-101173] Algorithmen II

Leistungspunkte	Sprache	Turnus	Version
6	deutsch	Jedes Wintersemester	1

Veranstaltungen

Semester	LV-Nr.	Veranstaltungen	Art	SWS	Dozenten
WS 17/18	24079	Algorithmen II	Vorlesung (V)	4	Peter Sanders, Thomas Worsch

Erfolgskontrolle(n)

Die Erfolgskontrolle erfolgt in Form einer schriftlichen Prüfung im Umfang von 120 Minuten nach § 4 Abs. 2 Nr. 1 SPO.

Voraussetzungen

Keine.

V Auszug aus der Veranstaltung: Algorithmen II (WS 17/18)

Lernziel

Der/die Studierende besitzt einen vertieften Einblick in die theoretischen und praktischen Aspekte der Algorithmik und kann algorithmische Probleme in verschiedenen Anwendungsgebieten identifizieren und formal formulieren. Außerdem kennt er/sie weiterführende Algorithmen und Datenstrukturen aus den Bereichen Graphenalgorithmen, Algorithmische Geometrie, String-Matching, Algebraische Algorithmen, Kombinatorische Optimierung und Algorithmen für externen Speicher.

Er/Sie kann unbekannte Algorithmen eigenständig verstehen, sie den genannten Gebieten zuordnen, sie anwenden, ihre Laufzeit bestimmen, sie beurteilen sowie geeignete Algorithmen für gegebene Anwendungen auswählen. Darüber hinaus ist der/die Studierende in der Lage, bestehende Algorithmen auf verwandte Problemstellungen zu übertragen.

Neben Algorithmen für konkrete Problemstellungen kennt der/die Studierende fortgeschrittene Techniken des algorithmischen Entwurfs. Dies umfasst parametrisierte Algorithmen, approximierende Algorithmen, Online-Algorithmen, randomisierte Algorithmen, parallele Algorithmen, lineare Programmierung, sowie Techniken des Algorithm Engineering. Für gegebene Algorithmen kann der/die Studierende eingesetzte Techniken identifizieren und damit diese Algorithmen besser verstehen. Darüber hinaus kann er/sie für eine gegebene Problemstellung geeignete Techniken auswählen und sie nutzen, um eigene Algorithmen zu entwerfen.

Inhalt

Diese Lehrveranstaltung soll Studierenden die grundlegenden theoretischen und praktischen Aspekte der Algorithmentechnik vermitteln. Es werden generelle Methoden zum Entwurf und der Analyse von Algorithmen für grundlegende algorithmische Probleme vermittelt sowie die Grundzüge allgemeiner algorithmischer Methoden wie Approximationsalgorithmen, Lineare Programmierung, Randomisierte Algorithmen, Parallele Algorithmen und parametrisierte Algorithmen behandelt.

Arbeitsaufwand

Vorlesung mit 3 SWS + 1 SWS Übung.

6 LP entspricht ca. 180 Stunden

ca. 45 Std. Vorlesungsbesuch,

ca. 15 Std. Übungsbesuch,

ca. 90 Std. Nachbearbeitung und Bearbeitung der Übungsblätter

ca. 30 Std. Prüfungsvorbereitung

Literatur

K. Mehlhorn, P. Sanders: Algorithms and Data Structures - The Basic Toolbox

Mehlhorn, Naeher: The LEDA Platform of Combinatorial and Geometric Computing Topic: Algorithm Engineering, Flows, Geometrie

Ahuja, Magnanti, Orlin: Network Flows

de Berg, Cheong, van Kreveld, Overmars: Computational Geometry: Algorithms and Applications

Gonzalo Navarro: Compact Data Structures "A Practical Approach", Cambridge University Press

R. Niedermeier: Invitation to Fixed-Parameter Algorithms, Oxford University Press, 2006.

T Teilleistung: Algorithmen in Zellularautomaten [T-INFO-101334]

Verantwortung: Thomas Worsch

Bestandteil von: [M-INFO-100797] Algorithmen in Zellularautomaten
[M-INFO-101199] Advanced Algorithms: Design and Analysis

Leistungspunkte	Sprache	Turnus	Version
5	deutsch	Jedes Sommersemester	1

Veranstaltungen

Semester	LV-Nr.	Veranstaltungen	Art	SWS	Dozenten
SS 2017	24622	Algorithmen in Zellularautomaten	Vorlesung (V)	3	Roland Vollmar, Thomas Worsch

Erfolgskontrolle(n)

Die Erfolgskontrolle erfolgt in Form einer mündlichen Prüfung im Umfang von i.d.R. 20 Minuten nach § 4 Abs. 2 Nr. 3 der SPO.

Voraussetzungen

Keine

Empfehlungen

Kenntnisse über Turingmaschinen und Komplexitätstheorie sind hilfreich.

V Auszug aus der Veranstaltung: Algorithmen in Zellularautomaten (SS 2017)

Lernziel

Die Studierenden kennen grundlegende Ansätze und Techniken für die Realisierung feinkörniger paralleler Algorithmen. Sie sind in der Lage, selbst einfache Zellularautomaten-Algorithmen zu entwickeln, die auf solchen Techniken beruhen, und sie zu beurteilen.

Inhalt

Zellularautomaten sind ein wichtiges Modell für feinkörnigen Parallelismus, das ursprünglich von John von Neumann auf Vorschlag S. Ulams entwickelt wurde.

Im Rahmen der Vorlesung werden wichtige Grundalgorithmen (z.B. für Synchronisation) und Techniken für den Entwurf effizienter feinkörniger Algorithmen vorgestellt. Die Anwendung solcher Algorithmen in verschiedenen Problemereichen wird vorgestellt. Dazu gehören neben von Neumanns Motivation "Selbstreproduktion" Mustertransformationen, Problemstellung wie Sortieren, die aus dem Sequenziellen bekannt sind, typisch parallele Aufgabenstellungen wie Anführerauswahl und Modellierung realer Phänomene.

Inhalt:

- Berechnungsmächtigkeit
- Mustererkennung
- Selbstreproduktion
- Sortieren
- Synchronisation
- Anführerauswahl
- Diskretisierung kontinuierlicher Systeme
- Sandhaufenmodell

Arbeitsaufwand

- Vorlesung (15 × 2 × 45min) 22 h 30 min
- Uebung (15 × 1 × 45 min) 11 h 15 min
- Vorlesung nacharbeiten (15 × 2h 30min) 37 h 30 min
- Aufgaben loesen (12 × 1 h 30 min) 18 h
- Skript 2x wiederholen (2 × 12h) 24 h
- Prüfungsvorbereitung 36 h
- Summe 149 h 15 min

Literatur

Weiterführende Literatur

-
- M. Delorme, J. Mazoyer: Cellular Automata, Kluwer, 1999
 - B. Chopard, M. Droz: Cellular Automata Modeling of Physical Systems, Cambridge Univ. Press, 1998
 - J. von Neumann: Theory of Self-Reproducing Automata (ed. A. Burks), Univ. of Illinois Press, 1966
 - T. Toffoli, N. Margolus: Cellular Automata Machines, MIT Press, 1987
 - R. Vollmar: Algorithmen in Zellularautomaten, Teubner, 1979

T Teilleistung: Algorithmen zur Visualisierung von Graphen [T-INFO-104390]

Verantwortung: Dorothea Wagner
Bestandteil von: [M-INFO-101200] Advanced Algorithms: Engineering and Applications
[M-INFO-101199] Advanced Algorithms: Design and Analysis
[M-INFO-102094] Algorithmen zur Visualisierung von Graphen

Leistungspunkte	Sprache	Turnus	Version
5	deutsch	Unregelmäßig	1

Veranstaltungen

Semester	LV-Nr.	Veranstaltungen	Art	SWS	Dozenten
WS 17/18	24118	Algorithmen zur Visualisierung von Graphen	Vorlesung / (VÜ)	Übung 2+1	Tamara Mtsentintze, Dorothea Wagner

Erfolgskontrolle(n)

Die Erfolgskontrolle erfolgt in Form einer mündlichen Prüfung im Umfang von i.d.R. 20 Minuten nach § 4 Abs. 2 Nr. 2 SPO.

Voraussetzungen

Keine.

Empfehlungen

Kenntnisse zu Grundlagen der Graphentheorie und Algorithmentechnik sind hilfreich.

V Auszug aus der Veranstaltung: Algorithmen zur Visualisierung von Graphen (WS 17/18)

Lernziel

Die Studierenden erwerben ein systematisches Verständnis algorithmischer Fragestellungen und Lösungsansätze im Bereich der Visualisierung von Graphen, das auf dem bestehenden Wissen in den Themenbereichen Graphentheorie und Algorithmik aufbaut.

Nach erfolgreicher Teilnahme an der Lehrveranstaltung können die Studierenden

- Begriffe, Strukturen und grundlegende Problemdefinitionen aus der Vorlesung erklären;
- Layoutalgorithmen für verschiedene Graphklassen exemplarisch ausführen, mathematisch präzise analysieren und die algorithmischen Eigenschaften beweisen;
- Komplexitätsresultate aus der Vorlesung erklären und eigenständig ähnliche Reduktionsbeweise für neue Layoutprobleme führen;
- auswählen, welche Algorithmen zur Lösung eines gegebenen Layoutproblems geeignet sind und diese ggf. den Anforderungen einer konkreten Problemstellung anpassen;
- unbekannte Visualisierungsprobleme aus Anwendungen des Graphenzeichnens analysieren, auf den algorithmischen Kern reduzieren und daraus ein abstraktes Modell erstellen; auf Basis der in der Vorlesung erlernten Konzepte und Techniken eigene Lösungen in diesem Modell entwerfen, analysieren und die algorithmischen Eigenschaften beweisen.

Inhalt

Netzwerke sind relational strukturierte Daten, die in zunehmendem Maße und in den unterschiedlichsten Anwendungsbereichen auftreten. Die Beispiele reichen von physischen Netzwerken, wie z.B. Transport- und Versorgungsnetzen, hin zu abstrakten Netzwerken, z.B. sozialen Netzwerken. Für die Untersuchung und das Verständnis von Netzwerken ist die Netzwerkvisualisierung ein grundlegendes Werkzeug.

Mathematisch lassen sich Netzwerke als Graphen modellieren und das Visualisierungsproblem lässt sich auf das algorithmische Kernproblem reduzieren, ein Layout des Graphen, d.h. geeignete Knoten- und Kantenpositionen in der Ebene, zu bestimmen. Dabei werden je nach Anwendung und Graphenklasse unterschiedliche Anforderungen an die Art der Zeichnung und die zu optimierenden Gütekriterien gestellt. Das Forschungsgebiet des Graphenzeichnens greift dabei auf Ansätze aus der klassischen Algorithmik, der Graphentheorie und der algorithmischen Geometrie zurück.

Im Laufe der Veranstaltung wird eine repräsentative Auswahl an Visualisierungsalgorithmen vorgestellt und vertieft.

Arbeitsaufwand

Vorlesung und Übung mit 3 SWS, 5 LP
5 LP entspricht ca. 150 Arbeitsstunden, davon
ca. 45 Std. Besuch der Vorlesung und Übung,

ca. 25 Std. Vor- und Nachbereitung,
ca. 40 Std. Bearbeitung der Übungsblätter
ca. 40 Std. Prüfungsvorbereitung

T Teilleistung: Algorithmische Geometrie [T-INFO-104429]

Verantwortung: Dorothea Wagner
Bestandteil von: [M-INFO-101214] Algorithmen der Computergrafik

Leistungspunkte	Sprache	Turnus	Version
5	deutsch	Unregelmäßig	1

Veranstaltungen

Semester	LV-Nr.	Veranstaltungen	Art	SWS	Dozenten
WS 17/18	2400032	Algorithmische Geometrie mit Übungen	Vorlesung / Übung 3 (VÜ)		Tamara Mtsentlintze, Darren Strash

Erfolgskontrolle(n)

Die Erfolgskontrolle erfolgt in Form einer mündlichen Prüfung im Umfang von i.d.R. 20 Minuten nach § 4 Abs. 2 Nr. 2 SPO.

Voraussetzungen

Keine.

Empfehlungen

Grundkenntnisse über Algorithmen und Datenstrukturen (z.B. aus den Vorlesungen Algorithmen 1 + 2) werden erwartet.

V Auszug aus der Veranstaltung: Algorithmische Geometrie mit Übungen (WS 17/18)

Lernziel

Die Studierenden erwerben ein systematisches Verständnis von Fragestellungen und Lösungsansätzen im Bereich der algorithmischen Geometrie, das auf dem bestehenden Wissen in der Theoretischen Informatik und Algorithmik aufbaut.

Nach erfolgreicher Teilnahme an der Lehrveranstaltung können die Studierenden

- Begriffe, Strukturen und grundlegende Problemdefinitionen aus der Vorlesung erklären;
- geometrische Algorithmen exemplarisch ausführen, mathematisch präzise analysieren und ihre Eigenschaften beweisen;
- auswählen, welche Algorithmen und Datenstrukturen zur Lösung eines gegebenen geometrischen Problems geeignet sind und diese ggf. einer konkreten Problemstellung anpassen;
- unbekannte geometrische Probleme analysieren, auf den algorithmischen Kern reduzieren und daraus ein abstraktes Modell erstellen; auf Basis der in der Vorlesung erlernten Konzepte und Techniken eigene Lösungen in diesem Modell entwerfen, analysieren und die Eigenschaften beweisen.

Arbeitsaufwand

Vorlesung und Übung mit 3 SWS, 5 LP
5 LP entspricht ca. 150 Arbeitsstunden, davon
ca. 45 Std. Besuch der Vorlesung und Übung,
ca. 20 Std. Vor- und Nachbereitung,
ca. 20 Std. Bearbeitung der Übungsblätter
ca. 40 Std. Projektarbeit,
ca. 25 Std. Prüfungsvorbereitung

Literatur

Mark de Berg, Otfried Cheong, Marc van Kreveld, Mark Overmars: Computational Geometry Algorithms and Applications, Springer Verlag 2008
Rolf Klein: Algorithmische Geometrie, Springer Verlag 2005

T Teilleistung: Algorithmische Methoden für schwere Optimierungsprobleme [T-INFO-103334]

Verantwortung: Dorothea Wagner

Bestandteil von: [M-INFO-101200] Advanced Algorithms: Engineering and Applications

[M-INFO-101237] Algorithmische Methoden für schwere Optimierungsprobleme

[M-INFO-101199] Advanced Algorithms: Design and Analysis

Leistungspunkte	Turnus	Max. Sem.	Version
5	Unregelmäßig	5	1

Erfolgskontrolle(n)

Die Erfolgskontrolle erfolgt in Form einer mündlichen Prüfung im Umfang von i.d.R. 20 Minuten gemäß § 4 Abs. 2 Nr. 2 SPO.

Voraussetzungen

Keine

Empfehlungen

Kenntnisse aus der Vorlesung Algorithmen II werden empfohlen.

T Teilleistung: Algorithmische Methoden zur Netzwerkanalyse [T-INFO-104759]

Verantwortung: Henning Meyerhenke

Bestandteil von: [M-INFO-102400] Algorithmische Methoden zur Netzwerkanalyse

Leistungspunkte	Sprache	Turnus	Version
5	deutsch	Unregelmäßig	1

Veranstaltungen

Semester	LV-Nr.	Veranstaltungen	Art	SWS	Dozenten
SS 2017	2400058	Algorithmische Methoden zur Netzwerkanalyse	Vorlesung / Übung 2+1 (VÜ)		Henning Meyerhenke

Erfolgskontrolle(n)

Die Erfolgskontrolle erfolgt in Form einer mündlichen Prüfung im Umfang von i.d.R. 20 Minuten nach § 4 Abs. 2 Nr. 2 der SPO.

Voraussetzungen

Keine.

Empfehlungen

Kenntnisse zur Grundlage der Graphentheorie sind hilfreich.

V Auszug aus der Veranstaltung: Algorithmische Methoden zur Netzwerkanalyse (SS 2017)

Lernziel

Die Studierenden können komplexe und nicht-komplexe Netzwerke charakterisieren und Unterschiede zwischen ihnen aufzeigen. Für diese Charakterisierung reduzieren sie die auftretenden Fragestellungen zunächst auf ihren algorithmischen Kern. Dazu geben die Studierenden geeignete Maße, Modelle und Optimierungsprobleme der Netzwerkanalyse und Netzwerkgenerierung wieder. Sie können darauf aufbauend effiziente Algorithmen für die Berechnung dieser Maße und Modelle bzw. zur Lösung von Optimierungsproblemen in Netzwerken beschreiben. Für diese Problemstellungen können die Studierenden auch Komplexitätsanalysen durchführen. Weiterhin sind sie in der Lage, die erlernten Algorithmen auf Beispielinstanzen in der Theorie anzuwenden sowie praktisch in kleine bis mittelgroße Programme umzusetzen. Anhand ihrer theoretischen Analysen und/oder ihrer praktischen Evaluierung der Implementierung können die Studierenden verschiedene Algorithmen miteinander vergleichen und bewerten. Schließlich sind sie in der Lage, die vorgestellten Methoden auf verwandte, aber unbekannte Fragestellungen zu übertragen und für diese geeignete Lösungs- und Analysemethoden zu entwickeln.

Arbeitsaufwand

150 h

Literatur

Brandes, Erlebach: Network Analysis - Methodological Foundations. Springer, 2005.

Newman: Networks. An Introduction. Oxford University Press, 2010.

T Teilleistung: Analysetechniken für große Datenbestände [T-INFO-101305]

Verantwortung: Klemens Böhm
Bestandteil von: [M-INFO-101208] Innovative Konzepte des Daten- und Informationsmanagements
[M-INFO-100768] Analysetechniken für große Datenbestände
[M-INFO-101256] Analysetechniken für große Datenbestände in Theorie und Praxis

Leistungspunkte	Sprache	Turnus	Version
5	deutsch	Jedes Wintersemester	1

Veranstaltungen

Semester	LV-Nr.	Veranstaltungen	Art	SWS	Dozenten
WS 17/18	24114	Analysetechniken für große Datenbestände	Vorlesung (V)	3	Klemens Böhm

Erfolgskontrolle(n)

Die Erfolgskontrolle erfolgt in Form einer mündlichen Prüfung nach § 4 Abs. 2 Nr. 2 der SPO.

Voraussetzungen

keine

Empfehlungen

Datenbankkenntnisse, z.B. aus der Vorlesung *Datenbanksysteme*

V Auszug aus der Veranstaltung: Analysetechniken für große Datenbestände (WS 17/18)

Lernziel

Am Ende der Lehrveranstaltung sollen die Teilnehmer die Notwendigkeit von Konzepten der Datenanalyse gut verstanden haben und erläutern können. Sie sollen unterschiedliche Ansätze zur Verwaltung und Analyse großer Datenbestände hinsichtlich ihrer Wirksamkeit und Anwendbarkeit einschätzen und vergleichen können. Die Teilnehmer sollen verstehen, welche Probleme im Themenbereich der Vorlesung derzeit offen sind, und einen Einblick in den diesbezüglichen Stand der Forschung gewonnen haben.

Inhalt

Techniken zur Analyse großer Datenbestände stoßen bei Anwendern auf großes Interesse. Das Spektrum ist breit und umfasst klassische Branchen wie Banken und Versicherungen, neuere Akteure, insbesondere Internet-Firmen oder Betreiber neuartiger Informationsdienste und sozialer Medien, und Natur- und Ingenieurwissenschaften. In allen Fällen besteht der Wunsch, in sehr großen, z. T. verteilten Datenbeständen die Übersicht zu behalten, mit möglichst geringem Aufwand interessante Zusammenhänge aus dem Datenbestand zu extrahieren und erwartetes Systemverhalten mit dem tatsächlichen systematisch vergleichen zu können. In der Vorlesung geht es sowohl um die Aufbereitung von Daten als Voraussetzung für eine schnelle und leistungsfähige Analyse als auch um moderne Techniken für die Analyse an sich.

Literatur

- Data Mining: Practical Machine Learning Tools and Techniques (3rd edition): Ian H. Witten, Eibe Frank, Mark A. Hall, Morgan Kaufmann Publishers 2011
- Data Mining: Concepts and Techniques (3rd edition): Jiawei Han, Micheline Kamber, Jian Pei, Morgan Kaufmann Publishers 2011
- Knowledge Discovery in Databases: Martin Ester, Jörg Sander, Springer 2000

T Teilleistung: Analysetechniken für große Datenbestände 2 [T-INFO-105742]

Verantwortung: Klemens Böhm
Bestandteil von: [M-INFO-101208] Innovative Konzepte des Daten- und Informationsmanagements
[M-INFO-101256] Analysetechniken für große Datenbestände in Theorie und Praxis

Leistungspunkte	Turnus	Version
3	Unregelmäßig	1

Veranstaltungen

Semester	LV-Nr.	Veranstaltungen	Art	SWS	Dozenten
SS 2017	2400042	Analysetechniken für große Datenbestände 2	Vorlesung (V)	2	Klemens Böhm

Erfolgskontrolle(n)

Die Erfolgskontrolle erfolgt in Form einer mündlichen Prüfung nach § 4 Abs. 2 Nr. 2 der SPO.

Voraussetzungen

Voraussetzung ist, der Besuch der Vorlesungen **Analysetechniken für große Datenbestände**.

Nicht prüfbar in Kombination mit der ehemaligen Vorlesungen 'Data Warehousing und Mining' und 'Datamining Paradigmen und Methoden für komplexe Datenbestände'.

Empfehlungen

Datenbankkenntnisse, z.B. aus der Vorlesung **Datenbanksysteme** sind erforderlich.

V Auszug aus der Veranstaltung: Analysetechniken für große Datenbestände 2 (SS 2017)

Lernziel

Am Ende der Lehrveranstaltung sollen die Teilnehmer die Notwendigkeit fortgeschrittener Konzepte der Datenanalyse gut verstanden haben und erläutern können. Sie sollen eine große Vielfalt von Ansätzen zur Verwaltung und Analyse großer Datenbestände hinsichtlich ihrer Wirksamkeit und Anwendbarkeit einschätzen und vergleichen können. Die Teilnehmer sollen verstehen, welche Probleme im Themenbereich Datenanalyse derzeit offen sind, und einen breiten und tiefen Einblick in den diesbezüglichen Stand der Forschung gewonnen haben

T Teilleistung: Anforderungsanalyse und -management [T-WIWI-102759]

Verantwortung: Ralf Kneuper
Bestandteil von: [M-WIWI-101477] Entwicklung betrieblicher Informationssysteme

Leistungspunkte	Sprache	Turnus	Version
4	deutsch	Jedes Wintersemester	1

Veranstaltungen

Semester	LV-Nr.	Veranstaltungen	Art	SWS	Dozenten
WS 17/18	2511218	Anforderungsanalyse und -management	Vorlesung (V)	2	Ralf Kneuper

Erfolgskontrolle(n)

Die Erfolgskontrolle erfolgt in Form einer schriftlichen oder ggf. mündlichen Prüfung nach §4(2) der Prüfungsordnung.

Voraussetzungen

Keine

V Auszug aus der Veranstaltung: Anforderungsanalyse und -management (WS 17/18)

Lernziel

Die Studierenden beherrschen die Grundlagen der Analyse und des Managements von Anforderungen im Entwicklungsprozess von Software und Systemen. Sie kennen die wesentlichen Begriffe und Vorgehensweisen und sind in der Lage, selbst Anforderungen mit Hilfe verschiedener Beschreibungsmethoden zu formulieren.

Inhalt

Die Analyse von Anforderungen und deren Management ist eine zentrale Aufgabe bei der Entwicklung von Software und Systemen an der Schnittstelle zwischen Anwendungsdisziplin und Informatik. Die angemessene Umsetzung dieser Aufgabe entscheidet maßgeblich mit über den Erfolg oder Misserfolg eines Entwicklungsprojektes. Diese Vorlesung gibt eine Einführung in dieses Themengebiet und orientiert sich dabei am Lehrplan für die Prüfung zum Certified Professional for Requirements Engineering (CPRE).

Gliederung:

1. Einführung und Überblick, Motivation
2. Ermittlung von Anforderungen
3. Dokumentation von Anforderungen (in natürlicher Sprache oder mit einer Modellierungssprache, z.B. UML)
4. Prüfen und Abstimmen von Anforderungen
5. Verwaltung von Anforderungen
6. Werkzeugunterstützung

Arbeitsaufwand

Workload: 120h insgesamt,

Vorlesung 30h

Vor- bzw. Nachbereitung der Vorlesung 60h

Prüfungsvorbereitung 29h

Prüfung 1h

Literatur

Literatur wird in der Vorlesung bekannt gegeben.

T Teilleistung: Angewandte Ökonometrie [T-WIWI-103125]

Verantwortung: Melanie Schienle

Bestandteil von: [\[M-WIWI-101638\]](#) Ökonometrie und Statistik I

Leistungspunkte	Turnus	Version
4,5	Jedes Wintersemester	1

Erfolgskontrolle(n)

Die Erfolgskontrolle erfolgt in Form einer schriftlichen Prüfung (Klausur) im Umfang von 90 Minuten nach § 4, Abs. 2, 1 SPO..

Voraussetzungen

Keine

T Teilleistung: Anlagenwirtschaft [T-WIWI-102631]

Verantwortung: Frank Schultmann
Bestandteil von: [M-WIWI-101471] Industrielle Produktion II

Leistungspunkte	Sprache	Turnus	Version
5,5	deutsch	Jedes Wintersemester	1

Veranstaltungen

Semester	LV-Nr.	Veranstaltungen	Art	SWS	Dozenten
WS 17/18	2581952	Anlagenwirtschaft	Vorlesung (V)	2	Frank Schultmann
WS 17/18	2581953	Übungen Anlagenwirtschaft	Übung (Ü)	2	Carmen Mayer, Sonja Rosenberg

Erfolgskontrolle(n)

Die Erfolgskontrolle erfolgt in Form einer schriftlichen Prüfung (90 min.) (nach §4(2), 1 SPO). Die Prüfung wird in jedem Semester angeboten und kann zu jedem ordentlichen Prüfungstermin wiederholt werden.

Voraussetzungen

Keine

Empfehlungen

Keine

V Auszug aus der Veranstaltung: Anlagenwirtschaft (WS 17/18)

Lernziel

- Die Studierenden beschreiben die wesentlichen Problemstellungen der Anlagenwirtschaft.
- Die Studierenden wenden ausgewählte Methoden zur Schätzung von Investitionen und Betriebskosten an,
- Die Studierenden berücksichtigen bei der Anlagenauslegung prozesstechnische und logistische Erfordernisse,
- Die Studierenden erläutern die Interdependenzen der Kapazitätsplanung, Verfahrenswahl und Anlagenoptimierung.
- Die Studierenden erläutern ausgewählte Methoden des Qualitätsmanagement, der Instandhaltung und Anlagenentsorgung und wenden diese an.

Inhalt

Die Anlagenwirtschaft umfasst ein komplexes Aufgabenspektrum über alle Phasen des Anlagenlebenszyklus, von der Projektinitiierung, über die Erstellung, den Betrieb bis zur Außerbetriebnahme.

In dieser Veranstaltung lernen die Studierenden die Besonderheiten der Anlagenwirtschaft kennen und erlernen relevante Methoden zur Planung, Realisierung und Kontrolle der Beschaffung, Inbetriebnahme, Nutzung, Instandhaltung, Verbesserung sowie zur Außerbetriebnahme industrieller Anlagen einschließlich der damit zusammenhängenden Fragestellungen der Technologiewahl und -bewertung. Besondere Beachtung finden Besonderheiten des Anlagenbaus, der Genehmigung sowie der Investitionsplanung von Industrieanlagen.

Arbeitsaufwand

Gesamtaufwand bei 5,5 Leistungspunkten: ca. 165 Stunden

Präsenzzeit: 30 Stunden

Selbststudium: 135 Stunden

Literatur

Wird in der Veranstaltung bekannt gegeben.

T Teilleistung: Anthropomatik: Humanoide Robotik [T-INFO-101391]

Verantwortung: Tamim Asfour
Bestandteil von: [M-INFO-101251] Autonome Robotik

Leistungspunkte	Sprache	Version
3	deutsch	1

Veranstaltungen

Semester	LV-Nr.	Veranstaltungen	Art	SWS	Dozenten
SS 2017	24644	Robotik II: Humanoide Robotik	Vorlesung (V)	2	Eren Erdal Aksoy, Tamim Asfour, Peter Kaiser, Christian Mandery, Simon Ottenhaus, Nikolaus Vahrenkamp, Mirko Wächter

Erfolgskontrolle(n)

Die Erfolgskontrolle erfolgt in Form einer mündlichen Prüfung im Umfang von i.d.R. 20 Minuten nach § 4 Abs. 2 Nr. 2 der SPO.

Voraussetzungen

Keine.

Empfehlungen

Das Stammmodul *Kognitive Systeme* [IN4INKS] sollte erfolgreich abgeschlossen sein.

- Seminar Humanoide Roboter
- Praktikum Humanoide Roboter
- Robotik 1, Robotik 2, Robotik 3
- Maschinelles Lernen
- Visuelle Perzeption für Mensch-Maschine-Schnittstellen

V Auszug aus der Veranstaltung: Robotik II: Humanoide Robotik (SS 2017)

Inhalt

In dieser Vorlesung werden aktuelle Arbeiten auf dem Gebiet der humanoiden Robotik vorgestellt, die sich mit der Implementierung komplexer sensomotorischer und kognitiver Fähigkeiten in humanoiden Robotern beschäftigen. In den einzelnen Themenkomplexen werden verschiedene Methoden und Algorithmen, deren Vor- und Nachteile, sowie der aktuelle Stand der Forschung diskutiert:

1. Entwurf humanoider Roboter
 - Biomechanische Modelle des menschlichen Körpers
 - Mechatronik humanoider Roboter
2. Aktive Perzeption
 - Aktives Sehen und Abtasten
 - Visuo-haptische Exploration
3. Greifen beim Menschen und bei humanoiden Robotern
 - Greifen beim Menschen
 - Planung ein- und zweihändiger Greifaufgaben
4. Zweibeiniges Laufen
 - Laufen und Balancieren beim Menschen
 - Aktives Balancieren bei humanoiden Robotern
5. Imitationslernen und Programmieren durch Vormachen
 - Erfassung und Analyse menschlicher Bewegungen
 - Aktionsrepräsentationen: DMPs, HMMs, Splines

-
- Abbildung und Reproduktion von Bewegungen

6. Von Signalen zu Symbolen

- Von Merkmalen zu Objekten und von Bewegungen zu Aktionen.
- Object-Action Complexes: Semantische sensomotorische Kategorien

7. Modelle zu Planung, autonomem Handeln und Entscheiden

- Symbolische Planung
- Probabilistischen Entscheidungsverfahren

Arbeitsaufwand

90 h

Literatur

Weiterführende Literatur

Wissenschaftliche Veröffentlichungen zum Thema, werden auf der VL-Website bereitgestellt.

T Teilleistung: Arbeitsrecht I [T-INFO-101329]

Verantwortung: Thomas Dreier
Bestandteil von: [M-INFO-101216] Recht der Wirtschaftsunternehmen

Leistungspunkte	Sprache	Turnus	Version
3	deutsch	Jedes Semester	1

Veranstaltungen

Semester	LV-Nr.	Veranstaltungen	Art	SWS	Dozenten
WS 17/18	24167	Arbeitsrecht I	Vorlesung (V)	2	Alexander Hoff

Erfolgskontrolle(n)

Die Erfolgskontrolle erfolgt in Form einer schriftlichen Prüfung (Klausur) nach §4, Abs. 2, 1 SPO.

Voraussetzungen

keine

V Auszug aus der Veranstaltung: Arbeitsrecht I (WS 17/18)

Lernziel

Ziel der Vorlesung ist eine vertiefte Einführung in das Individualarbeitsrecht. Die Studenten sollen die Bedeutung des Arbeitsrechts als Teil der Rechtsordnung in einer sozialen Marktwirtschaft erkennen. Sie sollen in die Lage versetzt werden, arbeitsvertragliche Regelungen einzuordnen und bewerten zu können. Sie sollen arbeitsrechtliche Konflikte beurteilen und Fälle lösen können.

Inhalt

Ziel der Vorlesung ist eine vertiefte Einführung in das Individualarbeitsrecht. Die Studenten sollen die Bedeutung des Arbeitsrechts als Teil der Rechtsordnung in einer sozialen Marktwirtschaft erkennen. Sie sollen in die Lage versetzt werden, arbeitsvertragliche Regelungen einzuordnen und bewerten zu können. Sie sollen arbeitsrechtliche Konflikte beurteilen und Fälle lösen können.

Arbeitsaufwand

Der Gesamtarbeitsaufwand für diese Lerneinheit beträgt bei 3 Leistungspunkten 90 h, davon 22,5 Präsenz.

T Teilleistung: Arbeitsrecht II [T-INFO-101330]

Verantwortung: Thomas Dreier
Bestandteil von: [M-INFO-101216] Recht der Wirtschaftsunternehmen

Leistungspunkte	Sprache	Turnus	Version
3	deutsch	Jedes Semester	1

Veranstaltungen

Semester	LV-Nr.	Veranstaltungen	Art	SWS	Dozenten
SS 2017	24668	Arbeitsrecht II	Vorlesung (V)	2	Alexander Hoff

Erfolgskontrolle(n)

Die Erfolgskontrolle erfolgt in Form einer schriftlichen Prüfung (Klausur) nach §4, Abs. 2, 1 SPO.

Voraussetzungen

keine

V Auszug aus der Veranstaltung: Arbeitsrecht II (SS 2017)

Lernziel

Aufbauend auf den in *Arbeitsrecht I* erworbenen Kenntnissen sollen die Studenten einen vertieften Einblick in das Arbeitsrecht erhalten.

Inhalt

Aufbauend auf den in *Arbeitsrecht I* erworbenen Kenntnissen sollen die Studenten einen vertieften Einblick in das Arbeitsrecht erhalten.

Arbeitsaufwand

Der Gesamtarbeitsaufwand für diese Lerneinheit beträgt bei 3 Leistungspunkten 90 h, davon 22,5 Präsenz.

Literatur

Literaturempfehlung wird in der Vorlesung bekanntgegeben.

T Teilleistung: Asset Pricing [T-WIWI-102647]

Verantwortung: Martin Ruckes, Marliese Uhrig-Homburg
Bestandteil von: [M-WIWI-101482] Finance 1
[M-WIWI-101502] Ökonomische Theorie und ihre Anwendung in Finance
[M-WIWI-101483] Finance 2

Leistungspunkte	Sprache	Turnus	Version
4,5	deutsch	Jedes Sommersemester	1

Veranstaltungen

Semester	LV-Nr.	Veranstaltungen	Art	SWS	Dozenten
SS 2017	2530555	Asset Pricing	Vorlesung (V)	2	Martin Ruckes, Marliese Uhrig-Homburg
SS 2017	2530556	Übung zu Asset Pricing	Übung (Ü)	1	Marcel Müller, Martin Ruckes, Marliese Uhrig-Homburg

Erfolgskontrolle(n)

Die Erfolgskontrolle erfolgt in Form einer schriftlichen 75min. Prüfung in der vorlesungsfreien Zeit des Semesters (nach §4(2), 1 SPO).

Die Prüfung wird in jedem Semester angeboten und kann zu jedem ordentlichen Prüfungstermin wiederholt werden.

Durch Abgabe von Übungsaufgaben während der Vorlesungszeit können Bonuspunkte erworben werden, die bei der Berechnung der Klausurnote Einfluss finden, sofern die Klausur ohnehin bestanden wurde.

Voraussetzungen

Keine

Empfehlungen

Die Inhalte der Bachelor-Veranstaltung Investments werden als bekannt vorausgesetzt und sind notwendig, um dem Kurs folgen zu können.

V Auszug aus der Veranstaltung: Asset Pricing (SS 2017)

Lernziel

Die Studierenden besitzen weiterführende Kenntnisse über Konzepte im Asset Pricing (insbesondere der stochastische Diskontfaktoransatz).

Sie sind in der Lage diese neu gewonnenen Kenntnisse zum Lösen empirischer Fragestellungen im Zusammenhang mit Wertpapieren anzuwenden.

Inhalt

Die Veranstaltung Asset Pricing beschäftigt sich mit der Bewertung von risikobehafteten Zahlungsansprüchen. Dabei muss die zeitliche Struktur, sowie die unsichere Höhe der Zahlung berücksichtigt werden. Im Rahmen der Vorlesung werden ein stochastischer Diskontfaktor, sowie eine zentrale Bewertungsgleichung eingeführt, mit deren Hilfe jede Art von Zahlungsansprüchen bewertet werden kann. Darunter fallen neben Aktien auch Anleihen oder Derivate. Im ersten Teil der Veranstaltung wird der theoretische Rahmen dargestellt, der zweite Teil beschäftigt sich mit empirischen Fragestellungen des Asset Pricings.

Arbeitsaufwand

Gesamtaufwand bei 4,5 Leistungspunkten: ca. 135.0 Stunden

Präsenzzeit: 30 Stunden

Vor – und Nachbereitung der LV: 45.0 Stunden

Prüfung und Prüfungsvorbereitung: 60.0 Stunden

Literatur

Basisliteratur

- Asset pricing / Cochrane, J.H. - Rev. ed., Princeton Univ. Press, 2005.

Zur Wiederholung/Vertiefung

- Investments and Portfolio Management / Bodie, Z., Kane, A., Marcus, A.J. - 9. ed., McGraw-Hill, 2011.
- The econometrics of financial markets / Campbell, J.Y., Lo, A.W., MacKinlay, A.C. - 2. printing, with corrections, Princeton Univ. Press, 1997.

T Teilleistung: Asymmetrische Verschlüsselungsverfahren [T-INFO-101260]

Verantwortung: Jörn Müller-Quade

Bestandteil von: [M-INFO-101198] Fortgeschrittene Themen der Kryptographie

Leistungspunkte	Sprache	Turnus	Version
3	deutsch	Jedes Wintersemester	1

Veranstaltungen

Semester	LV-Nr.	Veranstaltungen	Art	SWS	Dozenten
WS 17/18	24115	Asymmetrische Verschlüsselungsverfahren	Vorlesung (V)	2	Jörn Müller-Quade

Erfolgskontrolle(n)

Die Erfolgskontrolle erfolgt in Form einer mündlichen Prüfung nach § 4 Abs. 2 Nr. 2 SPO.

Voraussetzungen

Keine.

Empfehlungen

Kenntnisse zu Grundlagen aus der Algebra sind hilfreich. Es wird empfohlen, das Stammodul Sicherheit zu belegen.

V Auszug aus der Veranstaltung: Asymmetrische Verschlüsselungsverfahren (WS 17/18)

Lernziel

Der/die Studierende

- kennt und versteht die bekanntesten Public-Key Verfahren und kann sie anwenden;
- hat einen Überblick über die theoretischen und praktischen Aspekte der Public Key Kryptographie;
- beurteilt kryptographische Protokolle und erkennt ggf. Angriffspunkte/Gefahren;
- kombiniert die Grundbausteine zu kleineren Protokollen.

Inhalt

Diese Lehrveranstaltung soll Studierenden die theoretischen und praktischen Aspekte der Public Key Kryptographie vermitteln.

- Es werden Einwegfunktion, Hashfunktion, elektronische Signatur, Public-Key-Verschlüsselung bzw. digitale Signatur (RSA, ElGamal), sowie verschiedene Methoden des Schlüsselaustausches (z.B. Diffie-Hellman) mit ihren Stärken und Schwächen behandelt.
- Über die Arbeitsweise von Public-Key-Systemen hinaus, vermittelt die Vorlesung Kenntnisse über Algorithmen zum Lösen von zahlentheoretischen Problemen wie Primtests, Faktorisieren von großen Zahlen und Berechnen von diskreten Logarithmen in endlichen Gruppen. Dadurch kann die Wahl der Parameter bei den kryptographischen Verfahren und die damit verbundene Sicherheit beurteilt werden.
- Weiterhin wird eine Einführung in die beweisbare Sicherheit gegeben, wobei einige der wichtigsten Sicherheitsbegriffe (z.B. IND-CCA) vorgestellt werden.
- Die Kombination der kryptographischen Bausteine wird anhand von aktuell eingesetzten Protokollen wie Secure Shell (SSH), Transport Layer Security (TLS) und anonymem digitalem Geld behandelt.

Arbeitsaufwand

1. Präsenzzeit in Vorlesungen: 24 h
2. Vor-/Nachbereitung derselbigen: 16 h
3. Prüfungsvorbereitung und Präsenz in selbiger: 50 h

Literatur

- Skript zur Vorlesung, <http://iks.kit.edu/> (Zugangsdaten werden in der Vorlesung bekanntgegeben)

Weiterführende Literatur

- M. Bishop, Introduction to Computer Security, Addison-Wesley, Boston, 2005.
- J. Buchmann, Introduction to Cryptography, Springer, Heidelberg, 2003.
- J.D. Lipson, Elements of Algebra and Algebraic Computing, Addison-Wesley, 1981.
- A.J. Menezes, P.C. van Oorschot, S.A. Vanstone Handbook of Applied Cryptography CRC Press, 1997.
- W. Stallings, Cryptography and Network Security, Prentice Hall, New Jersey, 1999.
- W. Trappe, L. Washington, Introduction to Cryptography with Coding Theory, Prentice Hall, New Jersey, 2002.

T Teilleistung: Auktionstheorie [T-WIWI-102613]

Verantwortung: Karl-Martin Ehrhart
Bestandteil von: [M-WIWI-101500] Microeconomic Theory
[M-WIWI-101453] Angewandte strategische Entscheidungen
[M-WIWI-101446] Market Engineering

Leistungspunkte	Sprache	Turnus	Version
4,5	deutsch	Jedes Wintersemester	1

Veranstaltungen

Semester	LV-Nr.	Veranstaltungen	Art	SWS	Dozenten
WS 17/18	2520408	Auktionstheorie	Vorlesung (V)	2	Karl-Martin Ehrhart
WS 17/18	2520409	Übungen zu Auktionstheorie	Übung (Ü)	1	Karl-Martin Ehrhart

Erfolgskontrolle(n)

Die Erfolgskontrolle erfolgt in Form einer schriftlichen 60 min. Prüfung in der vorlesungsfreien Zeit des Semesters (nach §4(2), 1 SPO).

Bei geringer Teilnehmerzahl kann auch eine mündliche Prüfung (nach §4 (2), 2 SPO) angeboten werden.

Die Prüfung wird in jedem Semester angeboten und kann zu jedem ordentlichen Prüfungstermin wiederholt werden.

Voraussetzungen

Keine

V Auszug aus der Veranstaltung: Auktionstheorie (WS 17/18)

Lernziel

Der Studierende

- erlernt die spieltheoretische Modellierung und Analyse von Auktionen,
- lernt unterschiedliche Auktionsformate und deren Besonderheiten kennen,
- versteht die Herausforderungen bei der Teilnahme an Auktionen als Bieter,
- versteht die Herausforderungen beim Gestalten von Auktionen als Auktionator,
- bekommt anhand von Fallbeispielen einen Einblick in die Praxis,
- nimmt an Demonstrationsexperimenten teil und analysiert diese.

Inhalt

Im Mittelpunkt der Veranstaltung steht die Theorie der Auktionen, die auf spieltheoretischen Ansätzen basiert. Hierbei wird auch auf die praktische Anwendung und Aspekte der Gestaltung von Auktionen sowie auf Erfahrungen mit Auktionen eingegangen. Der Stoff umfasst die Analyse von

- Eingut- und Mehrgüterauktionen,
- Verkaufs- und Einkaufsauktionen
- Elektronischen Auktionen (z.B. eBay, C2C, B2B)
- Multiattributiven Auktionen

Arbeitsaufwand

Gesamtaufwand bei 4.5 Leistungspunkten: ca. 135.0 Stunden

Präsenzzeit: 30 Stunden

Vor- und Nachbereitung der LV: 45.0 Stunden

Prüfung und Prüfungsvorbereitung: 60.0 Stunden

Literatur

- Ehrhart, K.-M. und S. Seifert: Auktionstheorie, Skript zur Vorlesung, KIT, 2011
- Krishna, V.: Auction Theory, Academic Press, Second Edition, 2010
- Milgrom, P.: Putting Auction Theory to Work, Cambridge University Press, 2004
- Ausubel, L.M. und P. Cramton: Demand Reduction and Inefficiency in Multi-Unit Auctions, University of Maryland, 1999

T Teilleistung: Ausgewählte Kapitel der Kryptographie [T-INFO-101373]

Verantwortung: Jörn Müller-Quade

Bestandteil von: [M-INFO-101198] Fortgeschrittene Themen der Kryptographie

Leistungspunkte	Sprache	Turnus	Version
3	deutsch	Jedes Sommersemester	1

Veranstaltungen

Semester	LV-Nr.	Veranstaltungen	Art	SWS	Dozenten
SS 2017	24623	Ausgewählte Kapitel der Kryptographie	Vorlesung (V)	2	Brandon Broadnax, Jörn Müller-Quade

Erfolgskontrolle(n)

Die Erfolgskontrolle erfolgt in Form einer mündlichen Prüfung nach § 4 Abs. 2 Nr. 2 SPO.

Voraussetzungen

Keine.

Empfehlungen

Das Stammmodul *Sicherheit* sollte als Grundlage geprüft worden sein.

V Auszug aus der Veranstaltung: Ausgewählte Kapitel der Kryptographie (SS 2017)

Lernziel

Der/die Studierende

- kennt Anwendungen von kryptographischen Methoden, die über eine reine Verschlüsselung hinausgehen;
- kennt und versteht kryptographische Grundbausteine für größere Sicherheitsanwendungen;
- versteht und beurteilt die Schwierigkeiten, die bei der Komposition (dem modularen Entwurf) von Sicherheitsanwendungen auftreten;
- versteht die neueren Techniken, die einen modulareren Entwurf ermöglichen, und kann sie anwenden.

Inhalt

- Grundlegende Sicherheitsprotokolle wie Fairer Münzwurf über Telefon, Byzantine Agreement, Holländische Blumenauktionen, Zero Knowledge
- Bedrohungsmodelle und Sicherheitsdefinitionen
- Modularer Entwurf und Protokollkomposition
- Sicherheitsdefinitionen über Simulierbarkeit
- Universelle Komponierbarkeit
- Abstreitbarkeit als zusätzliche Sicherheitseigenschaft
- Elektronische Wahlen

Arbeitsaufwand

1. Präsenzzeit in Vorlesungen, Übungen: 22,5 h
2. Vor-/Nachbereitung derselbigen: 40 h
3. Prüfungsvorbereitung und Präsenz in selbiger: 27 h

T Teilleistung: Automatische Sichtprüfung und Bildverarbeitung [T-INFO-101363]

Verantwortung: Jürgen Beyerer
Bestandteil von: [M-INFO-101238] Automatische Sichtprüfung
[M-INFO-101241] Bildgestützte Detektion und Klassifikation
[M-INFO-101239] Maschinelle Visuelle Wahrnehmung
[M-INFO-100826] Automatische Sichtprüfung und Bildverarbeitung

Leistungspunkte	Sprache	Turnus	Version
6	deutsch	Jedes Wintersemester	1

Veranstaltungen

Semester	LV-Nr.	Veranstaltungen	Art	SWS	Dozenten
WS 17/18	24169	Automatische Sichtprüfung und Bildverarbeitung	Vorlesung (V)	4	Jürgen Beyerer

Erfolgskontrolle(n)

Die Erfolgskontrolle erfolgt in Form einer mündlichen Prüfung im Umfang von i.d.R. 30 Minuten nach § 4 Abs. 2 Nr. 2 der SPO.

Voraussetzungen

Keine.

Empfehlungen

Grundkenntnisse der Optik und der Signalverarbeitung sind hilfreich.

V Auszug aus der Veranstaltung: Automatische Sichtprüfung und Bildverarbeitung (WS 17/18)

Lernziel

- Studierende haben fundierte Kenntnisse in den grundlegenden Methoden der Bildverarbeitung (Vorverarbeitung und Bildverbesserung, Bildrestauration, Segmentierung, Morphologische Bildverarbeitung, Texturanalyse, Detektion, Bildpyramiden, Multiskalenanalyse und Wavelet-Transformation).
- Studierende sind in der Lage, Lösungskonzepte für Aufgaben der automatischen Sichtprüfung zu erarbeiten und zu bewerten.
- Studierende haben fundiertes Wissen über verschiedene Sensoren und Verfahren zur Aufnahme bildhafter Daten sowie über die hierfür relevanten optischen Gesetzmäßigkeiten
- Studierende kennen unterschiedliche Konzepte, um bildhafte Daten zu beschreiben und kennen die hierzu notwendigen systemtheoretischen Methoden und Zusammenhänge.

Inhalt

- Sensoren und Verfahren zur Bildgewinnung
- Licht und Farbe
- Bildsignale
- Wellenoptik
- Vorverarbeitung und Bildverbesserung
- Bildrestauration
- Segmentierung
- Morphologische Bildverarbeitung
- Texturanalyse
- Detektion
- Bildpyramiden, Multiskalenanalyse und Wavelet- Transformation

Arbeitsaufwand

Gesamt: ca. 180h, davon

- Präsenzzeit in Vorlesungen: 46h
- Vor-/Nachbereitung derselbigen: 44h
- Klausurvorbereitung und Präsenz in selbiger: 90h

Literatur

Weiterführende Literatur

-
- R. C. Gonzalez und R. E. Woods, Digital Image Processing, Prentice-Hall, Englewood Cliffs, New Jersey, 2002
 - B. Jähne, Digitale Bildverarbeitung, Springer, Berlin, 2002

T Teilleistung: Automatisierte Finanzberatung [T-WIWI-106495]

Verantwortung: Maxim Ulrich
Bestandteil von: [M-WIWI-103261] Disruptive Finanz-technologische Innovationen

Leistungspunkte	Turnus	Version
3	Jedes Sommersemester	1

Veranstaltungen

Semester	LV-Nr.	Veranstaltungen	Art	SWS	Dozenten
SS 2017	2530372	Automatisierte Finanzberatung	Seminar (S)	2	Maxim Ulrich

Erfolgskontrolle(n)

Die Note ergibt sich durch eine schriftliche Ausarbeitung und anschließender mündlicher Präsentation.

Voraussetzungen

Studierende werden zugelassen, wenn sie folgende Bedingungen erfüllen:

1. Studierende sind in dem Modul „Disruptive FinTech Innovations“ registriert.
2. Registrierte Studierende belegen im selben Semester die Vorlesung „Engineering FinTech Solutions“ und das Programmierpraktikum „Computational FinTech with Python and C++“.

Modellierte Voraussetzungen

Es müssen die folgenden Bestandteile erfüllt werden:

1. Die Teilleistung [T-WIWI-106193] *Engineering FinTech Solutions* muss begonnen worden sein.
2. Die Teilleistung [T-WIWI-106496] *Computational FinTech with Python and C++* muss begonnen worden sein.

V Auszug aus der Veranstaltung: Automatisierte Finanzberatung (SS 2017)

Lernziel

In dem Seminar beschäftigen sich Studenten mit der Automatisierung von Risiko- und Investmentmanagement Applikationen.

Inhalt

Entsprechende Seminarthemen werden mit den Studenten zu Beginn des Semesters erörtert

Arbeitsaufwand

Die 3 ECTS entsprechen einem Arbeitsaufwand von 90 (Zeit)stunden.

Literatur

Literatur wird in der ersten Vorlesung bekannt gegeben.

T Teilleistung: Bayesian Methods for Financial Economics [T-WIWI-106191]

Verantwortung: Maxim Ulrich
Bestandteil von: [M-WIWI-103123] Quantitative Valuation
[M-WIWI-103122] Quantitative Risk Management

Leistungspunkte	Turnus	Version
4,5	Jedes Sommersemester	1

Erfolgskontrolle(n)

Die Vorlesung wird nicht wie geplant angeboten.

Die Note ergibt sich durch ein Examen. Das Examen (und die Wiederholungsklausur) prüft den Stoff des aktuellen Semesters und findet jeweils in der letzten Woche der vorlesungsfreien Zeit statt. Studenten, welche das Examen nicht bestehen, können im folgenden Semester (erneut in der letzten Woche der vorlesungsfreien Zeit) eine Wiederholungsklausur schreiben.

Voraussetzungen

Keine

Empfehlungen

Keine

T Teilleistung: Beweisbare Sicherheit in der Kryptographie [T-INFO-101259]

Verantwortung: Dennis Hofheinz

Bestandteil von: [M-INFO-101198] Fortgeschrittene Themen der Kryptographie

Leistungspunkte	Sprache	Turnus	Version
3	deutsch	Jedes Wintersemester	1

Veranstaltungen

Semester	LV-Nr.	Veranstaltungen	Art	SWS	Dozenten
SS 2017	24166	Beweisbare Sicherheit in der Kryptographie	Vorlesung (V)	2	Andy Rupp

Erfolgskontrolle(n)

Die Erfolgskontrolle erfolgt in Form einer mündlichen Prüfung nach § 4 Abs. 2 Nr. 2 SPO.

Voraussetzungen

keine

Empfehlungen

Es wird empfohlen, das Stammmodul Sicherheit zu belegen.

V Auszug aus der Veranstaltung: Beweisbare Sicherheit in der Kryptographie (SS 2017)

Lernziel

Der/die Studierende

- kennt die Grundlagen der Analyse von kryptographischen Systemen mit beweisbaren Sicherheitsgarantien
- versteht und erklärt kryptographisch wünschenswerte und prinzipiell beweisbare Sicherheitseigenschaften kryptographischer Systeme
- versteht und erklärt Beispiele beweisbar sicherer kryptographischer Systeme.

Inhalt

Wann ist ein Verschlüsselungsverfahren sicher? Welche Sicherheitsgarantien gibt ein Signaturverfahren? Wie konstruiert man sichere kryptographische Systeme? Diese und weitere Fragen sollen in der Vorlesung beantwortet werden. Besonderes Augenmerk wird hierbei auf konkrete Beispiele gelegt: es werden verschiedene kryptographische Verfahren (wie etwa Verschlüsselungsverfahren) vorgestellt und deren Sicherheit analysiert. Hierbei spielt der Begriff des Sicherheitsbeweises eine zentrale Rolle: es sollen mathematische Beweise dafür gefunden werden, dass ein gegebenes System unter festgelegten komplexitätstheoretischen Annahmen gewisse erwünschte Eigenschaften hat.

Arbeitsaufwand

1. Präsenzzeit in Vorlesungen: 24 h
2. Vor-/Nachbereitung derselbigen: 16 h
3. Prüfungsvorbereitung und Präsenz in selbiger: 50 h

T Teilleistung: Bilddatenkompression [T-INFO-101292]

Verantwortung: Jürgen Beyerer, Alexey Pak
Bestandteil von: [M-INFO-101238] Automatische Sichtprüfung
[M-INFO-101241] Bildgestützte Detektion und Klassifikation
[M-INFO-101239] Maschinelle Visuelle Wahrnehmung

Leistungspunkte	Turnus	Version
3	Jedes Wintersemester	1

Veranstaltungen

Semester	LV-Nr.	Veranstaltungen	Art	SWS	Dozenten
WS 17/18	2400112	Bilddatenkompression	Vorlesung (V)	2	Jürgen Beyerer, Alexey Pak

Erfolgskontrolle(n)

Die Erfolgskontrolle erfolgt in Form einer mündlichen Prüfung nach §4 Abs.2 Nr.2

Voraussetzungen

Keine.

Empfehlungen

Grundlagen der Wahrscheinlichkeitstheorie werden vorausgesetzt.

V Auszug aus der Veranstaltung: Bilddatenkompression (WS 17/18)

Lernziel

Studierende lernen verschiedene Arten, Quellen und Einsatzbereiche von Bilddaten und Formen ihrer Kompression kennen sowie die Grundkonzepte der Informationstheorie, die relevant für Kommunikation und Kodierung sind. Studierende können allgemeine Prinzipien und Kriterien zur Charakterisierung verwenden um verschiedene Schemata zur Bildrepräsentation und Kodierung zu vergleichen. Studierende beherrschen ausgesuchte Algorithmen zur Entropiekodierung, Präkodierung und 1D-Signaldekorrelation im Detail.

Studierende kennen 2D-transformationsbasierte Dekorrelationsmethoden wie z.B. die Diskrete Fouriertransformation (DFT), Diskrete Cosinustransformation (DCT), Walsh-Hadamard-Transformation (WHT) und die Diskrete Wavelettransformation (DWT) und wissen auch um die temporalen Korrelationen und ihren Nutzen im Bereich der Video-Kodierung.

Studierende verstehen das menschliche visuelle System und die Statistik natürlicher Bilder. Des Weiteren haben Studierende zwei ungewöhnliche Anwendungen der Bilddatenkodierung kennengelernt, nämlich digitale Wasserzeichen und Steganographie. Als Übung analysieren Studierende verschiedene einfache steganographische Schemata.

Inhalt

Die Veranstaltung vermittelt die theoretischen und praktischen Aspekte der wichtigsten Stadien der Bilddatenerfassung und Kompression. Die Diskussion geht von der Kodierung unkorrelierter sequentieller Daten zur Dekorrelation der natürlichen 2D-Bilder und zur Ausnutzung der temporalen Korrelationen in der Komprimierung der Videodaten. Alle betrachteten Verfahren werden mit statistischen Begründung belegt und mit informationstheoretischen Massen charakterisiert. Zuletzt, zwei exotischen Bild-basierten Kodierungsschemata (Watermarking und Steganographie) diskutiert werden.

Arbeitsaufwand

Gesamt: ca. 90h, davon

1. Präsenzzeit in Vorlesungen: 23h
2. Vor-/Nachbereitung derselbigen: 23h
3. Klausurvorbereitung und Präsenz in selbiger: 44h

T Teilleistung: Biologisch Motivierte Robotersysteme [T-INFO-101351]

Verantwortung: Rüdiger Dillmann
Bestandteil von: [M-INFO-101251] Autonome Robotik

Leistungspunkte	Sprache	Turnus	Version
3	deutsch	Jedes Sommersemester	1

Veranstaltungen

Semester	LV-Nr.	Veranstaltungen	Art	SWS	Dozenten
SS 2017	24619	Biologisch Motivierte Robotersysteme	Vorlesung (V)	2	Rüdiger Dillmann, Arne Rönnau

Erfolgskontrolle(n)

Die Erfolgskontrolle erfolgt in Form einer mündlichen Prüfung (15-20 min.) nach § 4 Abs. 2 Nr. 2 SPO.

Voraussetzungen

Keine.

Empfehlungen

Es ist empfehlenswert zuvor die LV „Robotik I“ zu hören.

V Auszug aus der Veranstaltung: Biologisch Motivierte Robotersysteme (SS 2017)

Lernziel

Studierende wenden die verschiedenen Entwurfsprinzipien der Methode “Bionik” in der Robotik sicher an. Somit können Studierende biologisch inspirierten Roboter entwerfen und Modelle für Kinematik, Mechanik, Regelung und Steuerung, Perzeption und Kognition analysieren, entwickeln, bewerten und auf andere Anwendungen übertragen.

Studierende kennen und verstehen die Leichtbaukonzepte und Materialeigenschaften natürlicher Vorbilder und sind ebenso mit den Konzepten und Methoden der Leichtbaurobotik vertraut sowie die resultierenden Auswirkungen auf die Energieeffizienz mobiler Robotersysteme.

Studierende können die verschiedenen natürlichen Muskeltypen und ihre Funktionsweise unterscheiden. Außerdem kennen sie die korrespondierenden, künstlichen Muskelsysteme und können das zugrundeliegende Muskelmodell ableiten. Dies versetzt sie in die Lage, antagonistische Regelungssysteme mit künstlichen Muskeln zu entwerfen.

Studierende kennen die wichtigsten Sinne des Menschen, sowie die dazugehörige Reizverarbeitung und Informationskodierung. Studierende können für diese Sinne technologische Sensoren ableiten, die die gleiche Funktion in der Robotik übernehmen.

Studierende können die Funktionsweise eines Zentralen Mustergenerators (CPG) gegenüber einem Reflex abgrenzen. Sie können Neuro-Oszillatoren theoretisch herleiten und einsetzen, um die Laufbewegung eines Roboters zu steuern. Weiterhin können sie basierend auf den “Cruse Regeln” Laufmuster für sechsbeinige Roboter erzeugen.

Studierende können die verschiedenen Lokomotionsarten sowie die dazu passenden Stabilitätskriterien für Laufbewegungen unterscheiden. Weiterhin kennen sie die wichtigsten Laufmuster für mehrbeinige Laufroboter und können eine Systemarchitektur für mobile Laufroboter konzipieren.

Studierende können Lernverfahren wie das Reinforcement Learning für das Parametrieren komplexer Parametersätze einsetzen. Insbesondere kennen sie die wichtigsten Algorithmen zum Online Lernen und können diese in der Robotik-Domäne anwenden.

Studierende kennen die Subsumption System-Architektur und können die Vorteile einer reaktiven Systemarchitektur bewerten. Sie können neue “Verhalten” für biologisch inspirierte Roboter entwickeln und zu einem komplexen Verhaltensnetzwerk zusammenfügen. Studierende können die menschlichen Gesetze anwenden und die Unterschiede zwischen Meiose und Mitose erklären. Weiterhin können sie genetische Algorithmen entwerfen und einsetzen, um komplexe Planungs- oder Perzeptionsprobleme in der Robotik zu lösen.

Studierende können die größten Herausforderungen bei der Entwicklung innovativer, humanoider Robotersysteme identifizieren und kennen Lösungsansätze sowie erfolgreiche Umsetzungen.

Inhalt

Die Vorlesung biologisch motivierte Roboter beschäftigt sich intensiv mit Robotern, deren mechanische Konstruktion, Sensorkonzepte oder Steuerungsarchitektur von der Natur inspiriert wurden. Im Einzelnen wird jeweils auf Lösungsansätze aus der Natur geschaut (z.B. Leichtbaukonzepte durch Wabenstrukturen, menschliche Muskeln) und dann auf Robotertechnologien, die sich diese Prinzipien zunutze machen um ähnliche Aufgaben zu lösen (leichte 3D Druckteile oder künstliche Muskeln in der Robotik). Nachdem diese biologisch inspirierten Technologien diskutiert wurden, werden konkrete Robotersysteme und Anwendungen aus der aktuellen Forschung präsentiert, die diese Technologien erfolgreich einsetzen. Dabei werden vor allem mehrbeinige Laufroboter, schlangenartige und humanoide Roboter vorgestellt, und deren Sensor- und Antriebskonzepte diskutiert. Der Schwerpunkt der Vorlesung

behandelt die Konzepte der Steuerung und Systemarchitekturen (z.B. verhaltensbasierte Systeme) dieser Robotersysteme, wobei die Lokomotion im Mittelpunkt steht. Die Vorlesung endet mit einem Ausblick auf zukünftige Entwicklungen und dem Aufbau von kommerziellen Anwendungen für diese Roboter.

Arbeitsaufwand

3 LP entspricht ca. 90 Arbeitsstunden, davon

ca. 30h für Präsenzzeit in Vorlesungen

ca. 30h für Vor- und Nachbereitungszeiten

ca. 30h für Prüfungsvorbereitung und Teilnahme an der mündlichen Prüfung

T Teilleistung: Biometric Systems for Person Identification [T-INFO-101297]

Verantwortung: Rainer Stiefelhagen
Bestandteil von: [M-INFO-101239] Maschinelle Visuelle Wahrnehmung

Leistungspunkte	Sprache	Version
3	englisch	1

Veranstaltungen

Semester	LV-Nr.	Veranstaltungen	Art	SWS	Dozenten
SS 2017	2403011	Biometrische Systeme zur Personenerkennung	Vorlesung (V)	2	Muhammad Saquib Sarfraz

Erfolgskontrolle(n)

Die Erfolgskontrolle erfolgt in Form einer mündlichen Prüfung im Umfang von i.d.R. 20 Minuten nach § 4 Abs. 2 Nr. 2 SPO.

Voraussetzungen

keine

V Auszug aus der Veranstaltung: Biometrische Systeme zur Personenerkennung (SS 2017)

Lernziel

Die Studierenden erwerben theoretisches und praktisches Basiswissen über verschiedene Technologien, die in der Biometrie eingesetzt werden, neueste Algorithmen und deren Analyse. Die Studierenden werden nach Abschluss dieser Vorlesung in der Lage sein, weiterführende Kurse im Bereich Computer Vision / Mustererkennung zu belegen.

Inhalt

Die Biometrie beschäftigt sich mit der Erkennung und Identifizierung von Menschen basierend auf deren biometrischen Eigenschaften wie Fingerabdruck, Gesicht, Iris, Gangart etc.. Durch die steigenden Anforderungen an Sicherheit und Überwachung, z.B. sicherere Zugangskontrollen, Grenz- bzw. Passkontrollen, Identifizierung im Rahmen behördlicher Ermittlungen, wird Biometrie immer wichtiger und so werden Technologien entwickelt, die einige Probleme in diesem anspruchsvollen Forschungsgebiet lösen sollen. Ein weiterer Aspekt ist der Komfort, den die Kontrolle basierend auf biometrischen Daten bietet: Sie ermöglicht z.B. schnellere Passkontrollen oder den Zugang ohne Schlüssel. Weiterhin findet die Biometrie Anwendung in der Mensch-Maschine-Interaktion, z.B. Personalisierung über User Interface. In der Vorlesung lernen die Studierenden die Basiskonzepte der zugrundeliegenden biometrischen Technologien und verstehen dadurch die zahlreichen Techniken, die in der Biometrie in den unterschiedlichen Bereichen / Technologien eingesetzt werden.

Themen:

- Einführung: Biometrische Erfassung und Bildverarbeitung, Basiseinführung im Bereich Computer Vision, Maschinelles Lernen angewandt in der Biometrie
- Biometrische Systeme: Anforderungen, Registrierung, Identifikation / Verifizierung, Leistungsmetrik
- Biometrische Technologien: Übersicht über die verschiedenen biometrischen Technologien
- Fingerabdruckerkennung: Bildvergrößerung, neueste Techniken, Herausforderungen
- Gesichtserkennung: Einführung, aktuelle Methoden
- Gangarterkennung: neue Methoden
- Multi-Biometrie: zahlreiche Formen der Biometrie, Zusammenführungsstrategien
- Risikoanalyse: Angriff, Detektion von Lebendigkeit, Betrugsprävention

Arbeitsaufwand

Besuch der Vorlesungen: ca. 20 Stunden

Vor- und Nachbereitung der Vorlesung: ca. 30 Stunden

Klausurvorbereitung: ca. 40 h

Summe: ca. 90 Stunden

T Teilleistung: Börsen [T-WIWI-102625]

Verantwortung: Jörg Franke
Bestandteil von: [M-WIWI-101483] Finance 2

Leistungspunkte	Sprache	Turnus	Version
1,5	deutsch	Jedes Sommersemester	1

Veranstaltungen

Semester	LV-Nr.	Veranstaltungen	Art	SWS	Dozenten
SS 2017	2530296	Börsen	Vorlesung (V)	1	Jörg Franke

Erfolgskontrolle(n)

Die Erfolgskontrolle erfolgt in Form einer schriftlichen Prüfung (60min.) (nach §4(2), 1 SPO).
Die Prüfung wird in jedem Semester angeboten und kann zu jedem ordentlichen Prüfungstermin wiederholt werden.

Voraussetzungen

Keine

Empfehlungen

Keine

V Auszug aus der Veranstaltung: Börsen (SS 2017)

Lernziel

Den Studierenden sind in der Lage aktuelle Entwicklungen rund um die Börsenorganisation und den Wertpapierhandel zu erörtern und zu beurteilen.

Inhalt

- Börsenorganisationen - Zeitgeist im Wandel: "Corporates" anstelle von kooperativen Strukturen?
- Marktmodelle: Order driven contra market maker: Liquiditätsspender als Retter für umsatzschwache Werte?
- Handelssysteme - Ende einer Ära: Kein Bedarf mehr an rennenden Händlern?
- Clearing - Vielfalt statt Einheit: Sicherheit für alle?
- Abwicklung - wachsende Bedeutung: Sichert effizientes Settlement langfristig den "value added" der Börsen?

Arbeitsaufwand

Gesamtaufwand bei 1,5 Leistungspunkten: ca. 45.0 Stunden

Präsenzzeit: 15 Stunden

Vor- und Nachbereitung der LV: 22.5 Stunden

Prüfung und Prüfungsvorbereitung: 7.5 Stunden

Literatur

Weiterführende Literatur:

Lehrmaterial wird in der Vorlesung ausgegeben.

T Teilleistung: Building Intelligent and Robo-Advised Portfolios [T-WIWI-106442]

Verantwortung: Maxim Ulrich
Bestandteil von: [M-WIWI-103247] Intelligente Risiko- und Investitionsberatung

Leistungspunkte	Sprache	Turnus	Version
9	englisch	Jedes Sommersemester	1

Veranstaltungen

Semester	LV-Nr.	Veranstaltungen	Art	SWS	Dozenten
SS 2017	2530366	Building Intelligent and Robo-Advised Portfolios	Vorlesung (V)	2	Maxim Ulrich
SS 2017	2530367	Übung für Building Intelligent and Robo-Advised Portfolios	Übung (Ü)	2	Maxim Ulrich

Erfolgskontrolle(n)

Es gibt zwei Notenschemata. Der Studierende wird mit dem für ihn besseren Schema bewertet. Notenschema A: 70% der Gesamtnote ergibt sich durch ein Examen. 30% der Gesamtnote ergibt sich durch Hausaufgaben und kleine Quizze. Notenschema B: 100% der Gesamtnote ergibt sich durch ein Examen.

Das Examen (und die Wiederholungsklausur) prüft den Stoff des aktuellen Semesters und findet jeweils in der vorlesungsfreien Zeit statt. Studierende, welche das Examen nicht bestehen, können eine Wiederholungsklausur schreiben.

Voraussetzungen

Keine.

Empfehlungen

Gute Fähigkeiten der angewandten mathematischen Modellierung (z.B. Differentialrechnung), welche für gewöhnlich positiv mit der Leistung in den mathematischen Fächern (OR, Mathe, Statistik) korreliert.

Anmerkung

Die Lehrveranstaltung wird neu zum Sommersemester 2017 angeboten. Sie wird in englischer Sprache gehalten

V Auszug aus der Veranstaltung: Building Intelligent and Robo-Advised Portfolios (SS 2017)

Lernziel

Vertreter der FinTech Industrie berichten, dass Technik- und IT- affine Absolventen im boomenden Bereich des FinTechs oft ueber unzureichende Intuition bezueglich interessanter Fragestellungen im Bereich Portfoliomanagement verfuegen. Daher ist es das Lernziel dieses Kurses die notwendige Intuition und Finanzoekonomische Denkweise zu vermitteln.

Studenten erlernen

1. Entscheidung unter Unsicherheit mit Nutzenfunktionen
2. Konstruktion statisch optimaler Portfolios (Markowitz)
3. Konstruktion dynamisch optimaler Portfolios (Merton)
 - (a) Oekonomischer Ansatz
 - (b) Mathematische Loesung durch Ito-Lemma und stochastischer Differentialgleichungen
 - (c) Strategische vs. Taktischer Asset Allokation
4. Theorie der Faktorrisikoprämien
5. Vorhersage von Faktorrenditen und Konstruktion von Faktorportfolios fuer verschiedene Assetklassen (Aktien, Bonds, Wechselkurse, Volatilitaet)
6. Alpha und Preisanomalien

Inhalt

Diese Vorlesung bietet eine anwendungsorientierte Einfuehrung in das intelligente und automatisierte Portfoliomanagement. Inhaltlich werden folgende Themen bearbeitet

1. Optimale Portfolios fuer CARA Investoren fuer normal und nicht-normal verteilte Renditeverteilungen

-
2. Kurzfristig optimale Portfolios nach Markowitz mit Anwendung auf ‚socially responsible investing‘
 3. Langfristig optimal Portfolios nach Merton mit Anwendung auf die aktuelle Finanzkrise
 - (a) Praktische Einfuehrung die zeitstetige stochastische Differentialrechnung
 - (b) Taktisch vs strategisch vs hedge-induzierte Asset Allokation
 - (c) Portfolio Rebalancing
 - (d) Zeitvariable Korrelation
 4. Investieren in Anhaengigkeit des Lebenszykluses und des Humankapitals
 5. Theorie der Risikofaktoren
 - (a) Risikofaktoren in verschiedenen Wertpapierklassen
 - (b) Theorie des stochastischen Diskontfaktors
 6. Generierung von Alpha-Strategien auf
 - (a) Aktien-
 - (b) Bond-
 - (c) Wechselkurs-
 - (d) Optionsmaerkten

Arbeitsaufwand

Die 9,0 ECTS entsprechen einem Arbeitsaufwand von 270 (Zeit)stunden.

Diese teilen sich auf in:

Präsenzzeit: 60h (= 4h pro Woche) (4 × 15 Termine a 60min (Anrechnung))

Eigenstudiumszeit: 210h (= 14h pro Woche)

Summe: 270h (= 18h pro Woche)

Literatur

Mandatory:

Andrew Ang (2014): Asset Management: A systematic approach to factor investing, 2014.

Back, K. (2008): Asset Pricing and Portfolio Choice Theory.

Munk (2008): Dynamic Asset Allocation

Complementary:

Campbell, J. and L. Viceira (2002): Strategic Asset Allocation.

Chhabra, A. (2005): Beyond Markowitz: A comprehensive wealth allocation framework for individual investors, JWM, 7, 8-34.

Merton (1969): Lifetime portfolio selection under uncertainty: The continuous-time case, RES, 51, 247-257

Merton (1971): Optimal consumption and portfolio rules in a continuous-time model, JET, 3, 373-413.

Merton (1990): Optimal investment strategies for university endowment funds, in Continuous-Time Finance.

Viceira (2001): Optimal portfolio choice for long-horizon investors with non-tradeable labor income, JF, 56, 433-470.

T Teilleistung: Business and IT Service Management [T-WIWI-102881]

Verantwortung: Gerhard Satzger
Bestandteil von: [M-WIWI-102754] Service Economics and Management
[M-WIWI-101448] Service Management

Leistungspunkte	Sprache	Turnus	Version
4,5	englisch	Jedes Wintersemester	1

Veranstaltungen

Semester	LV-Nr.	Veranstaltungen	Art	SWS	Dozenten
WS 17/18	2595484	Business and IT Service Management	Vorlesung (V)	2	Gerhard Satzger
WS 17/18	2595485	Übungen zu Business and IT Service Management	Übung (Ü)	1	Stefan Seebacher

Erfolgskontrolle(n)

Die Erfolgskontrolle erfolgt in Form einer 60min. schriftlichen Prüfung (nach § 4, (2), 1 SPO) und durch Ausarbeiten von Übungsaufgaben als Erfolgskontrolle anderer Art (§4 (2), 3 SPO 2007) bzw. Studienleistung (§4(3) SPO 2015).

Voraussetzungen

Keine

Empfehlungen

Keine

V Auszug aus der Veranstaltung: Business and IT Service Management (WS 17/18)

Lernziel

Die Studierenden verstehen die Bedeutung der Serviceorientierung für Organisationen, die Anforderungen an das Management service-orientierter Unternehmen sowie die Interdependenz von betriebswirtschaftlichen und informationstechnischen Konzepten und Ansätzen.

Die Studierenden lernen Standard-Konzepte und Methoden serviceorientierten Managements kennen und können diese in praxisnahen Fallbeispielen anwenden.

Die Studierenden werden forschungsorientiert mit neuen Methoden, Ansätzen und Werkzeugen vertraut und können diese kritisch evaluieren.

Die Studierenden üben, in englischer Fachsprache zu kommunizieren und lösungsorientiert in Teams zu arbeiten.

Inhalt

Nicht zuletzt aufgrund der rasanten Entwicklung der Informations- und Kommunikationstechnologie verändern sich viele Unternehmen hin zu service-orientierten Unternehmen: mit neuen digital unterstützten Leistungen, neuen Geschäftsmodellen und SOA-basierten, unternehmensübergreifenden Prozessstrukturen. Strategisches und operatives Management von dienstleistungsorientierten Unternehmen gewinnt damit zunehmend an Bedeutung: In dieser Veranstaltung wird dafür benötigtes Know-how systematisch erarbeitet und an Praxisbeispielen vertieft. Ein besonderer Schwerpunkt wird dabei auf die Interdependenzen betriebswirtschaftlicher und informationstechnischer Methoden und Konzepte gelegt.

Die in englischer Sprache durchgeführte Veranstaltung integriert Vorlesung und Übungen zu einem interaktiven Konzept, das aktive Beteiligung der Teilnehmer fördert (und fordert). Die Veranstaltung beinhaltet Praktikervorträge ebenso wie eine im Blockmodus (1-2 Tage) durchgeführte Case Study, in der Studenten aktiv an der strategischen Umgestaltung eines Unternehmens arbeiten.

Arbeitsaufwand

Gesamtaufwand bei 4,5 Leistungspunkten: ca. 135 Stunden

Präsenzzeit: 30 Stunden

Selbststudium: 105 Stunden

Literatur

Fitzsimmons J./Fitzsimmons, M., Service Management, Operations, Strategy and Information Technology, 6. Aufl., 2007

Maister, David H., Managing The Professional Service Firm, 1997

Teboul, J. , Service is Front Stage: Positioning services for value advantage, 2006

Grönroos, Service Management and Marketing, 2007

T Teilleistung: Business Data Strategy [T-WIWI-106187]

Verantwortung: Christof Weinhardt

Bestandteil von: [M-WIWI-103117] Data Science: Data-Driven Information Systems

Leistungspunkte	Turnus	Version
4,5	Jedes Wintersemester	1

Veranstaltungen

Semester	LV-Nr.	Veranstaltungen	Art	SWS	Dozenten
WS 17/18	2540484	Business Data Strategy	Vorlesung (V)	2	Christoph Lange, Christof Weinhardt
WS 17/18	2540485	Übung zu Business Data Strategy	Übung (Ü)	1	Christof Weinhardt

Erfolgskontrolle(n)

Die Erfolgskontrolle erfolgt in Form einer schriftlichen Prüfung (60 min) (nach §4(2), 1 SPO).

Voraussetzungen

Keine

Empfehlungen

Keine

Anmerkung

Teilnehmeranzahl limitiert.

T Teilleistung: Business Dynamics [T-WIWI-102762]

Verantwortung: Andreas Geyer-Schulz
Bestandteil von: [M-WIWI-101470] Data Science: Advanced CRM
[M-WIWI-101409] Electronic Markets

Leistungspunkte	Sprache	Turnus	Version
4,5	deutsch	Jedes Wintersemester	1

Veranstaltungen

Semester	LV-Nr.	Veranstaltungen	Art	SWS	Dozenten
WS 17/18	2540531	Business Dynamics	Vorlesung (V)	2	Andreas Geyer-Schulz, Paul Glenn
WS 17/18	2540532	Übung zu Business Dynamics	Übung (Ü)	1	Andreas Geyer-Schulz, Paul Glenn

Erfolgskontrolle(n)

Die Erfolgskontrolle erfolgt in Form einer schriftlichen Prüfung (Klausur) im Umfang von 1h nach §4, Abs. 2, 1 SPOs und durch Ausarbeiten von Übungsaufgaben als Erfolgskontrolle anderer Art (§4 Abs. 2, 3 SPOs vor 2015) bzw. als Studienleistung (§4 Abs. 3 SPOs ab 2015).

Die Vorlesung ist bestanden, wenn in der Klausur 50 der 100 Punkte erreicht wurden. Im Falle der bestandenen Klausur werden die Punkte der Übungsleistung (maximal 10) zu den Punkten der Klausur addiert.

Note: Mindestpunkte

- 1,0: 95
- 1,3: 90
- 1,7: 85
- 2,0: 80
- 2,3: 75
- 2,7: 70
- 3,0: 65
- 3,3: 60
- 3,7: 55
- 4,0: 50
- 5,0: <50

Die Note setzt sich zu etwa 91% aus Klausurpunkten und 9% aus Übungspunkten zusammen.

In unregelmäßigen Abständen besteht die Möglichkeit (z.B. im Rahmen von Experimenten) einen zusätzlichen leistungsabhängigen Bonus von bis zu 3 Punkten zu erhalten. Es handelt sich dabei um eine rein freiwillige Zusatzleistung. Die eventuell erlangten Punkte werden auf eine bestandene Klausur im aktuellen Prüfungszeitraum angerechnet.

Voraussetzungen

Keine

Empfehlungen

Keine

V Auszug aus der Veranstaltung: Business Dynamics (WS 17/18)

Lernziel

Studierende

- eignen sich die Systemdenkweise für die Wirtschaftswissenschaften an
- benutzen verschiedenen Methoden und Werkzeuge um die Struktur von komplexen Wirtschaftssystemen darzustellen
- sind in der Lage, dynamische Effekte mit diesen Strukturen in Verbindung zu bringen
- lernen wie man Systeme mit dem Computer für Testzwecke simuliert
- nutzen Simulationsergebnisse um die Modelle zu verbessern
- können sowohl selbstständig als auch in Teams Geschäftsprozesse und -anwendungen modellieren, analysieren und optimieren
- wissen, wie man Business Dynamics als Beratungsdienst anbietet und wie man dabei mit Kundenteams zusammenarbeitet

Inhalt

Unternehmenswachstum, Diffusion von neuen Technologien, Geschäftsprozesse, Projektmanagement, Produktentwicklung, das Management von Servicequalität – dies alles sind Anwendungsbeispiele des Business Dynamics. Es sind dynamischer Systeme, die sich durch Feedbackschleifen zwischen vielen verschiedenen Variablen auszeichnen. Mithilfe der Werkzeuge des Business Dynamics werden solche Systeme modelliert. Simulationen komplexer Systeme ermöglichen die Analyse, das zielgerichtete Design, sowie die Optimierung von Märkten, Geschäftsprozessen, Regulierungen und ganzen Organisationen.

Arbeitsaufwand

Gesamtaufwand bei 4,5 Leistungspunkten ca. 135 Stunden:

Präsenzzeit

- Besuch der Vorlesung: $15 \times 90\text{min} = 22\text{h } 30\text{m}$
- Besuch der Übung: $7 \times 90\text{min} = 10\text{h } 30\text{m}$
- Prüfung: 1h 00m

Selbststudium

- Vor-/Nachbereitung der Vorlesung: $15 \times 180\text{min} = 45\text{h } 00\text{m}$
- Vorbereitung der Übung: 25h 00m
- Vorbereitung der Prüfung: 31h 00m

Summe: 135h 00m

Literatur

John D. Sterman. Business Dynamics: Systems Thinking and Modeling for a Complex World. McGraw-Hill, 2000.

T Teilleistung: Business Intelligence Systems [T-WIWI-105777]

Verantwortung: Alexander Mädche, Mario Nadj, Peyman Toreini
Bestandteil von: [M-WIWI-103117] Data Science: Data-Driven Information Systems
[M-WIWI-101506] Service Analytics

Leistungspunkte	Sprache	Turnus	Version
4,5	englisch	Jedes Wintersemester	1

Veranstaltungen

Semester	LV-Nr.	Veranstaltungen	Art	SWS	Dozenten
WS 17/18	2540422	Business Intelligence System	Vorlesung (V)	2 + 1	Alexander Mädche

Erfolgskontrolle(n)

Die Leistungskontrolle erfolgt in Form einer einstündigen Klausur nach §4 (2), 1 SPO 2015 und durch Abgabe einer schriftlichen Arbeit nach §4 (2), 3 SPO 2015.

Die Studierenden erhalten eine zusammengesetzte Note aus Klausur (60%) und CaseStudy (40%). Klausur und Case Study müssen beide bestanden sein. Wird eine Leistung nicht bestanden, ist der gesamte Kurs nicht bestanden. Für die Klausur gibt es einen Zweitversuch, für die Case Study gibt es keinen Zweitversuch.

Voraussetzungen

Keine

Empfehlungen

Grundlegendes Wissen über Datenbanksysteme kann hilfreich sein.

V Auszug aus der Veranstaltung: Business Intelligence System (WS 17/18)

Lernziel

Studenten:

- Verstehen die wichtigsten Grundlagen und Konzepte von BI Systemen
- Kennen sich im State-of-the Art von BI Systemen aus
- Lernen die erfolgreiche Implementierung von BI Systemen
- Bekommen praktische Erfahrung u.a. mit SAP HANA mit echten Daten

Inhalt

- Grundlagen zu BI
- Informationen über: ETL Process, Metadata, Data Warehouse & Data Marts and Big Data Technologies
- Wissen über: ETL Process, Metadata, Data Warehouse & Data Marts and Big Data Technologies
- BI Strategy & Governance
- BI Implementation & Post-Implementation Management
- Business Intelligence System Übung

Literatur

siehe Englische Literatur

T Teilleistung: BWL der Informationsunternehmen [T-WIWI-102886]

Verantwortung: Andreas Geyer-Schulz
Bestandteil von: [M-WIWI-101443] Informationswirtschaft
[M-WIWI-101409] Electronic Markets

Leistungspunkte	Sprache	Turnus	Version
5	deutsch	Jedes Sommersemester	1

Veranstaltungen

Semester	LV-Nr.	Veranstaltungen	Art	SWS	Dozenten
SS 2017	2540500	BWL der Informationsunternehmen	Vorlesung (V)	2	Andreas Geyer-Schulz, Andreas Sonnenbichler
SS 2017	2540501	Übungen zu BWL der Informationswirtschaft	Übung (Ü)	1	Fabian Ball, Andreas Sonnenbichler

Erfolgskontrolle(n)

Die Erfolgskontrolle erfolgt in Form einer schriftlichen Prüfung (Klausur) im Umfang von 1h nach §4, Abs. 2, 1 SPOs und durch Ausarbeiten von Übungsaufgaben als Erfolgskontrolle anderer Art (§4 Abs. 2, 3 SPOs vor 2015) bzw. als Studienleistung (§4 Abs. 3 SPOs ab 2015).

Die Vorlesung ist bestanden, wenn in der Klausur 50 der 100 Punkte erreicht wurden. Im Falle der bestandenen Klausur werden die Punkte der Übungsleistung (maximal 10) zu den Punkten der Klausur addiert.

Note: Mindestpunkte

- 1,0: 95
- 1,3: 90
- 1,7: 85
- 2,0: 80
- 2,3: 75
- 2,7: 70
- 3,0: 65
- 3,3: 60
- 3,7: 55
- 4,0: 50
- 5,0: <50

Die Note setzt sich zu etwa 91% aus Klausurpunkten und 9% aus Übungspunkten zusammen.

In unregelmäßigen Abständen besteht die Möglichkeit (z.B. im Rahmen von Experimenten) einen zusätzlichen leistungsabhängigen Bonus von bis zu 3 Punkten zu erhalten. Es handelt sich dabei um eine rein freiwillige Zusatzleistung. Die eventuell erlangten Punkte werden auf eine bestandene Klausur im aktuellen Prüfungszeitraum angerechnet.

Voraussetzungen

Keine

Empfehlungen

Vorkenntnisse aus Operations Research (Lineare Programmierung) und aus der Entscheidungstheorie werden erwartet.

V Auszug aus der Veranstaltung: BWL der Informationsunternehmen (SS 2017)

Lernziel

Der Student soll

- betriebswirtschaftliche Zusammenhänge auf die durch den Einsatz von Informations- und Kommunikationstechnik geänderten Randbedingungen in Unternehmen übertragen können,
- Methoden der Betriebswirtschaft (Entscheidungstheorie, Spieltheorie, OR, etc.) in informationswirtschaftlichen Fragestellungen anwenden,
- die Automatisierbarkeit von betrieblicher Entscheidungsunterstützung aus Datenbanken analysieren,
- die Gewinnung entscheidungsrelevanter Daten aus betrieblichen Rechnungswesensystemen verstehen.

Inhalt

In dieser Vorlesung wird die Überleitung der klassischen Betriebswirtschaft in die modernen informations- und kommunikationstechnischen Umgebungen eines Unternehmens betrachtet. Im Besonderen wird die Gewinnung entscheidungsrelevanter Daten aus betrieblichen Rechnungswesensystemen betrachtet. Hierzu werden auch Themen wie Prozesskostenrechnung und Transaktionskostenbetrachtungen angesprochen. Die Automatisierbarkeit betriebsinterner Entscheidungsunterstützung auf grund der Datenhaltungssysteme stellt einen weiteren wichtigen Themenblock dieses Moduls dar. Um solche Aufgaben innerhalb eines Unternehmens lösen zu können werden die Methoden der Betriebswirtschaft wie z.B. Entscheidungstheorie und Spieltheorie in diesem Zusammenhang vermittelt. Der Student soll komplexe betriebswirtschaftliche Fragestellungen unter den sich verändernden technischen und wirtschaftlichen Bedingungen analysieren und lösen können. Dazu werden Modelle und Verfahren der Systemdynamik vorgestellt.

Arbeitsaufwand

Gesamtaufwand bei 5 Leistungspunkten ca. 150 Stunden:

Präsenzzeit

- Besuch der Vorlesung: 15 x 90min = 22h 30m
- Besuch der Übung: 7 x 90min = 10h 30m
- Prüfung: 1h 00m

Selbststudium

- Vor-/Nachbereitung der Vorlesung: 15 x 180min = 45h 00m
- Vorbereitung der Übung: 40h 00m
- Vorbereitung der Prüfung: 31h 00m

Summe: 150h 00m

Literatur

- G. Bamberg und A. G. Coenenberg (2006). Betriebswirtschaftliche Entscheidungslehre. (13. Auflage), Kapitel 1 - 8, Seiten 1 - 270.
- Russell, S. and Norvig, P. (1995). Artificial Intelligence: A Modern Approach The Intelligent Agent Book. Prentice-Hall, Upper Saddle River. kapitel 2, Seiten 31 - 37. a
- Porter, M. E. (1998a). Competitive Advantage: Creating and Sustaining Superior Performance. The Free Press, New York, 2 edition. Kapitel 1, S. 1 - 30
- Porter, M. E. (1998b). Competitive Strategy: Techniques for Analyzing Industries and Competitors. The Free Press, New York, 2 edition. Kapitel 1+2, S. 1 - 46
- Horngren, C. T., Datar, S. M., and Foster, G. (2003). Cost Accounting: A Managerial Emphasis. Prentice-Hall, Upper Saddle River, 11 edition. Kapitel 13, S. 446 - 460
- Cooper, W.W., Seiford, L. M., and Tone, K. (2000). Data Envelopment Analysis. Kluwer Academic Publishers, Boston. Kapitel 2, S. 21- 25
- Copeland, T. and Weston, F. (1988). Financial Theory and Corporate Policy. Addison-Wesley, Reading, 3 edition. S. 18 - 41 und Kapitel 4.E, S. 92 - 95].
- Myerson, R. B. (1997). Game Theory. Harvard University Press, London, 3 edition. S. 99-105.
- Milgrom, P. and Roberts, J. (1992). Economics, Organization and Management. Prentice Hill [Kapitel 2, S. 25-39].

T Teilleistung: Case Studies in Sales and Pricing [T-WIWI-102834]

Verantwortung: Martin Klarmann
Bestandteil von: [M-WIWI-101487] Sales Management
[M-WIWI-101649] Services Marketing

Leistungspunkte	Sprache	Turnus	Version
1,5	deutsch/englisch	Jedes Wintersemester	1

Veranstaltungen

Semester	LV-Nr.	Veranstaltungen	Art	SWS	Dozenten
WS 17/18	2572182	Case Studies in Sales and Pricing	Block (B)	1	Assistenten, Martin Klarmann

Erfolgskontrolle(n)

Die Erfolgskontrolle erfolgt in Form einer Erfolgskontrolle anderer Art (§4 (2), 3 SPO 2007) bzw. Prüfungsleistung anderer Art (Gruppenpräsentationen) (§4(2), 3 SPO 2015). Diese besteht aus einer Gruppenpräsentation und anschließender Fragerunde im Umfang von 30 Minuten.

Voraussetzungen

Keine

Empfehlungen

Keine

Anmerkung

Für die Teilnahme an dieser Veranstaltung ist eine Bewerbung erforderlich. Die Bewerbungsphase findet in der Regel zu Beginn der Vorlesungszeit im Wintersemester statt. Nähere Informationen zum Bewerbungsprozess erhalten Sie in der Regel kurz vor Beginn der Vorlesungszeit im Wintersemester auf der Webseite der Forschungsgruppe Marketing und Vertrieb (marketing.iism.kit.edu). Diese Veranstaltung hat eine Teilnahmebeschränkung. Die Forschungsgruppe Marketing und Vertrieb ermöglicht typischerweise allen Studierenden den Besuch einer Veranstaltung mit 1,5 ECTS Punkten im entsprechenden Modul. Eine Garantie für den Besuch einer bestimmten Veranstaltung kann auf keinen Fall gegeben werden.

Nähere Informationen erhalten Sie direkt bei der Forschergruppe Marketing und Vertrieb (marketing.iism.kit.edu).

Bitte beachten Sie, dass nur eine der folgenden Veranstaltungen für das Modul Sales Management angerechnet werden kann: Country Manager Simulation, Case Studies in Sales and Pricing, Preisverhandlungen und Verkaufspräsentationen oder Digital Marketing and Sales in B2B.

V Auszug aus der Veranstaltung: Case Studies in Sales and Pricing (WS 17/18)

Lernziel

Studierende

- sind in der Lage eigenverantwortlich eine Fallstudie zum Thema Pricing & Sales zu bearbeiten
- können quantitative Berechnungen auf ein Fallbeispiel im Bereich Pricing & Sales beziehen und für dieses anwenden
- sind fähig über die Angaben einer Fallstudie hinaus Informationen und Daten zu sammeln und diese für die eigene Aufgabengstellung fruchtbar zu machen
- können für argumentativ zu lösende Aufgaben theoretische Inhalte aus den einschlägigen Vorlesungen auf ein Praxisbeispiel anwenden
- sind in der Lage erarbeitete Ergebnisse strukturiert und prägnant zu präsentieren
- können sich eigenständig im Team organisieren und zusammenarbeiten

Inhalt

Die Studenten erarbeiten in Gruppen Fallstudien aus dem Bereich Preispolitik bzw. Preismanagement. Durch verschiedene Herausforderungen und Fragestellungen werden Theorien praktisch angewendet. Nach der Bearbeitung werden die Ergebnisse von der Gruppe präsentiert.

Arbeitsaufwand

Gesamtaufwand bei 1,5 Leistungspunkten: ca. 45.0 Stunden

Präsenzzeit: 15 Stunden

Vor- und Nachbereitung der LV: 22.5 Stunden

Prüfung und Prüfungsvorbereitung: 7.5 Stunden

Literatur

Homburg, Christian (2016), Marketingmanagement, 6. Aufl., Wiesbaden.

T Teilleistung: Challenges in Supply Chain Management [T-WIWI-102872]

Verantwortung: Robert Blackburn
Bestandteil von: [M-WIWI-101415] Operations Research im Supply Chain Management und Health Care Management
[M-WIWI-102808] Digital Service Systems in Industry
[M-WIWI-102805] Service Operations

Leistungspunkte	Sprache	Turnus	Version
4,5	englisch	Jedes Sommersemester	1

Veranstaltungen

Semester	LV-Nr.	Veranstaltungen	Art	SWS	Dozenten
SS 2017	2550494	Challenges in Supply Chain Management	Vorlesung (V)	3	Robert Blackburn, Jan Buchmann

Erfolgskontrolle(n)

Die Erfolgskontrolle erfolgt in Form einer Erfolgskontrolle anderer Art (§4 (2), 3 SPO 2007) bzw. Prüfungsleistung anderer Art (§4(2), 3 SPO 2015), bestehend aus schriftlicher Ausarbeitung und mündlicher Abschlussprüfung.

Voraussetzungen

Keine

Empfehlungen

Grundlagenwissen aus dem Modul "Einführung in Operations Research [WI1OR]" wird vorausgesetzt.

Anmerkung

Beachten Sie, dass dieser Kurs nur im Wahlpflichtbereich eingebracht werden kann.

Die Anzahl der Kursteilnehmer ist aufgrund der gemeinsamen Bearbeitung in BASF-Projektteams begrenzt. Aufgrund dieser Begrenzung erfolgt eine Registrierung vor Kursbeginn. Weitere Informationen befinden sich auf der Internetseite zur Lehrveranstaltung. Die Veranstaltung findet unregelmäßig statt. Die geplanten Vorlesungen und Kurse der nächsten drei Jahre werden online angekündigt.

V Auszug aus der Veranstaltung: Challenges in Supply Chain Management (SS 2017)

Lernziel

Der/ die Studierende

- analysiert und beurteilt im Rahmen einer projektbasierten Fallstudienbearbeitung aktuelle Ansätze zur Gestaltung und Planung von Supply Chain Strategien, die zukünftigen Herausforderungen auf diesem Gebiet gerecht werden.
- versteht und setzt theoretische Konzepte und Ansätze für die Gestaltung und Strategieausrichtung von Supply Chains sinnvoll ein.
- ist befähigt, neue zukunftsweisende Theorien wie z.B. Behavioral Supply Chain Management oder Supply Chain Analytics, einzuordnen und zu bewerten.

Inhalt

Im Rahmen der Veranstaltung werden bei der BASF Fallstudien zu zukünftigen Herausforderungen im Supply Chain Management bearbeitet. Die Veranstaltung zielt somit auf die Präsentation, kritische Bewertung und exemplarische Diskussion aktueller Fragestellungen im Supply Chain Management ab. Der Fokus liegt hierbei neben aktuellen Trends vor allem auf zukünftigen Herausforderungen, auch hinsichtlich der Anwendbarkeit in praktischen Anwendungen (v.a. in der Chemie-Industrie).

Der Hauptteil der Veranstaltung besteht aus der Bearbeitung projektbezogener Fallstudien der BASF in Ludwigshafen. Die Studierenden sollen dabei eine praktische Fragestellung wissenschaftlich umsetzen: Die Vertiefung eines wissenschaftlichen Spezialthemas macht die Studierenden somit einerseits mit wissenschaftlicher Literatur bekannt, andererseits aber auch mit für die Praxis entscheidenden Argumentationstechniken. Des Weiteren wird auch Wert auf eine kritische Diskussion der Ansätze Wert gelegt.

Inhaltlich behandelt die Veranstaltung zukunftsweisende Thematiken wie Industrie 4.0, Internet der Dinge in der Produktion, Supply Chain Analytics, Risikomanagement oder Beschaffung und Produktion im Supply Chain Management. Die Projektberichte werden somit sowohl in Bezug zu industrierelevanten Herausforderungen als auch zu aufkommenden theoretischen Konzepten stehen. Die genauen Themen werden immer zu Semesterbeginn in einer Vorbesprechung bekanntgegeben.

Arbeitsaufwand

Gesamtaufwand: 135 Stunden

Präsenzzeit: 15 Stunden
Vor- /Nachbereitung: 40 Stunden
Prüfung und Prüfungsvorbereitung: 80 Stunden

Literatur

Wird in Abhängigkeit vom Thema in den Projektteams bekanntgegeben.

T Teilleistung: Computational FinTech with Python and C++ [T-WIWI-106496]

Verantwortung:

Bestandteil von: [M-WIWI-103261] Disruptive Finanz-technologische Innovationen

Leistungspunkte	Turnus	Version
1,5	Jedes Sommersemester	1

Veranstaltungen

Semester	LV-Nr.	Veranstaltungen	Art	SWS	Dozenten
SS 2017	2530373	Computational FinTech with Python and C++	Praktikum (P)	2	Maxim Ulrich

Erfolgskontrolle(n)

Die Note ergibt sich durch die Benotung einer größeren oder mehrerer kleineren Programmieraufgaben.

Voraussetzungen

Studenten werden zugelassen wenn Sie folgende Bedingungen erfüllen:

1. Studierende sind in dem Modul „Disruptive FinTech Innovations“ registriert
2. Registrierte Studierende belegen im selben Semester die Vorlesung „Engineering FinTech Solutions“ und das Seminar „Automated Financial Advisory“.

Modellierte Voraussetzungen

Es müssen die folgenden Bestandteile erfüllt werden:

1. Die Teilleistung [T-WIWI-106193] *Engineering FinTech Solutions* muss begonnen worden sein.
2. Die Teilleistung [T-WIWI-106495] *Automatisierte Finanzberatung* muss begonnen worden sein.

V Auszug aus der Veranstaltung: Computational FinTech with Python and C++ (SS 2017)

Lernziel

Implementierung verschiedener programmiertechnischer Konzepte und Fertigkeiten.

Inhalt

Entsprechende auf den entsprechenden Studenten zugeschnittene Programmieraufgaben werden zu Beginn des Semesters ausgeteilt.

Arbeitsaufwand

Ca. 45 Stunden.

T Teilleistung: Computational Risk and Asset Management [T-WIWI-102878]

Verantwortung: Maxim Ulrich
Bestandteil von: [M-WIWI-103120] Financial Economics
[M-WIWI-101512] Computational Finance
[M-WIWI-103123] Quantitative Valuation
[M-WIWI-103121] Financial Technology for Risk and Asset Management

Leistungspunkte	Sprache	Turnus	Version
4,5	englisch	Jedes Wintersemester	2

Veranstaltungen

Semester	LV-Nr.	Veranstaltungen	Art	SWS	Dozenten
WS 17/18	2530360	Computational Risk and Asset Management I	Vorlesung (V)		Maxim Ulrich

Erfolgskontrolle(n)

Die Note ergibt sich durch ein Examen und 7 Aufgabenblättern. Die gleichwertigen Aufgabenblätter werden während des Semesters ausgeteilt und machen insgesamt 25% der Gesamtnote aus. Die restlichen 75% der Gesamtnote ergibt sich durch das Examen. Das Examen (und die Wiederholungsklausur) prüft den Stoff des aktuellen Semesters und findet jeweils in der letzten Woche der Vorlesungszeit statt. Studierende, welche das Examen nicht bestehen, können zum naechstmoeeglichen Termin eine Wiederholungsklausur schreiben.

Voraussetzungen

Keine.

Modellierte Voraussetzungen

Es müssen die folgenden Bestandteile erfüllt werden:

- Die Teilleistung [T-WIWI-107032] *Computational Risk and Asset Management I* darf nicht begonnen worden sein.

Empfehlungen

Keine

T Teilleistung: Computational Risk and Asset Management I [T-WIWI-107032]

Verantwortung: Maxim Ulrich
Bestandteil von: [M-WIWI-103247] Intelligente Risiko- und Investitionsberatung

Leistungspunkte	Sprache	Turnus	Version
4,5	englisch	Jedes Wintersemester	1

Veranstaltungen

Semester	LV-Nr.	Veranstaltungen	Art	SWS	Dozenten
WS 17/18	2530360	Computational Risk and Asset Management I	Vorlesung (V)		Maxim Ulrich

Erfolgskontrolle(n)

Die Note ergibt sich durch ein Examen und 7 Aufgabenblättern. Die gleichwertigen Aufgabenblätter werden während des Semesters ausgeteilt und machen insgesamt 25% der Gesamtnote aus. Die restlichen 75% der Gesamtnote ergibt sich durch das Examen. Das Examen (und die Wiederholungsklausur) prüft den Stoff des aktuellen Semesters und findet jeweils in der letzten Woche der Vorlesungszeit statt. Studierende, welche das Examen nicht bestehen, können zum naechstmoeglichen Termin eine Wiederholungsklausur schreiben.

Voraussetzungen

Keine.

Modellierte Voraussetzungen

Es müssen die folgenden Bestandteile erfüllt werden:

- Die Teilleistung [T-WIWI-102878] *Computational Risk and Asset Management* darf nicht begonnen worden sein.

Empfehlungen

Keine

T Teilleistung: Computational Risk and Asset Management II [T-WIWI-106494]

Verantwortung: Maxim Ulrich
Bestandteil von: [M-WIWI-103247] Intelligente Risiko- und Investitionsberatung

Leistungspunkte	Sprache	Turnus	Version
4,5	englisch	Jedes Wintersemester	1

Veranstaltungen

Semester	LV-Nr.	Veranstaltungen	Art	SWS	Dozenten
WS 17/18	2530362	Computational Risk and Asset Management II	Vorlesung (V)	2	Maxim Ulrich
WS 17/18	2530363	Übung zu Computational Risk and Asset Management II	Übung (Ü)	2	Stephan Florig

Erfolgskontrolle(n)

Die Note ergibt sich durch ein Examen und 6 Aufgabenblättern. Die gleichwertigen Aufgabenblätter werden während des Semesters ausgeteilt und machen insgesamt 25% der Gesamtnote aus. Die restlichen 75% der Gesamtnote ergibt sich durch das Examen. Das Examen (und die Wiederholungsklausur) prüft den Stoff des aktuellen Semesters und findet jeweils in der letzten Woche der Vorlesungszeit statt. Studierende, welche das Examen nicht bestehen, können zum nächstmöglichen Termin eine Wiederholungsklausur schreiben.

Voraussetzungen

Keine.

Empfehlungen

Der gleichzeitige Besuch der Vorlesung „Computational Risk and Asset Management“ wird empfohlen.

Anmerkung

Die Lehrveranstaltung wird neu zum Wintersemester 2017/2018 angeboten.

Die ursprüngliche Bezeichnung dieser Teilleistung (siehe Modulhandbuch SS17) lautete “Bayesian Risk Analytics and Machine Learning”.

T Teilleistung: Computer Vision für Mensch-Maschine-Schnittstellen [T-INFO-101347]

Verantwortung: Rainer Stiefelhagen
Bestandteil von: [M-INFO-101239] Maschinelle Visuelle Wahrnehmung

Leistungspunkte	Sprache	Turnus	Version
6	deutsch	Jedes Wintersemester	1

Veranstaltungen

Semester	LV-Nr.	Veranstaltungen	Art	SWS	Dozenten
WS 17/18	24180	Computer Vision für Mensch-Maschine-Schnittstellen	Vorlesung (V)	4	Muhammad Saquib Sarfraz, Rainer Stiefelhagen

Erfolgskontrolle(n)

Die Erfolgskontrolle erfolgt in Form einer mündlichen Prüfung im Umfang von i.d.R. 30 Minuten nach § 4 Abs. 2 Nr. 2 SPO.

Voraussetzungen

Keine.

Empfehlungen

Stammmodul *Kognitive Systeme*

V Auszug aus der Veranstaltung: Computer Vision für Mensch-Maschine-Schnittstellen (WS 17/18)

Lernziel

- Die Studierenden bekommen einen Überblick über grundlegende und aktuelle Bildverarbeitungsverfahren zur Erfassung von Menschen in Bildern und Bildfolgen sowie deren verschiedene Anwendungen im Bereich der Mensch-Maschine-Interaktion.
- Die Studierenden verstehen grundlegende Konzepte und aktuelle Verfahren zur Erfassung von Menschen in Bildern und Bildfolgen, deren Möglichkeiten und Grenzen und kann diese anwenden

Inhalt

Methoden des Maschinellen Sehens (Computer Vision) erlauben es, in Bildern und Bildfolgen Personen, ihre Körperhaltungen, Blickrichtungen, ihre Mimik, ihr Geschlecht und Alter, ihre Identität und Handlungen automatisch zu erkennen. Für diese computerbasierte visuelle Wahrnehmung von Menschen gibt es zahlreiche Anwendungsmöglichkeiten, wie beispielsweise interaktive "sehende" Roboter, Fahrerassistenzsysteme, automatisierte Personenerkennung, oder auch die Suche in Bild- und Videoinhalten (Image Retrieval).

In dieser Vorlesung werden grundlegende und aktuelle Arbeiten aus dem Bereich des Maschinellen Sehens vorgestellt, die sich mit der Erfassung von Personen in Bildern und Bildfolgen beschäftigen.

- Im Einzelnen werden in der Vorlesung folgende Themen besprochen: Finden von Gesichtern in Bildern
- Anwendungen der Personenerfassung in Bildern und Bildfolgen
- Erkennung von Personen anhand des Gesichts (Gesichtserkennung)
- Mimikanalyse
- Schätzen von Kopfdrehung und Blickrichtung
- Globale und teilbasierte Modelle zur Detektion von Personen
- Tracking in Bildfolgen
- Erkennung von Bewegungen und Handlungen
- Gestenerkennung

Im Rahmen der Vorlesung werden außerdem zwei bis drei Programmierprojekte zu ausgewählten Vorlesungsthemen angeboten, die von den Teilnehmern in kleinen Teams bearbeitet werden sollen. Hierdurch kann das in der Vorlesung erlernte Wissen vertieft und praktisch angewandt werden.

Arbeitsaufwand

Besuch der Vorlesungen: ca. 40 Stunden
Vor- und Nachbereitung der Vorlesung: ca. 40 Stunden
Durchführung der Programmierprojekte: ca. 30 Stunden
Klausurvorbereitung: ca. 70 h

Summe: ca. 180 Stunden

Literatur

Weiterführende Literatur

Wissenschaftliche Veröffentlichungen zum Thema, werden auf der VL-Website bereitgestellt.

T Teilleistung: Consumer Behavior [T-WIWI-106569]

Verantwortung: Sven Feurer
Bestandteil von: [M-WIWI-101489] Strategie, Kommunikation und Datenanalyse
[M-WIWI-101490] Marketing Management

Leistungspunkte	Turnus	Version
3	Einmalig	1

Veranstaltungen

Semester	LV-Nr.	Veranstaltungen	Art	SWS	Dozenten
WS 17/18	2572174	Consumer Behavior	Vorlesung (V)		Sven Feurer

Erfolgskontrolle(n)

Bitte beachten Sie: Der Kurs wird einmalig im Wintersemester 2017/18 angeboten.
Die Erfolgskontrolle erfolgt in Form einer schriftlichen Prüfung (60 min.) nach § 4 Abs. 2 Nr. 1 SPO.
Da die Veranstaltung einmalig angeboten wird, muss die Prüfung zum Ersttermin abgelegt werden. Ausschließlich für Wiederholer (nicht für aus triftigen Gründen Zurückgetretene) wird gegebenenfalls eine Wiederholungsmöglichkeit im darauffolgenden Semester angeboten.

Voraussetzungen

Keine.

Anmerkung

Nähere Informationen erhalten Sie direkt bei der Forschungsgruppe Marketing und Vertrieb (<http://marketing.iism.kit.edu/>).

V Auszug aus der Veranstaltung: Consumer Behavior (WS 17/18)

Lernziel

Die Studierenden...

- ... verstehen wie Kunden Produkte erwerben, konsumieren und entsorgen
- ... verstehen die Prozesse, die Kaufentscheidungen zugrunde liegen
- ... kennen und verstehen wichtige Konzepte des Konsumentenverhaltens und sind in der Lage, diese in täglichen Einkaufssituationen zu erkennen
- ... sind in der Lage zu bewerten, wie Kunden auf Marketingentscheidungen reagieren und daraus Empfehlungen abzuleiten
- ... können ihr eigenes Kaufverhalten kritisch bewerten

Inhalt

- Motivation
- Aufmerksamkeit, Wahrnehmung
- Exposition, Einstellung und Persuasion
- Kaufentscheidungsprozess
- Heuristiken und Entscheidungsanomalien
- Sozialer Einfluss

Literatur

werden ggf. in der Veranstaltung bekannt gegeben.

T Teilleistung: Corporate Financial Policy [T-WIWI-102622]

Verantwortung: Martin Ruckes
Bestandteil von: [M-WIWI-101502] Ökonomische Theorie und ihre Anwendung in Finance
[M-WIWI-101483] Finance 2
[M-WIWI-101453] Angewandte strategische Entscheidungen

Leistungspunkte	Sprache	Turnus	Version
4,5	englisch	Jedes Sommersemester	1

Veranstaltungen

Semester	LV-Nr.	Veranstaltungen	Art	SWS	Dozenten
SS 2017	2530214	Corporate Financial Policy	Vorlesung (V)	2	Martin Ruckes
SS 2017	2530215	Übungen zu Corporate Financial Policy	Übung (Ü)	2	Daniel Hoang, Martin Ruckes

Erfolgskontrolle(n)

Die Erfolgskontrolle erfolgt in Form einer schriftlichen 60min. Prüfung in der vorlesungsfreien Zeit des Semesters (nach §4(2), 1 SPO).

Die Prüfung wird in jedem Semester angeboten und kann zu jedem ordentlichen Prüfungstermin wiederholt werden.

Voraussetzungen

Keine

V Auszug aus der Veranstaltung: Corporate Financial Policy (SS 2017)

Lernziel

Die Studierenden

- sind in der Lage, die Bedeutung von Informationsfraktionen für die Finanzierung von Unternehmen zu erläutern,
- sind imstande, Finanzierungsverträge auf ihre Anreizwirkungen hin zu bewerten,
- können Finanzierungsverträge auf ihre Kommunikationswirkungen hin analysieren,
- sind in der Lage, optimale Finanzierungsverträge in prototypischen Situationen abzuleiten,
- vermögen finanzwirtschaftliche Determinanten der Ausschüttungspolitik zu erörtern.

Inhalt

Die Studierenden erhalten fundierte Kenntnisse über die zweckgerechte Finanzierung von Unternehmen.

Die Vorlesung entwickelt die Theorie der Finanzierung von Unternehmen:

- Finanzierungsverträge
- Finanzierungskapazität
- Emission von Wertpapieren
- Kapitalstruktur
- Ausschüttungspolitik

Arbeitsaufwand

Gesamtaufwand bei 4,5 Leistungspunkten: ca. 135.0 Stunden

Präsenzzeit: 30 Stunden

Vor – und Nachbereitung der LV: 45.0 Stunden

Prüfung und Prüfungsvorbereitung: 60.0 Stunden

Literatur

Weiterführende Literatur

Tirole, J. (2006): The Theory of Corporate Finance. Princeton University Press.

T Teilleistung: Country Manager Simulation [T-WIWI-106137]

Verantwortung: Sven Feurer
Bestandteil von: [M-WIWI-101489] Strategie, Kommunikation und Datenanalyse
[M-WIWI-101487] Sales Management

Leistungspunkte	Sprache	Turnus	Version
1,5	englisch	Jedes Wintersemester	1

Veranstaltungen

Semester	LV-Nr.	Veranstaltungen	Art	SWS	Dozenten
WS 17/18	2572172	Country Manager Simulation	Block (B)		Sven Feurer

Erfolgskontrolle(n)

Die Erfolgskontrolle erfolgt in Form einer Prüfungsleistung anderer Art (30 Minuten Präsentation) nach § 4 Abs. 2 Nr. 3 SPO 2015.

Voraussetzungen

Folgende Teilleistungen dürfen im Modul Sales Management nicht begonnen sein: Preisverhandlungen und Verkaufspräsentationen, Case Studies in Sales and Pricing

Anmerkung

Die Veranstaltung findet auf Englisch statt.

Für die Teilnahme an dieser Veranstaltung ist eine Bewerbung erforderlich. Die Bewerbungsphase findet in der Regel zu Beginn der Vorlesungszeit im Wintersemester statt. Nähere Informationen zum Bewerbungsprozess erhalten Sie in der Regel kurz vor Beginn der Vorlesungszeit im Wintersemester auf der Webseite der Forschungsgruppe Marketing und Vertrieb (marketing.iism.kit.edu). Bitte beachten Sie, dass nur eine der folgenden Veranstaltungen für das Modul Sales Management angerechnet werden kann: Country Manager Simulation, Case Studies in Sales, Pricing, Preisverhandlungen und Verkaufspräsentationen oder Digital Marketing and Sales in B2B.

Diese Veranstaltung hat eine Teilnahmebeschränkung. Die Forschungsgruppe Marketing und Vertrieb ermöglicht typischerweise allen Studierenden den Besuch einer Veranstaltung mit 1,5 ECTS Punkten im entsprechenden Modul. Eine Garantie für den Besuch einer bestimmten Veranstaltung kann auf keinen Fall gegeben werden.

V Auszug aus der Veranstaltung: Country Manager Simulation (WS 17/18)

Lernziel

Die Studierenden...

- ... verstehen die Besonderheiten von Marketing und Vertrieb in einem internationalen Kontext (Rolle der Kultur, internationales Kundenverhalten, Strategische Markteintrittsentscheidungen, internationale Marketing-Mix-Entscheidungen)
- ... können Länder-, Kunden- und Wettbewerbsinformationen analysieren und auf deren Basis eine Markteintrittsstrategie formulieren
- ... verstehen wichtige Konzepte des globalen Vertriebs und können diese im Rahmen der Simulation anwenden
- ... sind in der Lage, im Rahmen der Simulation auf Änderungen des Marktumfelds zu reagieren, ihre bisherige Strategie zu evaluieren und gegebenenfalls anzupassen
- ... können ihre Strategie und deren Erfolg kritisch bewerten und dies im Rahmen der Abschlusspräsentation vorstellen

Inhalt

Die Rolle der Kultur

Internationales Kundenverhalten

Strategische Markteintrittsentscheidungen

Internationale Marketing- und Vertriebsentscheidungen (insb. Standardisierung vs. Differenzierung)

Arbeitsaufwand

Gesamtaufwand bei 1,5 Leistungspunkten: ca. 45.0 Stunden

Literatur

Homburg, Christian (2016), Marketingmanagement, 6. Aufl., Wiesbaden.

T Teilleistung: Current Issues in the Insurance Industry [T-WIWI-102637]

Verantwortung: Wolf-Rüdiger Heilmann
Bestandteil von: [M-WIWI-101449] Insurance Management II
[M-WIWI-101469] Insurance Management I

Leistungspunkte	Turnus	Version
2	Jedes Sommersemester	1

Erfolgskontrolle(n)

Die Prüfung wird letztmals im Sommersemester 2016 angeboten.

Die Erfolgskontrolle erfolgt in Form einer schriftlichen Prüfung (nach §4(2), 1 SPO). Die Prüfung wird in jedem Semester angeboten und kann zu jedem ordentlichen Prüfungstermin wiederholt werden.

Voraussetzungen

Keine

Empfehlungen

Für das Verständnis von der Lehrveranstaltung ist die Kenntnis des Stoffes von *Private and Social Insurance* [2530050] Voraussetzung.

Anmerkung

Blockveranstaltung; aus organisatorischen Gründen ist eine Anmeldung erforderlich bei thomas.mueller3@kit.edu (Sekretariat des Lehrstuhls).

T Teilleistung: Data and Storage Management [T-INFO-101276]

Verantwortung: Bernhard Neumair
Bestandteil von: [M-INFO-101210] Dynamische IT-Infrastrukturen

Leistungspunkte	Sprache	Turnus	Version
4	deutsch	Jedes Wintersemester	1

Veranstaltungen

Semester	LV-Nr.	Veranstaltungen	Art	SWS	Dozenten
WS 17/18	24074	Data and Storage Management	Vorlesung (V)	2	Bernhard Neumair

Erfolgskontrolle(n)

Die Erfolgskontrolle der Vorlesungen erfolgt in Form von mündlichen Prüfungen im Umfang von i.d.R. 20 Minuten nach § 4 Abs. 2 Nr. 2 der SPO.

Voraussetzungen

Keine

V Auszug aus der Veranstaltung: Data and Storage Management (WS 17/18)

Lernziel

- Die Studierenden verstehen die grundlegenden Modelle, Verfahren und Technologien für die Verwaltung von Daten in Massenspeicherarchitekturen
- Die Studierenden beurteilen die unterschiedlichen Speicherarchitekturen und Konzepte für die Speichervirtualisierung
- Die Studierenden analysieren Storage Area Networks (SAN) und Network Attached Storage (NAS)
- Die Studierenden verstehen Speichernetze und Speicherschnittstellen wie z.B. Fiber Channel und iSCSI
- Die Studierenden verstehen virtuelle sowie globale Filesysteme (z.B. CIFS, NFS)
- Die Studierenden verstehen RAID-Technologien und beurteilen die verschiedenen RAID-Klassen
- Die Studierenden verstehen die Technologie und Architektur von Speichermedien und analysieren ihre Performanz

Inhalt

Ausgehend von den aktuellen Anforderungen an die Massendatenspeicherung in Rechenzentren werden unterschiedliche Speicherarchitekturen und Konzepte für die Speichervirtualisierung erläutert. Diskutiert werden dabei u.a. eine Taxonomie der Speichervirtualisierung, Storage Area Networks (SAN), Network Attached Storage (NAS), Fiber Channel, iSCSI und virtuelle sowie globale Filesysteme (z.B. CIFS, NFS). Darüber hinaus werden Verfahren für die Gewährleistung einer hohen und langfristigen Verfügbarkeit der Daten (vgl. Backup, Replikation und Langzeitarchivierung) vermittelt. Zusätzlich werden zukünftige Anforderungen, die aus der Verarbeitung großskaliger Daten sowie dem Verbund von räumlich verteilten Speicherinfrastrukturen (vgl. Cloud Storage) resultieren, diskutiert. Aktuelle Herausforderungen bei der Planung und dem Betrieb von Speicherinfrastrukturen werden erläutert und Plattformen sowie Werkzeuge für deren Verwaltung vorgestellt. Den Abschluss der Vorlesung bildet die Betrachtung von externen Anforderungen an den Betrieb von Speicherinfrastrukturen beispielsweise durch den Datenschutz sowie der IT-Sicherheit.

Arbeitsaufwand

90 h

Präsenzzeit Vorlesung 22,5 h (15 x 1,5 h)

Vor- und Nachbereitung Vorlesung 45 h (15 x 3 h)

Vorbereitung Prüfung 22,5 h

Literatur

Literatur

▪ G. Somasundaram [Hrsg.], Information Storage and Management, Wiley, ISBN 978-0-470-29421-5, 2009. ▪ U. Troppens, R. Erkens, W. Müller, Speichernetze: Grundlagen und Einsatz von Fibre Channel SAN, NAS, iSCSI und InfiniBand, dpunkt, 2. Auflage, ISBN 978-3-89864-393-1, 2008.

Weiterführende Literatur:

▪ R. Döllinger, R. Legler, D. T. Bui, Praxishandbuch Speicherlösungen, dpunkt, ISBN 978-3-89864-588-1, 2010. ▪ A. J. G. Hey [Hrsg.], The fourth paradigm: data-intensive scientific discovery, Microsoft Research, ISBN 978-0-9825442-0-4, 2009.

T Teilleistung: Data Mining and Applications [T-WIWI-103066]

Verantwortung: Rheza Nakhaeizadeh
Bestandteil von: [M-WIWI-101638] Ökonometrie und Statistik I
[M-WIWI-101639] Ökonometrie und Statistik II

Leistungspunkte	Sprache	Turnus	Version
4,5	deutsch	Jedes Sommersemester	1

Veranstaltungen

Semester	LV-Nr.	Veranstaltungen	Art	SWS	Dozenten
SS 2017	2520375	Data Mining and Applications	Vorlesung (V)	2/4	Rheza Nakhaeizadeh

Erfolgskontrolle(n)

- Durchführung eines größeren empirischen Projektes als Gruppenarbeit
- Abgabe von Milestones und Gesamtergebnis
- Abschlusspräsentation

Voraussetzungen

Keine

V Auszug aus der Veranstaltung: Data Mining and Applications (SS 2017)

Lernziel

Am Ende der Vorlesung, die Studierenden

- kennen die Definition des Data Mining
- sind mit dem CRISP-DM vertraut
- sind mit mindestens sechs wichtigen Data Mining-Aufgaben vertraut
- erkennen können, ob ein gegebenes Anwendungsproblem als ein Data-Mining-Problem formuliert werden kann
- sind mit den wichtigsten Data Mining-Algorithmen wie Entscheidungsbaum, K-Means, Künstliche Neuronale Netze, Assoziationsregeln, Regressionsanalyse vertraut
- können DM-Algorithmen evaluieren
- können mit einem DM-Tool arbeiten

Inhalt

Part one: Data Mining

Why Data Mining?

- What is Data Mining?
- History of Data Mining
- Conferences and Journals on Data Mining
- Potential Applications
- Data Mining Process:
- Business Understanding
- Data Understanding
- Data Preparation
- Modeling
- Evaluation
- Deployment
- Interdisciplinary aspects of Data Mining
- Data Mining tasks
- Data Mining Algorithms (Decision Trees, Association Rules, Regression, Clustering, Neural Networks)
- Fuzzy Mining
- OLAP and Data Warehouse
- Data Mining Tools
- Trends in Data Mining

Part two: Examples of application of Data Mining

- Success parameters of Data Mining Projects
- Application in industry
- Application in Commerce

Arbeitsaufwand

Gesamtaufwand bei 4.5 Leistungspunkten: ca. 135 Stunden

Präsenzzeit: 30 Stunden

Vor – und Nachbereitung der LV: 45.0 Stunden

Prüfung und Prüfungsvorbereitung: 60.0 Stunden

Literatur

U. Fayyad, G. Piatetsky-Shapiro, P. Smyth, R. Uthurusamy, editors, *Advances in Knowledge Discovery and Data Mining*, AAAI/MIT Press, 1996 (order on-line from Amazon.com or from MIT Press).

- Jiawei Han, Micheline Kamber, *Data Mining : Concepts and Techniques*, 2nd edition, Morgan Kaufmann, ISBN 1558609016, 2006.
- David J. Hand, Heikki Mannila and Padhraic Smyth, *Principles of Data Mining* , MIT Press, Fall 2000
- Trevor Hastie, Robert Tibshirani, Jerome Friedman, *The Elements of Statistical Learning: Data Mining, Inference, and Prediction*, Springer Verlag, 2001.
- Pang-Ning Tan, Michael Steinbach, Vipin Kumar, *Introduction to Data Mining*, Pearson Addison wesley (May, 2005). Hardcover: 769 pages. ISBN: 0321321367
- Ripley, B.D. (1996) *Pattern Recognition and Neural Networks*, Cambridge: Cambridge University Press.
- Ian witten and Eibe Frank, *Data Mining: Practical Machine Learning Tools and Techniques*, 2nd Edition, Morgan Kaufmann, ISBN 0120884070, 2005.

T Teilleistung: Datenbankeinsatz [T-INFO-101317]

Verantwortung: Klemens Böhm
Bestandteil von: [M-INFO-101208] Innovative Konzepte des Daten- und Informationsmanagements
[M-INFO-101256] Analysetechniken für große Datenbestände in Theorie und Praxis

Leistungspunkte	Sprache	Turnus	Version
5	deutsch	Jedes Wintersemester	1

Veranstaltungen

Semester	LV-Nr.	Veranstaltungen	Art	SWS	Dozenten
WS 17/18	2400020	Datenbankeinsatz	Vorlesung (V)	3	Martin Schäler

Erfolgskontrolle(n)

Die Erfolgskontrolle besteht aus einer mündlichen Prüfung von ca. 20 Minuten nach § 4 Abs. 2 Nr. 2 SPO oder einer einstündigen schriftlichen Prüfung nach § 4 Abs. 2 Nr. 1 SPO. Der Modus wird mind. 6 Wochen vor der Prüfung bekanntgegeben.

Voraussetzungen

Keine.

Empfehlungen

Datenbankkenntnisse, z.B. aus der Vorlesungen *Datenbanksysteme* [24516] und *Einführung in Rechnernetze* [24519].

V Auszug aus der Veranstaltung: Datenbankeinsatz (WS 17/18)

Lernziel

Am Ende der Lehrveranstaltung sollen die Teilnehmer Datenbank-Konzepte (insbesondere Datenmodelle, Anfragesprachen) – breiter, als es in einführenden Datenbank-Veranstaltungen vermittelt wurde – erläutern und miteinander vergleichen können. Sie sollten Alternativen bezüglich der Verwaltung komplexer Anwendungsdaten mit Datenbank-Technologie kennen und bewerten können.

Inhalt

Diese Vorlesung soll Studierende an den Einsatz moderner Datenbanksysteme heranführen, in Breite und Tiefe. 'Breite' erreichen wir durch die ausführliche Betrachtung unterschiedlicher Philosophien und unterschiedlicher Datenmodelle mit entsprechenden Anfragesprachen. Wir gehen beispielsweise sowohl auf sogenannte NoSQL-Datenbanktechnologie ein als auch auf semistrukturierte Datenbanken (vulgo XML-Datenbanken, mit XQuery als Anfragesprache) und Graph-Datenbanken. 'Tiefe' erreichen wir durch die Betrachtung mehrerer nichttrivialer Anwendungen. Dazu gehören beispielhaft die Verwaltung von XML-Datenbeständen oder E-Commerce Daten mit SQL-Datenbanken. Diese Anwendungen sind von allgemeiner Natur und daher auch isoliert betrachtet bereits interessant.

T Teilleistung: Datenbank-Praktikum [T-INFO-103201]

Verantwortung: Klemens Böhm

Bestandteil von: [M-INFO-101256] Analysetechniken für große Datenbestände in Theorie und Praxis

Leistungspunkte	Sprache	Turnus	Version
4	deutsch	Jedes Wintersemester	1

Veranstaltungen

Semester	LV-Nr.	Veranstaltungen	Art	SWS	Dozenten
WS 17/18	24286	Datenbankpraktikum	Praktikum (P)	2	Klemens Böhm, Martin Schäler

Erfolgskontrolle(n)

Die Erfolgskontrolle erfolgt in Form einer Studienleistung nach § 4 Abs. 3 SPO. Es müssen eine schriftliche Ausarbeitung über die praktische Arbeit erstellt und Präsentationen gehalten werden. Ein Rücktritt ist innerhalb von einer Woche nach Beginn der Veranstaltung möglich.

Es ist eine Wiederholung möglich.

Voraussetzungen

Datenbankkenntnisse, z.B. aus den Vorlesungen *Datenbanksysteme* und *Einführung in Rechnernetze*.

V Auszug aus der Veranstaltung: Datenbankpraktikum (WS 17/18)

Lernziel

Im Praktikum soll das aus Vorlesungen wie "Datenbanksysteme" und "Datenbankeinsatz" erlernte Wissen in die Praxis umgesetzt werden. Dabei geht es vor allem um Anwendungsprogrammierung mit Datenbanksystemen, Benutzung interaktiver Anfragesprachen, sowie um Datenbankentwurf. Darüber hinaus sollen die Studenten lernen, im Team zusammenzuarbeiten, um die einzelnen Versuche erfolgreich zu absolvieren.

Inhalt

Das Datenbankpraktikum bietet Studierenden den praktischen Einsatz von Datenbanksystemen in Ergänzung zu den unterschiedlichen Vorlesungen kennenzulernen. Die Teilnehmer werden in ausgewählten Versuchen mit kommerzieller (objekt-)relationaler sowie XML Datenbanktechnologie vertraut gemacht. Darüber hinaus können sie Datenbankentwurf an praktischen Beispielen erproben. Im Einzelnen stehen folgende Versuche auf dem Programm:

- Zugriff auf Datenbanken, auch aus Anwendungsprogrammen heraus,
- Verwaltung von Datenbeständen mit nicht konventioneller Datenbanktechnologie,
- Performanceoptimierungen bei der Anfragebearbeitung,
- Datenbank-Entwurf.

Arbeiten im Team ist ein weiterer wichtiger Aspekt bei allen Versuchen.

Arbeitsaufwand

Jeder Leistungspunkt (Credit) entspricht ca. 25-30h Arbeitsaufwand (des Studierenden). Hierbei ist vom durchschnittlichen Studierenden auszugehen, der eine durchschnittliche Leistung erreicht. Unter den Arbeitsaufwand fallen (für eine Vorlesung)

1. Präsenzzeit in Vorlesungen, Übungen
2. Vor-/Nachbereitung derselbigen
3. Klausurvorbereitung und Präsenz in selbiger.

T Teilleistung: Datenbanksysteme [T-INFO-101497]

Verantwortung: Klemens Böhm
Bestandteil von: [M-INFO-101178] Kommunikation und Datenhaltung

Leistungspunkte	Sprache	Turnus	Version
4	deutsch	Jedes Sommersemester	1

Veranstaltungen

Semester	LV-Nr.	Veranstaltungen	Art	SWS	Dozenten
SS 2017	24516	Datenbanksysteme	Vorlesung (V)	2	Klemens Böhm, Jutta Mülle, Martin Schäler

Erfolgskontrolle(n)

Die Erfolgskontrolle erfolgt in Form einer schriftlichen Prüfung im Umfang von i.d.R. 60 Minuten nach § 4 Abs. 2 Nr. 1 SPO.

Voraussetzungen

Keine.

Empfehlungen

Der Besuch von Vorlesungen zu Rechnernetzen, Systemarchitektur und Softwaretechnik wird empfohlen, aber nicht vorausgesetzt.

V Auszug aus der Veranstaltung: Datenbanksysteme (SS 2017)

Lernziel

Der/die Studierende

- ist in der Lage den Nutzen von Datenbank-Technologie darzustellen,
- kennt die Modelle und Methoden bei der Entwicklung von funktionalen Datenbank-Anwendungen,
- ist in der Lage selbstständig einfache Datenbanken anzulegen und Zugriffe auf diese zu tätigen,
- kennt und versteht die entsprechenden Begrifflichkeiten und die Grundlagen der zugrundeliegenden Theorie

Inhalt

Datenbanksysteme gehören zu den entscheidenden Softwarebausteinen in modernen Informationssystemen und sind ein zentrales Thema der Universitätsstudiengänge im Gebiet der Informatik. Ziel der Vorlesung ist die Vermittlung von Grundkenntnissen zur Arbeit mit Datenbanken. Die wichtigen Themen der Vorlesung sind guter Datenbankentwurf, der Zugriff auf Datenbanken und die Anbindung an Anwendungen, Mehrbenutzerbetrieb und eine Übersicht über unterschiedliche Datenbanktypen (relational vs. NoSQL insbesondere).

Literatur

- Andreas Heuer, Kai-Uwe Sattler, Gunther Saake: Datenbanken - Konzepte und Sprachen, 4. Aufl., mitp-Verlag, 2010
- Alfons Kemper, André Eickler: Datenbanksysteme. Eine Einführung, 8. Aufl., Oldenbourg Verlag, 2011

Weiterführende Literatur

- Gerhard Weikum, Gottfried Vossen: Transactional Information Systems, Morgan Kaufmann, 2002.
- Eric Redmond, Jim R. Wilson: Seven Databases in Seven Weeks

T Teilleistung: Datenbanksysteme und XML [T-WIWI-102661]

Verantwortung: Andreas Oberweis
Bestandteil von: [M-WIWI-101477] Entwicklung betrieblicher Informationssysteme
[M-WIWI-101456] Intelligente Systeme und Services

Leistungspunkte	Sprache	Turnus	Version
5	deutsch	Jedes Wintersemester	1

Veranstaltungen

Semester	LV-Nr.	Veranstaltungen	Art	SWS	Dozenten
WS 17/18	2511202	Datenbanksysteme und XML	Vorlesung (V)	2	Andreas Oberweis
WS 17/18	2511203	Übungen zu Datenbanksysteme und XML	Übung (Ü)	1	Andreas Fritsch, Andreas Oberweis

Erfolgskontrolle(n)

Die Erfolgskontrolle erfolgt in Form einer schriftlichen Prüfung (Klausur) im Umfang von 1h nach § 4, Abs. 2, 1 SPO. Sie findet in der ersten Woche nach der Vorlesungszeit statt.

Voraussetzungen

Keine

V Auszug aus der Veranstaltung: Datenbanksysteme und XML (WS 17/18)

Lernziel

Studierende

- kennen die Grundlagen von XML und erstellen XML-Dokumente,
- arbeiten selbständig mit XML-Datenbanksystemen und setzen diese Systeme gezielt zur Lösung von praktischen Fragestellungen ein,
- formulieren Anfragen an XML-Dokumente,
- bewerten den Einsatz von XML in der betrieblichen Praxis in unterschiedlichen Anwendungskontexten.

Inhalt

Datenbanken sind eine bewährte Technologie für die Verwaltung von großen Datenbeständen. Das älteste Datenbankmodell, das hierarchische Datenbankmodell, wurde weitgehend von anderen Modellen wie dem relationalen oder objektorientierten Datenmodell abgelöst. Die hierarchische Datenspeicherung gewann aber vor allem durch die eXtensible Markup Language (XML) wieder mehr an Bedeutung. XML ist ein Datenformat zur Repräsentation von strukturierten, semistrukturierten und unstrukturierten Daten und unterstützt einen effizienten Datenaustausch. Die konsistente und zuverlässige Speicherung von XML-Dokumenten erfordert die Verwendung von Datenbanken oder Erweiterungen von bestehenden Datenbanktechnologien. In dieser Vorlesung werden unter anderem folgende Themengebiete behandelt: Datenmodell und Anfragesprachen für XML, Speicherung von XML-Dokumenten, Konzepte von XML-orientierten Datenbanksystemen.

Arbeitsaufwand

Der Gesamtarbeitsaufwand für diese Lerneinheit beträgt ca. 150 Stunden.

Vorlesung 30h

Übung 15h

Vor- bzw. Nachbereitung der Vorlesung 30h

Vor- bzw. Nachbereitung der Übung 30h

Prüfungsvorbereitung 44h

Prüfung 1h

Summe: 150h

Literatur

- M. Klettke, H. Meyer: XML & Datenbanken: Konzepte, Sprachen und Systeme. dpunkt.verlag 2003
- H. Schöning: XML und Datenbanken: Konzepte und Systeme. Carl Hanser Verlag 2003
- W. Kazakos, A. Schmidt, P. Tomchyk: Datenbanken und XML. Springer-Verlag 2002
- R. Elmasri, S. B. Navathe: Grundlagen der Datenbanksysteme. 2009

-
- G. Vossen: Datenbankmodelle, Datenbanksprachen und Datenbankmanagementsysteme. Oldenbourg 2008

Weitere Literatur wird in der Vorlesung bekannt gegeben.

T Teilleistung: Datenhaltung in der Cloud [T-INFO-101306]

Verantwortung: Klemens Böhm

Bestandteil von: [M-INFO-101208] Innovative Konzepte des Daten- und Informationsmanagements
[M-INFO-101256] Analysetechniken für große Datenbestände in Theorie und Praxis

Leistungspunkte	Turnus	Version
5	Unregelmäßig	1

Erfolgskontrolle(n)

Es wird im Voraus angekündigt, ob die Erfolgskontrolle in Form einer schriftlichen Prüfung (Klausur) im Umfang von 1h nach § 4, Abs. 2, 1 der Prüfungsordnung oder in Form einer mündlichen Prüfung im Umfang von 20 min. nach § 4, Abs. 2, 2 der Prüfungsordnung stattfindet.

Voraussetzungen

Datenbankkenntnisse, z.B. aus den Vorlesungen *Datenbanksysteme* und *Einführung in Rechnernetze*.

Empfehlungen

Datenbankkenntnisse, z.B. aus den Vorlesungen *Datenbanksysteme* und *Einführung in Rechnernetze* werden empfohlen.

T Teilleistung: Datenschutzrecht [T-INFO-101303]

Verantwortung: Nikolaus Marsch
Bestandteil von: [M-INFO-101242] Governance, Risk & Compliance
[M-INFO-101217] Öffentliches Wirtschaftsrecht

Leistungspunkte	Sprache	Turnus	Version
3	deutsch	Jedes Wintersemester	1

Veranstaltungen

Semester	LV-Nr.	Veranstaltungen	Art	SWS	Dozenten
WS 17/18	24018	Datenschutzrecht	Vorlesung (V)	2	Nikolaus Marsch

Erfolgskontrolle(n)

Die Erfolgskontrolle erfolgt in Form einer schriftlichen Prüfung im Umfang von i.d.R. 60 Minuten nach § 4 Abs. 2 Nr. 1 SPO.

Voraussetzungen

Keine

Empfehlungen

Parallel zu den Veranstaltungen werden begleitende Tutorien angeboten, die insbesondere der Vertiefung der juristischen Arbeitsweise dienen. Ihr Besuch wird nachdrücklich empfohlen.

Während des Semesters wird eine Probeklausur zu jeder Vorlesung mit ausführlicher Besprechung gestellt. Außerdem wird eine Vorbereitungsstunde auf die Klausuren in der vorlesungsfreien Zeit angeboten.

Details dazu auf der Homepage des ZAR (www.kit.edu/zar).

V Auszug aus der Veranstaltung: Datenschutzrecht (WS 17/18)

Lernziel

Die Studierenden sollen nach der Vorlesung die unions- und verfassungsrechtlichen Hintergründe, die grundlegenden Strukturprinzipien des Datenschutzrechts und die diese Prinzipien konkretisierenden Regelungen des BDSG, des TKG und des TMG kennen. Sie sollen in der Lage sein, einfache Fälle aus dem Datenschutzrecht zu lösen.

Inhalt

Auf der Grundlage der verfassungs- und unionsrechtlichen Hintergründe wird primär das Bundesdatenschutzgesetz behandelt. Hier werden die Regelungsgrundsätze (wie Verbotprinzip, Erforderlichkeit und Zweckbindung), die personenbezogenen Daten als Regelungsobjekt, die Rechte der Betroffenen sowie die Zulässigkeit der verschiedenen Datenbearbeitungsvorgänge dargelegt. Auch organisatorische Vorschriften, insb. der Datenschutzbeauftragte, werden angesprochen. Zudem befasst sich die Vorlesung mit den bereichsspezifischen Regelungen zum Telekommunikationsdatenschutz sowie zum Datenschutz bei Telemediendiensten.

Arbeitsaufwand

Der Gesamtarbeitsaufwand für diese Lerneinheit beträgt ca. 90 Stunden (3.0 Credits).

- Präsenzzeit: Besuch der Vorlesung 15 x 90 min = 22 h 30 min
- Vor-/Nachbereitung der Vorlesung 15 x 120 min = 30 h 00 min
- Skript 2 x wiederholen & 2 x 10 h = 20 h 00 min
- Prüfung vorbereiten = 17 h 30 min
- Summe 90 h 00 min

Literatur

Wird in der Veranstaltung bekannt gegeben.

Weiterführende Literatur

Wird in der Veranstaltung bekannt gegeben.

T Teilleistung: Derivate [T-WIWI-102643]

Verantwortung: Marliese Uhrig-Homburg
Bestandteil von: [M-WIWI-101482] Finance 1
[M-WIWI-101483] Finance 2

Leistungspunkte	Sprache	Turnus	Version
4,5	deutsch	Jedes Sommersemester	1

Veranstaltungen

Semester	LV-Nr.	Veranstaltungen	Art	SWS	Dozenten
SS 2017	2530550	Derivate	Vorlesung (V)	2	Marliese Uhrig-Homburg
SS 2017	2530551	Übungen zu Derivate	Übung (Ü)	1	Stefan Fiesel, Marliese Uhrig-Homburg

Erfolgskontrolle(n)

Die Erfolgskontrolle erfolgt in Form einer schriftlichen Prüfung (75min.) (nach §4(2), 1 SPOs) und eventuell durch weitere Leistungen als Erfolgskontrolle anderer Art (§4(2), 3 SPO 2007) bzw. Studienleistung (§4(3) SPO 2015). Die Prüfung wird in jedem Semester angeboten und kann zu jedem ordentlichen Prüfungstermin wiederholt werden.

Voraussetzungen

Keine

Empfehlungen

Keine

V Auszug aus der Veranstaltung: Derivate (SS 2017)

Lernziel

Die Studierenden vertiefen - aufbauend auf den grundlegenden Inhalten der Bachelorveranstaltung Investments - in Derivate ihre Kenntnisse über Finanz- und Derivatemärkte. Sie sind in der Lage derivative Finanzinstrumente zu bewerten und diese Fähigkeiten zum Risikomanagement und zur Umsetzung komplexer Handelsstrategien anzuwenden.

Inhalt

Die Vorlesung Derivate beschäftigt sich mit den Einsatzmöglichkeiten und Bewertungsproblemen von derivativen Finanzinstrumenten. Nach einer Übersicht über die wichtigsten Derivate und deren Bedeutung werden zunächst Forwards und Futures analysiert. Daran schließt sich eine Einführung in die Optionspreistheorie an. Der Schwerpunkt liegt auf der Bewertung von Optionen in zeitdiskreten und zeitstetigen Modellen. Schließlich werden Konstruktions- und Einsatzmöglichkeiten von Derivaten etwa im Rahmen des Risikomanagement diskutiert.

Arbeitsaufwand

Gesamtaufwand bei 4,5 Leistungspunkten: ca. 135.0 Stunden

Präsenzzeit: 30 Stunden

Vor- und Nachbereitung der LV: 45.0 Stunden

Prüfung und Prüfungsvorbereitung: 60.0 Stunden

Literatur

- Hull (2012): Options, Futures, & Other Derivatives, Prentice Hall, 8th Edition

Weiterführende Literatur:

Cox/Rubinstein (1985): Option Markets, Prentice Hall

T Teilleistung: Design Thinking [T-WIWI-102866]

Verantwortung: Orestis Terzidis
Bestandteil von: [M-WIWI-101507] Innovationsmanagement
[M-WIWI-101488] Entrepreneurship (EnTechnon)

Leistungspunkte	Sprache	Turnus	Version
3	deutsch	Jedes Semester	1

Veranstaltungen

Semester	LV-Nr.	Veranstaltungen	Art	SWS	Dozenten
SS 2017	2545010	Design Thinking (Track 1)	Seminar (S)	2	Boris Kneisel
WS 17/18	2545008	Design Thinking (Track 1)	Seminar (S)	2	Mitarbeiter, Orestis Terzidis

Erfolgskontrolle(n)

Die Erfolgskontrolle erfolgt in Form einer Erfolgskontrolle anderer Art (§4 (2), 3 SPO 2007) bzw. Prüfungsleistung anderer Art (§4(2), 3 SPO 2015).

Die Note ist die Note der schriftlichen Ausarbeitung.

Voraussetzungen

Keine

Empfehlungen

Keine

Anmerkung

Die Seminarinhalte werden auf der Institutshomepage veröffentlicht.

T Teilleistung: Developing Business Models for the Semantic Web [T-WIWI-102851]

Verantwortung: Rudi Studer
Bestandteil von: [M-WIWI-101488] Entrepreneurship (EnTechnon)

Leistungspunkte	Sprache	Turnus	Version
3	deutsch/englisch	Jedes Wintersemester	1

Veranstaltungen

Semester	LV-Nr.	Veranstaltungen	Art	SWS	Dozenten
WS 17/18	2513305	Developing IT-based Business Models	Seminar (S)	2	Sebastian Bader, Maria Maleshkova, York Sure-Vetter

Erfolgskontrolle(n)

Die Erfolgskontrolle erfolgt in Form einer Erfolgskontrolle anderer Art (§4 (2), 3 SPO 2007) bzw. Prüfungsleistung anderer Art (§4(2), 3 SPO 2015).

Die Note ergibt sich aus der Bewertung der Seminararbeit und deren Präsentation am Ende des Seminars.

Voraussetzungen

Keine

Empfehlungen

Empfohlen wird grundsätzlich vorhandenes Wissen über Semantische Technologien und Konzepte. Dies kann zum Beispiel durch den Besuch entsprechender Veranstaltungen, z.B. durch den Besuch der Wissensmanagement, Semantic Web Technologies 1, Semantic Web Technologies 2 oder entsprechende Literatur erworben werden. Darüber hinaus sollte Interesse an dem Thema Unternehmensgründung vorhanden sein.

V Auszug aus der Veranstaltung: Developing IT-based Business Models (WS 17/18)

Lernziel

Der/die Studierende

- analysiert und entwickelt in kleinen Teams ein Geschäftsmodell von einer Idee zu einem vollständigem Businessplan oder
- bearbeitet ein spezielles Thema aus dem Bereich Semantic Web in Bezug auf Unternehmen und Unternehmensgründung.
- lernt grundlegende Konzepte und Problemfelder aus der Unternehmensgründung kennen und setzt deren spezifische Ausgestaltung in Hinblick auf die konkrete Geschäftsidee im Businessplan um.
- versteht und berücksichtigt die Sichtweisen verschiedener Interessensgruppen im Umfeld von Unternehmensgründungen und deren Auswirkungen auf eine eigene Geschäftsidee.

Inhalt

Semantische Technologien, wie RDF, RDFa, SPARQL, OWL, und RIF, sind nun in den ersten Versionen standardisiert. Diese Vielzahl von integrierten Technologien schafft Freiräume für neue Anwendungen und bildet dank der Standardisierung eine verlässliche Grundlage für Investitionen. Die steigende Zahl von publizierten Daten im Umfeld von Linked Data sowie Anwendungen außerhalb der Forschungssphäre belegen die zukunftssträchtige Entwicklung in diesem Bereich. Das Seminar „Developing Business Models for the Semantic Web“ möchte diese Möglichkeiten für neue Geschäftsmodelle und Gründungen untersuchen.

Das Seminar findet in der Regel wöchentlich statt und setzt sich aus zwei verschiedenen zeitlich verwobenen Komponenten zusammen. Die erste Komponente ist eine Vortragsreihe externer Experten, die über ihre Erfahrungen rund um das Thema Entrepreneurship berichten. Dabei wird versucht ein möglichst breites Spektrum externer Dozenten zu erhalten, von Antragstellern in Programmen zur Gründungsförderung, über Gründer junger Startups, bis hin zu Führungspersonlichkeiten gestandener Unternehmen. Dazu Experten aus der Wirtschafts- und Gründungsförderung, Steuer- und Unternehmensrecht, oder auch ehemalige Gründer, die ihr Startup verkauft haben oder deren Idee sich als nicht erfolgreich erwiesen hat.

Die zweite Komponente besteht aus den Seminarbeiträgen der Teilnehmer selbst. Diese entwickeln in kleinen Teams ein Geschäftsmodell von der ersten Idee hin bis zu einem vollständigem Businessplan. Die Entwicklung wird dabei begleitet von Feedbackrunden, Pitches, Zwischenpräsentation und der finalen Präsentation, die sich mit den Vorträgen der Experten abwechseln. Neben der Entwicklung eines Businessplans sind auch Ausarbeitungen über spezielle Themen möglich, z.B. „Analyse bestehender Geschäftsmodelle im Web“ oder „Open Source Einsatz in Startups“.

Der Seminarschein wird für die ausgearbeitete Seminararbeit (d.h. den Businessplan oder Spezialthema) und die Anwesenheit während des Semesters ausgestellt.

Das Seminar versteht sich als Gegenstück zum Seminarpraktikum „Linked Open Data basierte Web 3.0 Anwendungen und Services“, in dem Prototypen semantischer Anwendungen implementiert werden. Im Idealfall kann ein Student also im Praktikum einen Prototypen implementieren und in diesem Seminar ein dazugehöriges Geschäftsmodell untersuchen. Die Veranstaltungen können jedoch unabhängig voneinander besucht werden.

Arbeitsaufwand

Präsenzzeit:

12 x 1,5 = 18 Stunden

(2 SWS pro Seminartermin)

Vor- /Nachbereitung:

12 x 3 = 36 Stunden

(Kontinuierliche Bearbeitung des Seminarthemas, Vor-/Nachbereitung von Zwischenpräsentationen, etc.)

Prüfung und Prüfungsvorbereitung:

30 Stunden

(Erstellung und Vorbereitung des finalen Businessplans und der Abschlusspräsentation)

T Teilleistung: Digital Marketing and Sales in B2B [T-WIWI-106981]

Verantwortung: Anja Hildebrand
Bestandteil von: [M-WIWI-101487] Sales Management
[M-WIWI-101649] Services Marketing

Leistungspunkte	Sprache	Turnus	Version
1,5	englisch	Einmalig	1

Veranstaltungen

Semester	LV-Nr.	Veranstaltungen	Art	SWS	Dozenten
WS 17/18	2572176	Digital Marketing and Sales in B2B	Sonstige (sonst.)	1	Anja Hildebrand

Erfolgskontrolle(n)

Die Erfolgskontrolle erfolgt in Form einer Prüfungsleistung anderer Art nach § 4 Abs. 2 Nr. 3 SPO (Teampräsentation einer Case Study mit anschließender Diskussion im Umfang von insg. 30 Minuten).

Voraussetzungen

Keine.

Anmerkung

Die Veranstaltung wird einmalig im Wintersemester 2017/18 angeboten.

Für die Teilnahme an dieser Veranstaltung ist eine Bewerbung erforderlich. Die Bewerbungsphase findet in der Regel zu Beginn der Vorlesungszeit im Wintersemester statt. Nähere Informationen zum Bewerbungsprozess erhalten Sie in der Regel kurz vor Beginn der Vorlesungszeit im Wintersemester auf der Webseite der Forschungsgruppe Marketing und Vertrieb (marketing.iism.kit.edu). Diese Veranstaltung hat eine Teilnahmebeschränkung. Die Forschungsgruppe Marketing und Vertrieb ermöglicht typischerweise allen Studierenden den Besuch einer Veranstaltung mit 1,5 ECTS Punkten im entsprechenden Modul. Eine Garantie für den Besuch einer bestimmten Veranstaltung kann auf keinen Fall gegeben werden.

Nähere Informationen erhalten Sie direkt bei der Forschergruppe Marketing und Vertrieb (marketing.iism.kit.edu).

Bitte beachten Sie, dass nur eine der folgenden Veranstaltungen für das Modul Sales Management angerechnet werden kann: Country Manager Simulation, Case Studies in Sales and Pricing, Preisverhandlungen und Verkaufspräsentationen oder Digital Marketing and Sales in B2B.

V Auszug aus der Veranstaltung: Digital Marketing and Sales in B2B (WS 17/18)

Lernziel

- Understand digital marketing and sales approaches for the B2B sector
- Recognise important elements and understand how-to-setup of digital strategies
- Become familiar with the effectiveness and usage of different digital marketing channels
- Understand the effect of digital sales on sales management, customer support and value chain
- Be able to measure and interpret digital KPIs
- Calculate the Return on Investment (RoI) for digital marketing by combining online data with company performance data

Inhalt

Learning Sessions:

The class gives insights into digital marketing strategies as well as the effects and potential of different channels (e.g., SEO, SEA, Social Media). After an overview of possible activities and leverages in the digital marketing field, including their advantages and limits, the focus will turn to the B2B markets. There are certain requirements in digital strategy specific to the B2B market, particularly in relation to the value chain, sales management and customer support. Therefore, certain digital channels are more relevant for B2B marketing than for B2C marketing.

Once the digital marketing and tactics for the B2B markets are defined, further insights will be given regarding core elements of a digital strategy: device relevance (mobile, tablet), usability concepts, website appearance, app decision, market research and content management. A major advantage of digital marketing is the possibility of being able to track many aspects of user reactions and user behaviour. Therefore, an overview of key performance indicators (KPIs) will be discussed and relationships between these KPIs will be explained. To measure the effectiveness of digital activities, a digital report should be set up and connected to the performance numbers of the company (e.g. product sales) – within the course the setup of the KPI dashboard and combination of digital and non-digital measures will be shown to calculate the Return on Investment (RoI).

Presentation Sessions:

After the learning sessions, the students will form groups and work on digital strategies within a case study format. The presentation of the digital strategy will be in front of the class whereas the presentation will take 20 minutes followed by 10 minutes questions and answers.

Arbeitsaufwand

Präsenzzeit = 15 Std.

Selbststudium = 30 Std.

Literatur

-

T Teilleistung: Digital Service Design [T-WIWI-105773]

Verantwortung: Alexander Mädche
Bestandteil von: [M-WIWI-102806] Service Innovation, Design & Engineering
[M-WIWI-103200] Designing Interactive Systems

Leistungspunkte	Sprache	Turnus	Version
4,5	englisch	Jedes Wintersemester	1

Veranstaltungen

Semester	LV-Nr.	Veranstaltungen	Art	SWS	Dozenten
WS 17/18	2540420	Digital Service Design	Vorlesung (V)	2	Alexander Mädche

Erfolgskontrolle(n)

Die Leistungskontrolle erfolgt in Form einer einstündigen Klausur nach §4 (2), 1 SPO 2015 und durch Abgabe einer schriftlichen Arbeit nach §4 (2), 3 SPO 2015.

Die Studierenden erhalten eine zusammengesetzte Note aus Klausur (60%) und CaseStudy (40%). Klausur und Case Study müssen beide bestanden sein. Wird eine Leistung nicht bestanden, ist der gesamte Kurs nicht bestanden. Für die Klausur gibt es einen Zweitversuch, für die Case Study gibt es keinen Zweitversuch.

Voraussetzungen

Keine

Empfehlungen

Keine

Anmerkung

Die Veranstaltung wird in englischer Sprache gehalten.

V Auszug aus der Veranstaltung: Digital Service Design (WS 17/18)

Lernziel

Studenten:

- Bekommen ein tieferes Designverständnis und verstehen die Design-Komponenten
- Können "Usability, User Experience, Service Experience und Customer Experience" konzeptualisieren und operationalisieren
- Verstehen das Zusammenspiel aus Individuum und Organisation
- Lernen die wichtigsten DSD Praktiken
- Wenden wichtige DSD Konzepte an.

Inhalt

- Definition and Kern-Konzepte des Digital Service Design
- Einführung in die business und design Perspektive eines DSD Projekts
- Einführung in den DSD Prozess von der Strategie und Planung über das Propotyping und Launching
- Praktisches Capstone Projekt zur Vertiefung des Wissens.

Literatur

Siehe Englische Literatur

T Teilleistung: Digital Transformation of Organizations [T-WIWI-106201]

Verantwortung: Dominik Augenstein, Alexander Mädche
Bestandteil von: [M-WIWI-102754] Service Economics and Management
[M-WIWI-102808] Digital Service Systems in Industry
[M-WIWI-101410] Business & Service Engineering
[M-WIWI-101448] Service Management

Leistungspunkte	Sprache	Turnus	Version
4,5	englisch	Jedes Sommersemester	1

Veranstaltungen

Semester	LV-Nr.	Veranstaltungen	Art	SWS	Dozenten
SS 2017	2540556	Digital Transformation of Organizations	Vorlesung (V)	2	Alexander Mädche

Erfolgskontrolle(n)

Die Leistungskontrolle erfolgt in Form einer einstündigen Klausur nach §4 (2), 1 SPO 2015 und durch Abgabe einer schriftlichen Arbeit nach §4 (2), 3 SPO 2015.

Die Studierenden erhalten eine zusammengesetzte Note aus Klausur (60%) und Case Study (40%). Klausur und Case Study müssen beide bestanden sein. Wird eine Leistung nicht bestanden, ist der gesamte Kurs nicht bestanden. Für die Klausur gibt es einen Zweitversuch, für die Case Study gibt es keinen Zweitversuch.

Voraussetzungen

Keine

Anmerkung

Die Veranstaltung wird in englischer Sprache gehalten.

V Auszug aus der Veranstaltung: Digital Transformation of Organizations (SS 2017)

Lernziel

Der/ die Studierende

- ist vertraut mit wesentlichen Konzepten und Begriffen der Digitalen Transformation,
- kennt die verschiedenen Aspekte der digitalen Transformation und die zugrunde liegenden Herausforderungen,
- ist mit den klassischen Transformationsmodellen, sowie mit den grundlegenden Methoden beispielsweise im Change Management vertraut
- ist in der Lage praktische Problemstellungen in einem Capstone Projekt zu lösen

Inhalt

- Definition und Konzepte von Informationssystemen
- Einführung in die verschiedenen Typen von Application Systems und ihre Charakteristiken
- Der Digitale Transformationsprozess: Einblicke in die verschiedenen Implementierungsphasen und ihre verschiedenen Facetten
- Praxis-orientierte Case Study mit einem realen IS Szenario

Literatur

siehe englischsprachige Literaturliste

T Teilleistung: Digitale Signaturen [T-INFO-101280]

Verantwortung: Dennis Hofheinz

Bestandteil von: [M-INFO-101198] Fortgeschrittene Themen der Kryptographie

Leistungspunkte	Turnus	Version
3	Jedes Wintersemester	1

Veranstaltungen

Semester	LV-Nr.	Veranstaltungen	Art	SWS	Dozenten
WS 17/18	24654	Digitale Signaturen	Vorlesung (V)	2	Björn Kaidel, Jörn Müller-Quade

Erfolgskontrolle(n)

Die Erfolgskontrolle erfolgt in Form einer mündlichen Prüfung nach § 4 Abs. 2 Nr. 2 SPO.

Voraussetzungen

keine

V Auszug aus der Veranstaltung: Digitale Signaturen (WS 17/18)

Lernziel

Der/die Studierende

- kennt wichtige Signaturverfahren aus Theorie und Praxis (etwa DSA oder baumbasierte Signaturen),
- versteht grundlegende Sicherheitsziele von digitalen Signaturen (etwa existential unforgeability unter chosen-message attacks) und ihre Beziehung untereinander
- kann elementare Beweistechniken wie z.B. Reduktionen und Hybridargumente verstehen und sie anwenden

Inhalt

Digitale Signaturen sind ein fundamentaler Grundbaustein der modernen Kryptographie. In der Praxis werden sie zum Beispiel benutzt um die Authentizität von E-Mails oder von Server-Zertifikaten im Internet nachzuweisen.

In der Vorlesung wird eine Auswahl von Signaturverfahren vorgestellt, die für die Theorie oder Praxis relevant sind. Dies umfasst:

- Einmalsignaturen, Baum-basierte Signaturen und Chameleon Hashfunktionen
- RSA-basierte Signaturen
- Signaturen in bilinearen Gruppen

Das Ziel der Vorlesung ist nicht nur die reine Beschreibung der Verfahren, sondern auch die Betrachtung ihrer Sicherheit. Dazu werden verschiedene Sicherheitsziele von Signaturen vorgestellt und analysiert, inwiefern die vorgestellten Verfahren diese Ziele beweisbar erreichen (unter bestimmten Komplexitätsannahmen).

Je nach Wunsch der Studierenden kann das Thema dann auf dieser Grundlage in verschiedene Richtungen vertieft werden, zum Beispiel:

- Schnorr Signaturen
- Programmierbare Hashfunktionen
- Tightness von Reduktionen
- Analyse von Komplexitätsannahmen im Generische Gruppen Modell

Arbeitsaufwand

- Präsenzzeit in Vorlesungen, Übungen: 22,5 h
- Vor-/Nachbereitung derselbigen: 40 h
- Prüfungsvorbereitung und Präsenz in selbiger: 27 h

T Teilleistung: Digitaltechnik und Entwurfsverfahren [T-INFO-103469]

Verantwortung: Wolfgang Karl
Bestandteil von: [M-INFO-102978] Digitaltechnik und Entwurfsverfahren

Leistungspunkte	Sprache	Turnus	Version
6	deutsch	Jedes Sommersemester	1

Veranstaltungen

Semester	LV-Nr.	Veranstaltungen	Art	SWS	Dozenten
SS 2017	24007	Digitaltechnik und Entwurfsverfahren	Vorlesung (V)	3	Tamim Asfour, Ömer Terlemez

Erfolgskontrolle(n)

Die Erfolgskontrolle erfolgt in Form einer schriftlichen Prüfung (60 Minuten) nach § 4 Abs. 2 Nr. 1 SPO.

Die Modulnote ist die Note der Klausur.

Besonderheit: Es werden Zwischenprüfungen angeboten, in denen jeweils bis zu drei Bonuspunkte erarbeitet werden können. Die Bonuspunkte werden zur Notenverbesserung für eine bestandene Prüfung verwendet. Die Teilnahme ist freiwillig.

Durch die Bearbeitung von Übungsblättern kann zusätzlich ein Notenbonus von max. 0,4 Punkte (entspricht einem Notenschritt) erreicht werden. Dieser Bonus ist nur gültig für eine Prüfung im gleichen Semester. Danach verfällt der Notenbonus.

Voraussetzungen

Keine.

V Auszug aus der Veranstaltung: Digitaltechnik und Entwurfsverfahren (SS 2017)

Lernziel

Studierende sollen durch diese Lehrveranstaltung folgende Kompetenzen erwerben:

- Verständnis der verschiedenen Darstellungsformen von Zahlen und Alphabeten in Rechnern,
- Fähigkeiten der formalen und programmiersprachlichen Schaltungsbeschreibung,
- Kenntnisse der technischen Realisierungsformen von Schaltungen,
- basierend auf dem Verständnis für Aufbau und Funktion aller wichtigen Grundsaltungen und Rechenwerke die Fähigkeit, unbekannte Schaltungen zu analysieren und zu verstehen, sowie eigene Schaltungen zu entwickeln,
- Kenntnisse der relevanten Speichertechnologien,
- Kenntnisse verschiedener Realisierungsformen komplexer Schaltungen.

Inhalt

Der Inhalt der Lehrveranstaltung umfasst die Grundlagen der Informationsdarstellung, Zahlensysteme, Binärdarstellungen negativer Zahlen, Gleitkomma-Zahlen, Alphabete, Codes; Rechnertechnologie: MOS-Transistoren, CMOS-Schaltungen; formale Schaltungsbeschreibungen, boolesche Algebra, Normalformen, Schaltungsoptimierung; Realisierungsformen von digitalen Schaltungen: Gatter, PLDs, FPGAs, ASICs; einfache Grundsaltungen: FlipFlop-Typen, Multiplexer, Halb/Voll-Addierer; Rechenwerke: Addierer-Varianten, Multiplizier-Schaltungen, Divisionsschaltungen; Mikroprogrammierung.

Arbeitsaufwand

1. Präsenzzeit in Vorlesungen, Übungen: 120 h
2. Vor-/Nachbereitung derselbigen: 30 h
3. Klausurvorbereitung und Präsenz in selbiger: 30 h

T Teilleistung: Dokumentenmanagement und Groupwaresysteme [T-WIWI-102663]

Verantwortung: Stefan Klink

Bestandteil von: [M-WIWI-101477] Entwicklung betrieblicher Informationssysteme

Leistungspunkte	Sprache	Turnus	Version
4	deutsch	Jedes Sommersemester	1

Veranstaltungen

Semester	LV-Nr.	Veranstaltungen	Art	SWS	Dozenten
SS 2017	2511212	Dokumentenmanagement und Groupwaresysteme	Vorlesung (V)	2	Stefan Klink

Erfolgskontrolle(n)

Die Vorlesung wird letztmals im Sommersemester 2017 angeboten. Eine letztmalige Prüfungsmöglichkeit gibt es im Wintersemester 2017/2018 (nur noch für Wiederholer).

Die Erfolgskontrolle erfolgt in Form einer schriftlichen Prüfung (Klausur) im Umfang von 1h (nach §4(2), 1 SPO). Sie findet in der ersten Woche nach der Vorlesungszeit statt.

Voraussetzungen

Keine

V Auszug aus der Veranstaltung: Dokumentenmanagement und Groupwaresysteme (SS 2017)

Lernziel

Studierende beherrschen die Grundlagen der Integration und Strukturierung von Dokumentmanagementsystemen (DMS) und überblicken den gesamten DMS-Ablauf – vom Erfassen über die Archivierung bis zum Retrieval. Sie können wichtige operative Workflows praktisch umsetzen und wissen, welche Tätigkeiten bei der Konzeption und Installation von DMS durchgeführt werden müssen und setzen DMS als Archivsystem, Vorgangssystem und Recherchesystem ein. Sie überblicken exemplarische Groupware-Systeme und können diese für kollaborative Aufgaben einsetzen.

Inhalt

Die Vorlesung vermittelt Grundlagen von Dokumentenmanagement und Groupwaresystemen. Behandelt werden verschiedene Systemkategorien, deren Zusammenspiel und deren Einsatzgebiete und veranschaulicht diese anhand konkreter Beispiele. Dazu gehören unter anderem Dokumentenmanagement im engeren Sinne, Scannen, Document Imaging (Erfassung, Darstellung und Ausgabe von gescannten Dokumenten), Indexierung, elektronische Archivierung, Finden relevanter Dokumente, Workflow, Groupware und Bürokommunikation.

Arbeitsaufwand

Workload: 120h insgesamt,

Vorlesung 30h

Vor- bzw. Nachbereitung der Vorlesung 60h

Prüfungsvorbereitung 29h

Prüfung 1h

Literatur

- Klaus Götzer, Udo Schneiderath, Berthold Maier, Torsten Komke: Dokumenten-Management. Dpunkt Verlag, 2004, 358 Seiten, ISBN 3-8986425-8-5
- Jürgen Gulbins, Markus Seyfried, Hans Strack-Zimmermann: Dokumenten-Management. Springer, Berlin, 2002, 700 Seiten, ISBN 3-5404357-7-8
- Uwe M. Borghoff, Peter Rödiger, Jan Scheffczyk, Lothar Schmitz: Langzeitarchivierung – Methoden zur Erhaltung digitaler Dokumente. Dpunkt Verlag, 2003, 299 Seiten, ISBN 3-89864-258-5

Weitere Literatur wird in der Vorlesung bekannt gegeben.

T Teilleistung: Efficient Energy Systems and Electric Mobility [T-WIWI-102793]

Verantwortung: Patrick Jochem, Russell McKenna
Bestandteil von: [M-WIWI-101452] Energiewirtschaft und Technologie

Leistungspunkte	Sprache	Turnus	Version
3,5	englisch	Jedes Sommersemester	1

Veranstaltungen

Semester	LV-Nr.	Veranstaltungen	Art	SWS	Dozenten
SS 2017	2581006	Efficient Energy Systems and Electric Mobility	Vorlesung (V)	2	Patrick Jochem, Russell McKenna

Erfolgskontrolle(n)

Die Modulprüfung erfolgt in Form einer schriftlichen Gesamtprüfung (60 min). Die Gesamtnote des Moduls entspricht der Note der schriftlichen Prüfung.

Voraussetzungen

Keine

Empfehlungen

Keine

V Auszug aus der Veranstaltung: Efficient Energy Systems and Electric Mobility (SS 2017)

Lernziel

- Understand the concept of energy efficiency as applied to specific systems
- Obtain an overview of the current trends in energy efficiency
- Be able to determine and evaluate alternative methods of energy efficiency improvement
- Overview of technical and economical stylized facts on electric mobility
- Judging economical, ecological and social impacts through electric mobility

Inhalt

This lecture series combines two of the most central topics in the field of energy economics at present, namely energy efficiency and electric mobility. The objective of the lecture is to provide an introduction and overview to these two subject areas, including theoretical as well as practical aspects, such as the technologies, political framework conditions and broader implications of these for national and international energy systems.

The energy efficiency part of the lecture provides an introduction to the concept of energy efficiency, the means of affecting it and the relevant framework conditions. Further insights into economy-wide measurements of energy efficiency, and associated difficulties, are given with recourse to several practical examples. The problems associated with market failures in this area are also highlighted, including the Rebound Effect. Finally and by way of an outlook, perspectives for energy efficiency in diverse economic sectors are examined.

The electric mobility part of the lecture examines all relevant issues associated with an increased penetration of electric vehicles including their technology, their impact on the electricity system (power plants and grid), their environmental impact as well as their optimal integration in the future private electricity demand (i.e. smart grids and V2G). Besides technical aspects the user acceptance and behavioral aspects are also discussed.

Arbeitsaufwand

Gesamtaufwand bei 3,5 Leistungspunkten: ca. 105.0 Stunden

Präsenzzeit: 30 Stunden

Vor – und Nachbereitung der LV: 45.0 Stunden

Prüfung und Prüfungsvorbereitung: 30.0 Stunden

Literatur

Wird in der Vorlesung bekanntgegeben.

T Teilleistung: eFinance: Informationswirtschaft für den Wertpapierhandel [T-WIWI-102600]

Verantwortung: Christof Weinhardt
Bestandteil von: [M-WIWI-101483] Finance 2
 [M-WIWI-101446] Market Engineering

Leistungspunkte	Sprache	Turnus	Version
4,5	englisch	Jedes Wintersemester	1

Veranstaltungen

Semester	LV-Nr.	Veranstaltungen	Art	SWS	Dozenten
WS 17/18	2540454	eFinance: Informationswirtschaft für den Wertpapierhandel	Vorlesung (V)	2	Christof Weinhardt
WS 17/18	2540455	Übungen zu eFinance: Informationswirtschaft für den Wertpapierhandel	Übung (Ü)	1	Benedikt Notheisen, Christof Weinhardt

Erfolgskontrolle(n)

Die Erfolgskontrolle erfolgt in Form einer schriftlichen Prüfung (60 min) (§4(2), 1 SPOs) und durch Ausarbeiten von Übungsaufgaben als Erfolgskontrolle anderer Art (§4(2), 3 SPO 2007) bzw. Studienleistung (§4(3) SPO 2015). Die Note setzt sich zu 70% aus dem Ergebnis der schriftlichen Prüfung und zu 30% aus den Leistungen in der Übung zusammen. Die Punkte aus dem Übungsbetrieb gelten nur für die Haupt- und Nachklausur des Semesters, in dem sie erworben wurden.

Voraussetzungen

Keine

Empfehlungen

Keine

V Auszug aus der Veranstaltung: eFinance: Informationswirtschaft für den Wertpapierhandel (WS 17/18)

Lernziel

Die Studierenden

- verstehen die theoretischen und praktischen Aspekte im Wertpapierhandel,
- können die Anreize der Händler zur Teilnahme an verschiedenen Marktplattformen identifizieren,
- kennen verschieden Typen von Marktteilnehmern und verstehen ihre Handelsmotive,
- können Finanzmarktplätze hinsichtlich ihrer Effizienz, ihrer Schwächen und ihrer technischen Ausgestaltung analysieren,
- können theoretische Methoden aus dem Ökonometrie anwenden,
- können finanzwissenschaftliche Artikel verstehen, kritisieren und wissenschaftlich präsentieren,
- lernen die Erarbeitung von Lösungen in Teams.

Inhalt

Der theoretische Teil der Vorlesung beginnt mit der Neuen Institutionenökonomik, die unter anderem eine theoretisch fundierte Begründung für die Existenz von Finanzintermediären und Märkten liefert. Hierauf aufbauend werden auf der Grundlage der Marktstruktur die einzelnen Einflussgrößen und Erfolgsfaktoren des elektronischen Wertpapierhandels untersucht. Diese entlang des Wertpapierhandelsprozesses erarbeiteten Erkenntnisse werden durch die Analyse von am Lehrstuhl entstandenen prototypischen Handelssystemen und ausgewählten – aktuell im Börsenumfeld zum Einsatz kommenden – Systemen vertieft und verifiziert. Im Rahmen dieses praxisnahen Teils der Vorlesung werden ausgewählte Referenten aus der Praxis die theoretisch vermittelten Inhalte aufgreifen und die Verbindung zu aktuell im Wertpapierhandel eingesetzten Systemen herstellen.

Arbeitsaufwand

Gesamtaufwand bei 4,5 Leistungspunkten: ca. 135 Stunden

Präsenzzeit: 30 Stunden

Selbststudium: 105 Stunden

Literatur

- Picot, Arnold, Christine Bortenlänger, Heiner Röhl (1996): "Börsen im Wandel". Knapp, Frankfurt
- Harris, Larry (2003): "Trading and Exchanges - Market Microstructure for Practitioners". Oxford University Press, New York

Weiterführende Literatur:

- Gomber, Peter (2000): "Elektronische Handelssysteme - Innovative Konzepte und Technologien". Physika Verlag, Heidelberg
- Schwartz, Robert A., Reto Francioni (2004): "Equity Markets in Action - The Fundamentals of Liquidity, Market Structure and Trading". Wiley, Hoboken, NJ

T Teilleistung: Einführung in die Bildfolgenauswertung [T-INFO-101273]

Verantwortung: Jürgen Beyerer
Bestandteil von: [M-INFO-101241] Bildgestützte Detektion und Klassifikation
[M-INFO-101239] Maschinelle Visuelle Wahrnehmung

Leistungspunkte	Sprache	Turnus	Version
3	deutsch	Jedes Sommersemester	1

Veranstaltungen

Semester	LV-Nr.	Veranstaltungen	Art	SWS	Dozenten
SS 2017	24684	Einführung in die Bildfolgenauswertung	Vorlesung (V)	2	Michael Arens

Erfolgskontrolle(n)

Die Erfolgskontrolle erfolgt in Form einer mündlichen Prüfung nach §4 Abs. 2 Nr. 2 SPO.

Voraussetzungen

Keine.

V Auszug aus der Veranstaltung: Einführung in die Bildfolgenauswertung (SS 2017)

Lernziel

Die Studierenden besitzen nach Besuch der Vorlesung und Erarbeitung der genannten und besprochenen Quellen einen Überblick über klassische und aktuelle Verfahren aus verschiedenen Bereichen der Bildfolgenauswertung. Diese erstrecken sich von der Bewegungsdetektion über die Korrespondenzbildung, über die Schätzung dreidimensionaler Strukturen aus Bewegung, über die Detektion und Verfolgung von Objekten in Bildfolgen bis hin zur Interpretation von visuell beobachtbaren Aktionen und Verhalten. Studierende analysieren an sie gestellte Probleme aus dem Bereich der Bildfolgenauswertung und bewerten bekannte Verfahren und Verfahrensgruppen auf ihre Eignung zur Lösung der Probleme und wählen somit geeignete Verfahren und Verfahrensweisen aus.

Inhalt

Unter Bildfolgenauswertung als Teilgebiet des Maschinensehens versteht man die automatische Ableitung von Aussagen über die in einer Bildfolge abgebildete Szene und deren zeitlicher Entwicklung. Die abgeleiteten Aussagen können dem menschlichen Benutzer bereitgestellt werden oder aber direkt in Aktionen technischer Systeme überführt werden. Bei der Analyse von Bildfolgen ist es gegenüber der Betrachtung von Einzelbildern möglich, Bewegungen als Bestandteil der zeitlichen Veränderung der beobachteten Szene mit in die Ableitung von Aussagen einzubeziehen.

Gegenstand der Vorlesung ist zunächst die Bestimmung einer vorliegenden Bewegung in der Szene aus den Bildern einer Bildfolge. Hierbei werden sowohl änderungsbasierte wie korrespondenzbasierte Verfahren behandelt. Die Nutzung der Bewegungsschätzung zwischen Einzelbildern einer Bildfolge wird im Weiteren an Beispielen wie der Mosaikbildung, der Bestimmung von Szenenstrukturen aus Bewegungen aber auch der Objektdetektion auf der Basis von Bewegungshinweisen verdeutlicht.

Einen Schwerpunkt der Vorlesung bilden Objektdetektion und vor allem Objektverfolgungsverfahren, welche zur automatischen Bestimmung von Bewegungsspuren im Bild sowie zur Schätzung der dreidimensionalen Bewegung von Szenenobjekten genutzt werden. Die geschätzten zwei- und dreidimensionalen Spuren bilden die Grundlage für Verfahren, welche die quantitativ vorliegende Information über eine beobachtete Szene mit qualitativen Begriffen verknüpfen. Dies wird am Beispiel der Aktionserkennung in Bildfolgen behandelt. Die Nutzung der Verbegrifflichung von Bildfolgenauswertungsergebnissen zur Information des menschlichen Benutzers wie auch zur automatischen Schlussfolgerung innerhalb eines Bildauswertungssystems wird an Beispielen verdeutlicht.

Arbeitsaufwand

Gesamt: ca. 90h, davon

1. Präsenzzeit in Vorlesungen: 23h
2. Vor-/Nachbereitung derselbigen: 23h
3. Prüfungsvorbereitung und Präsenz in selbiger: 44h

T Teilleistung: Einführung in die Stochastische Optimierung [T-WIWI-106546]

Verantwortung: Steffen Rebennack

Bestandteil von: [M-WIWI-103289] Stochastische Optimierung
[M-WIWI-101657] Stochastische Modellierung und Optimierung

Leistungspunkte	Sprache	Turnus	Version
4,5	deutsch	Jedes Sommersemester	1

Veranstaltungen

Semester	LV-Nr.	Veranstaltungen	Art	SWS	Dozenten
SS 2017	2550470	Einführung in die Stochastische Optimierung	Vorlesung (V)		Steffen Rebennack
SS 2017	2550471	Übung zur Einführung in die Stochastische Optimierung	Übung (Ü)		Steffen Rebennack

Erfolgskontrolle(n)

Die Erfolgskontrolle erfolgt in Form einer 60-minütigen schriftlichen Prüfung (nach §4(2), 1 SPO). Die Prüfung wird jedes Semester angeboten.

Voraussetzungen

Keine.

V Auszug aus der Veranstaltung: Einführung in die Stochastische Optimierung (SS 2017)

Lernziel

Der/die Studierende

- benennt und beschreibt die Grundbegriffe der stochastischen Optimierung,
- kennt die für eine quantitative Analyse unverzichtbaren Methoden und Modelle,
- modelliert und klassifiziert stochastische Optimierungsprobleme und kann deren Mehrwert gegenüber deterministischen Optimierungsansätzen quantifizieren,
- validiert, illustriert und interpretiert erhaltene Lösungen.

Inhalt

Die Vorlesung "Einführung in die Stochastische Optimierung" dient als Einführung in die Methodik der stochastischen Optimierung. Die stochastische Optimierung beschäftigt sich mit dem Modellieren und dem Lösen von Optimierungsproblemen, bei denen gewisse Eingabedaten nicht bekannt sind zum Zeitpunkt der Entscheidungsfindung aber diese unbekanntes Eingabedaten mittels einer Wahrscheinlichkeitsverteilung beschrieben werden können. Der Fokus der Vorlesung liegt auf diskreten Verteilungen und darauf, welchen Mehrwert ein stochastischer Optimierungsansatz bringen kann. Ferner werden spezielle Algorithmen behandelt zum Lösen stochastischer Optimierungsprobleme. Andere Verfahren zum Modellieren von Unsicherheiten werden ebenfalls kurz diskutiert.

Literatur

- John R. Birge und François Louveaux, Introduction to Stochastic Programming, Springer, 2011 (empfohlen)
- Alan J. King und Stein W. Wallace, Modeling with Stochastic Programming, Springer, 2012
- Peter Kall und János Mayer, Stochastic Linear Programming: Models, Theory, and Computation, Springer, 2013
- Antonio J. Conejo, Miguel Carrión und Juan M. Morales, Decision Making Under Uncertainty in Electricity Markets, Springer, 2010

T Teilleistung: Einführung in Rechnernetze [T-INFO-102015]

Verantwortung: Martina Zitterbart
Bestandteil von: [M-INFO-101178] Kommunikation und Datenhaltung

Leistungspunkte	Sprache	Turnus	Version
4	deutsch	Jedes Sommersemester	1

Veranstaltungen

Semester	LV-Nr.	Veranstaltungen	Art	SWS	Dozenten
SS 2017	24519	Einführung in Rechnernetze	Vorlesung (V)	2	Matthias Flittner, Sebastian Friebe, Markus Jung, Martina Zitterbart

Erfolgskontrolle(n)

Die Erfolgskontrolle erfolgt in Form einer schriftlichen Prüfung im Umfang von i.d.R. 60 Minuten nach § 4 Abs. 2 Nr. 1 SPO.

Voraussetzungen

Keine

Empfehlungen

Kenntnisse aus den Vorlesungen *Betriebssysteme* und *Softwaretechnik I* werden empfohlen.

V Auszug aus der Veranstaltung: Einführung in Rechnernetze (SS 2017)

Lernziel

Studierende

- beherrschen die grundlegende Architekturen und Protokolle sowie den Aufbau von Kommunikationssystemen,
- sind mit der Zusammensetzung von Protokollen aus einzelnen Protokollmechanismen vertraut und konzipieren einfache Protokolle eigenständig
- kennen und verstehen das Zusammenspiel einzelner Kommunikationsschichten und Anwendungen

Studierende kennen die Schichten-Architektur von Kommunikationssystemen und können wesentliche Internet-Protokolle in das ISO/OSI-Schichtenmodell einordnen. Studierende haben ein Verständnis für das Zusammenspiel der einzelnen Protokolle.

Studierende kennen die Einflüsse der physikalischen Grundlagen auf die Datenübertragung, wie beispielsweise Signale, deren Darstellung und Digitalisierung, sowie Möglichkeiten zur Mehrfachnutzung von Übertragungsmedien.

Studierende kennen und verstehen grundlegende Protokollmechanismen zur Flusskontrolle, z.B. die Verfahren Stop-and-Wait, Go-Back-N und Selective Repeat. Die Studierenden kennen und verstehen Mechanismen zur Fehlerkontrolle von Bit- und Paketfehlern und können diese anwenden. Sie kennen verbindungslose und verbindungsorientierte Kommunikation sowie grundlegende Mechanismen zum Verbindungsmanagement.

Die Studierenden kennen und verstehen HDLC als Protokoll der Sicherungsschicht. Studierende verstehen den grundlegenden Aufbau lokaler Netze und des Medienzugriffs. Die Studierenden kennen und beherrschen gängige Protokolle und Technologien wie Token Ring und Ethernet inklusive aktueller Entwicklungen.

Studierende kennen Mechanismen und Protokolle zur Netzkopplung. Sie kennen gängige Vermittlungstechniken und verstehen die Funktionsweisen von Repeatern, Brücken und Router.

Studierende kennen und verstehen Dienste und Aufgaben der Transportschicht des ISO/OSI-Schichtenmodells. Sie kennen den grundlegenden Aufbau und die Funktionsweise von TCP (Staukontrolle, Flusskontrolle, Verbindungsmanagement) und UDP.

Die Studierenden haben ein grundlegendes Verständnis von Sicherheitstechnologien in Kommunikationssystemen. Sie kennen typische Schutzziele und Angriffe, sowie Bausteine um Kommunikationssysteme abzusichern.

Die Studierenden kennen Grundlagen relevanter Anwendungssysteme des Internets wie DNS, E-Mail und das World Wide Web.

Inhalt

Das heutige Internet ist wohl das bekannteste und komplexeste Gebilde, das jemals von der Menschheit erschaffen wurde: Hunderte Millionen von vernetzten Computern und Verbindungsnetzwerke. Millionen von Benutzern, die sich zu den unterschiedlichsten Zeiten mittels der unterschiedlichsten Endgeräte mit dem Internet verbinden wie beispielsweise Handys, PDAs oder Laptops. In Anbetracht der enormen Ausmaße und der Vielseitigkeit des Internets stellt sich die Frage, inwieweit es möglich ist zu verstehen, wie die komplexen Strukturen dahinter funktionieren. Die Vorlesung versucht dabei den Einstieg in die Welt der Rechnernetze zu

schaffen, indem sie sowohl theoretische als auch praktische Aspekte von Rechnernetzen vermittelt. Behandelt werden Grundlagen der Nachrichtentechnik, fundamentale Protokollmechanismen sowie die Schichtenarchitektur heutiger Rechnernetze. Hierbei werden systematisch sämtliche Schichten beginnend mit dem physikalischen Medium bis hin zur Anwendungsschicht besprochen.

Arbeitsaufwand

Vorlesung mit 2 SWS plus Nachbereitung/Prüfungsvorbereitung, 4 LP.

4 LP entspricht ca. 120 Arbeitsstunden, davon

ca. 30 Std. Vorlesungsbesuch

ca. 60 Std. Vor-/Nachbereitung

ca. 30 Std. Prüfungsvorbereitung

Literatur

- J.F. Kurose, K.W. Ross: Computer Networking - A Top-Down Approach featuring the Internet. Addison-Wesley, 2007.
- W. Stallings: Data and Computer Communications. Prentice Hall, 2006.

Weiterführende Literatur

- F. Halsall: Computer Networking and the Internet. Addison-Wesley, 2005.
- P. Lockemann, G. Krüger, H. Krumm: Telekommunikation und Datenhaltung. Hanser Verlag, 1993.
- S. Abeck, P.C. Lockemann, J. Schiller, J. Seitz: Verteilte Informationssysteme. dpunkt-Verlag, 2003

T Teilleistung: Emissionen in die Umwelt [T-WIWI-102634]

Verantwortung: Ute Karl
Bestandteil von: [M-WIWI-101412] Industrielle Produktion III
[M-WIWI-101471] Industrielle Produktion II

Leistungspunkte	Sprache	Turnus	Version
3,5	deutsch	Jedes Wintersemester	1

Veranstaltungen

Semester	LV-Nr.	Veranstaltungen	Art	SWS	Dozenten
WS 17/18	2581962	Emissionen in die Umwelt	Vorlesung (V)	2	Ute Karl

Empfehlungen

Keine

V Auszug aus der Veranstaltung: Emissionen in die Umwelt (WS 17/18)

Lernziel

Der Studierende kann Problemstellungen aus dem Bereich des technischen Umweltschutzes benennen.
Der Studierende kennt Lösungsansätze für die benannten Probleme und kann diese anwenden

Inhalt

Es wird ein Überblick über relevante Emissionen in die Luft, über das Abwasser und über Abfälle gegeben, über die Möglichkeiten zu ihrer Vermeidung, Erfassung und Minderung sowie über die relevanten gesetzlichen Regelungen auf nationaler und internationaler Ebene.

Gliederung:

A Luftreinhaltung

- Einführung, Begriffe und Definitionen
- Quellen und Schadstoffe
- Rechtlicher Rahmen des Immissionsschutzes
- Emissionserfassung
- Technische Maßnahmen zur Emissionsminderung

B Abfallwirtschaft und Recycling

- Einführung, Rechtliche Grundlagen
- Abfallmengenentwicklung, Entsorgungslogistik
- Recycling, Deponierung
- Thermische und biologische Abfallbehandlung

C Abwasserreinigung

- Einführung, Rechtliche Grundlagen
- Aufbau und Funktion kommunaler Kläranlagen
- Weitergehende Reinigung kommunaler Abwässer
- Entsorgungswege für kommunalen Klärschlamm

Arbeitsaufwand

Gesamtaufwand bei 3,5 Leistungspunkten: ca. 105 Stunden

Präsenzzeit: 30 Stunden

Selbststudium: 75 Stunden

Literatur

Wird in der Veranstaltung bekannt gegeben.

T Teilleistung: Empirische Softwaretechnik [T-INFO-101335]

Verantwortung: Walter Tichy
Bestandteil von: [M-INFO-101202] Software-Methodik

Leistungspunkte	Sprache	Turnus	Version
4	deutsch	Jedes Wintersemester	1

Veranstaltungen

Semester	LV-Nr.	Veranstaltungen	Art	SWS	Dozenten
WS 17/18	24156	Empirische Softwaretechnik	Vorlesung (V)	2	Walter Tichy

Erfolgskontrolle(n)

Die Erfolgskontrolle erfolgt nach § 4 Abs. 2 Nr. 2 SPO in Form einer mündlichen Prüfung im Umfang von i.d.R. 20 Minuten.

Voraussetzungen

Keine.

V Auszug aus der Veranstaltung: Empirische Softwaretechnik (WS 17/18)

Lernziel

- Empirische Methodik in der Softwaretechnik beschreiben, Fehlerquellen und Vermeidungsstrategien angeben können;
- statistische Analysemethoden erläutern und anwenden können;
- empirische Studien analysieren und bewerten können;
- Beispiele empirischer Studien aus der Softwaretechnik nennen und erläutern können;
- empirische Studien planen und durchführen können.

Inhalt

Die Vorlesung befasst sich mit der Rolle der Empirie in der Softwaretechnik. Sie stellt die gängigsten empirischen Methoden vor und weist auf gängige Fehlerquellen in empirischen Studien hin. Die dazugehörigen statistischen Methoden zur Analyse und Darstellung der Daten werden vermittelt. Die Vorlesung verwendet eine Reihe wissenschaftlicher Veröffentlichungen, um die Konzepte zu illustrieren und mit Leben zu füllen.

Arbeitsaufwand

Informationswirtschaft: Der Gesamtarbeitsaufwand für diese Lerneinheit beträgt ca. 120 Stunden (4.0 Credits).

Informatik: ca. 75 h

```
\begin{tabular}{||c|r}
```

```
\hline
```

```
Aktivität & & Arbeitsaufwand \\
```

```
\hline
```

```
\itshape Präsenzzeit & & \\
```

```
Besuch der Vorlesung & 15 x 90min & 22h 30m \\
```

```
\hline
```

```
Vorbereitung der Vorlesung & & 22h 30m \\
```

```
Nachbereitung der Vorlesung & & 22h 30m \\
```

```
Vorbereitung der Prüfung & & 51h 30m \\
```

```
\hline
```

```
Prüfung & & 1h 00m \\
```

```
\hline
```

```
Summe & & 120h 00m \\
```

```
\hline
```

```
\end{tabular}
```

```
\caption{Arbeitsaufwand für die Lerneinheit Empirische Softwaretechnik}
```

T Teilleistung: Endogene Wachstumstheorie [T-WIWI-102785]

Verantwortung: Ingrid Ott
Bestandteil von: [M-WIWI-101462] Makroökonomische Theorie

Leistungspunkte	Sprache	Turnus	Version
4,5	deutsch	Jedes Wintersemester	1

Veranstaltungen

Semester	LV-Nr.	Veranstaltungen	Art	SWS	Dozenten
WS 17/18	2561503	Endogene Wachstumstheorie	Vorlesung (V)	2	Ingrid Ott
WS 17/18	2561504	Übungen zu Endogene Wachstumstheorie	Übung (Ü)	1	Levent Eraydin, Ingrid Ott

Erfolgskontrolle(n)

Die Erfolgskontrolle erfolgt in Form einer schriftlichen Prüfung (60min.) (nach §4(2), 1 SPO). Die Prüfung wird in jedem Semester angeboten und kann zu jedem ordentlichen Prüfungstermin wiederholt werden.

In der Vorlesung haben Studierende die Möglichkeit, durch eine kurze schriftliche Hausarbeit samt deren Präsentation in der Übung eine auf die Klausurnote anrechenbare Leistung zu erbringen. Für diese Ausarbeitung werden Punkte vergeben. Wenn in der Kreditpunkte-Klausur die für ein Bestehen erforderliche Mindestpunktzahl erreicht wird, werden die in der veranstaltungsbegleitend erbrachten Leistung erzielten Punkte zur in der Klausur erreichten Punktzahl addiert. Eine Notenverschlechterung ist damit definitionsgemäß nicht möglich, eine Notenverbesserung nicht zwangsläufig, aber sehr wahrscheinlich (nicht jeder zusätzliche Punkt verbessert die Note; besser als 1 geht nicht). Die Ausarbeitungen können die Note „nicht ausreichend“ in der Klausur dabei nicht ausgleichen.

Voraussetzungen

Keine

Empfehlungen

Es werden grundlegende mikro- und makroökonomische Kenntnisse vorausgesetzt, wie sie beispielsweise in den Veranstaltungen *Volkswirtschaftslehre I* [2600012] und *Volkswirtschaftslehre II* [2600014] vermittelt werden. Außerdem wird ein Interesse an quantitativ-mathematischer Modellierung vorausgesetzt.

V Auszug aus der Veranstaltung: Endogene Wachstumstheorie (WS 17/18)

Lernziel

Der/die Studierende versteht, analysiert und bewertet ausgewählte Modelle der endogenen Wachstumstheorie.

Inhalt

- Grundlegende Modelle endogenen Wachstums
- Humankapital und wirtschaftliches Wachstum
- Modellierung von technologischem Fortschritt
- Vielfaltsmodelle
- Schumpeterianisches Wachstum
- Gerichteter technologischer Fortschritt
- Diffusion von Technologien

Arbeitsaufwand

Gesamtaufwand bei 4,5 Leistungspunkten: ca. 135.0 Stunden

Präsenzzeit: 30 Stunden

Vor – und Nachbereitung der LV: 45.0 Stunden

Prüfung und Prüfungsvorbereitung: 60.0 Stunden

Literatur

Auszug:

- Acemoglu, D. (2008): Introduction to modern economic growth. Princeton University Press, New Jersey.
- Aghion, P., Howitt, P. (2009): Economics of growth, MIT-Press, Cambridge/MA.
- Barro, R.J., Sala-I-Martin, X. (2003): Economic Growth. MIT-Press, Cambridge/MA.
- Sydsaeter, K., Hammond, P. (2008): Essential mathematics for economic analysis. Prentice Hall International, Harlow.

-
- Sydsæter, K., Hammond, P., Seierstad, A., Strom, A., (2008): Further Mathematics for Economic Analysis, Second Edition, Pearson Education Limited, Essex.

T Teilleistung: Energie und Umwelt [T-WIWI-102650]

Verantwortung: Ute Karl
Bestandteil von: [M-WIWI-101452] Energiewirtschaft und Technologie

Leistungspunkte	Sprache	Turnus	Version
4,5	deutsch	Jedes Sommersemester	1

Veranstaltungen

Semester	LV-Nr.	Veranstaltungen	Art	SWS	Dozenten
SS 2017	2581003	Energie und Umwelt	Vorlesung (V)	2	Ute Karl
SS 2017	2581004	Übungen zu Energie und Umwelt	Übung (Ü)	1	Katrin Seddig

Erfolgskontrolle(n)

Die Erfolgskontrolle erfolgt in Form einer schriftlichen Prüfung (60 min.) nach § 4 Abs. 2 Nr. 1 SPO.

Voraussetzungen

Keine.

V Auszug aus der Veranstaltung: Energie und Umwelt (SS 2017)

Lernziel

Der Studierende kann die wesentlichen Umweltbelastungen benennen, die mit der energetischen Nutzung fossiler Brennstoffe verbunden sind. Der Studierende kennt technische Maßnahmen zur Minderung dieser Belastungen. Der Studierende kennt Bewertungsansätze für die benannten Probleme und kann diese anwenden.

Inhalt

Die Vorlesung konzentriert sich auf die Umweltauswirkungen der energetischen Nutzung fossiler Brennstoffe und deren Bewertung. Die Themen umfassen:

- Grundlagen der Energieumwandlung
- Schadstoffentstehung bei der Verbrennung
- Maßnahmen zur Emissionsminderung bei fossil befeuerten Kraftwerken
- Maßnahmen zur Steigerung der Energieeffizienz bei fossil befeuerten Kraftwerken
- Externe Effekte der Energiebereitstellung (Lebenszyklusanalysen ausgewählter Energiesysteme)
- Integrierte Bewertungsmodelle zur Unterstützung der Europäischen Luftreinhaltestrategie ("Integrated Assessment Modeling")
- Kosten-Wirksamkeits-Analysen und Kosten-Nutzen-Analysen
- Monetäre Bewertung von externen Effekten (externe Kosten)

Arbeitsaufwand

Gesamtaufwand bei 4,5 Leistungspunkten: ca. 135.0 Stunden

Präsenzzeit: 30 Stunden

Vor- und Nachbereitung der LV: 45.0 Stunden

Prüfung und Prüfungsvorbereitung: 60.0 Stunden

Literatur

Die Literaturhinweise sind in den Vorlesungsunterlagen enthalten (vgl. ILIAS)

T Teilleistung: Energiehandel und Risikomanagement [T-WIWI-102691]

Verantwortung: Clemens Cremer, Wolf Fichtner, Dogan Keles
Bestandteil von: [M-WIWI-101451] Energiewirtschaft und Energiemärkte

Leistungspunkte	Sprache	Turnus	Version
4	deutsch	Jedes Sommersemester	1

Veranstaltungen

Semester	LV-Nr.	Veranstaltungen	Art	SWS	Dozenten
SS 2017	2581020	Energiehandel und Risikomanagement	Vorlesung (V)	3	Clemens Cremer, Dogan Keles

Erfolgskontrolle(n)

Die Erfolgskontrolle erfolgt in Form einer schriftlichen Prüfung (60 Minuten) nach § 4(2), 1 SPO 2015.

Voraussetzungen

Keine

Empfehlungen

Keine

V Auszug aus der Veranstaltung: Energiehandel und Risikomanagement (SS 2017)

Lernziel

Der/die Studierende

- besitzt weitgehende Kenntnisse im Bereich der verschiedenen Energiemärkte (Strom-, CO₂-Zertifikats-, Gas-, Öl- und Kohle-märkte),
- kennt die wichtigsten Handelsprodukte, die auf diesen Märkten gehandelt werden,
- versteht den Mechanismus der Preisbildung auf diesen Märkten,
- kennt die wichtigsten Bewertungstools aus der Finanzmathematik, die für zur Bewertung Energiehandelsprodukten eingesetzt werden können,
- kennt wichtige Methoden des Risikomanagements im Energiehandel (VaR, CVaR, etc.).

Inhalt

1. Einführung Märkte, Mechanismen, Zusammenhänge
2. Grundlagen Risikomanagement
3. Ölmärkte
4. Gasmärkte
5. Kohlemärkte
6. CO₂-Märkte
7. Planspiel
8. Strommärkte
9. Risikomanagement in der Praxis eines EVU

Arbeitsaufwand

Gesamtaufwand bei 4 Leistungspunkten: ca. 120 Stunden

Präsenzzeit: 45 Stunden

Selbststudium: 75 Stunden

Literatur

Weiterführende Literatur:

Burger, M., Graeber, B., Schindlmayr, G. (2007): *Managing energy risk: An integrated view on power and other energy markets*, Wiley&Sons, Chichester, England
EEX (2010): *Einführung in den Börsenhandel an der EEX auf Xetra und Eurex*, www.eex.de
Erdmann, G., Zweifel, P. (2008), *Energieökonomik, Theorie und Anwendungen*, Springer, ISBN: 978-3-540-71698-3
Hull, J.C. (2006): *Options, Futures and other Derivatives*, 6. Edition, Pearson Prentice Hall, New Jersey, USA
Borchert, J., Schlemm, R., Korth, S. (2006): *Stromhandel: Institutionen, Marktmodelle, Pricing und Risikomanagement (Gebundene Ausgabe)*, Schäffer-Poeschel Verlag
www.riskglossary.com

T Teilleistung: Energy Market Engineering [T-WIWI-107501]

Verantwortung: Christof Weinhardt
Bestandteil von: [M-WIWI-101451] Energiewirtschaft und Energiemärkte
[M-WIWI-101446] Market Engineering
[M-WIWI-103720] eEnergy: Markets, Services and Systems

Leistungspunkte	Sprache	Turnus	Version
4,5	deutsch	Jedes Sommersemester	1

Veranstaltungen

Semester	LV-Nr.	Veranstaltungen	Art	SWS	Dozenten
SS 2017	2540464	Energy Market Engineering	Vorlesung (V)	2	David Dauer, Johannes Gärtner, Clemens van Dinther, Christof Weinhardt
SS 2017	2540465	Übung zu Energy Market Engineering	Übung (Ü)	1	David Dauer, Johannes Gärtner

Erfolgskontrolle(n)

Die Erfolgskontrolle erfolgt in Form einer schriftlichen Prüfung (60 min) (nach §4(2), 1 SPOs). Durch die erfolgreiche Teilnahme am Übungsbetrieb als Erfolgskontrolle anderer Art (§4 (2), 3 SPO 2007) bzw. Studienleistung (§4(3) SPO 2015) kann ein Bonus erworben werden. Liegt die Note der schriftlichen Prüfung zwischen 4,0 und 1,3, so verbessert der Bonus die Note um eine Notenstufe (0,3 oder 0,4). Der Bonus gilt nur für die Haupt- und Nachklausur des Semesters, in dem er erworben wurde.

Voraussetzungen

Keine

Empfehlungen

Keine

Anmerkung

Frühere Bezeichnung bis einschließlich SS17: T-WIWI-102794 "eEnergy: Markets, Services, Systems".

Die Veranstaltung wird neben den Modulen des IISM auch im Modul *Energiewirtschaft und Energiemärkte* des IIP angeboten.

V Auszug aus der Veranstaltung: Energy Market Engineering (SS 2017)

Lernziel

Die/der Studierende

- kennt die in der Wissenschaft behandelten Designoptionen für Energiemärkte.
- kann Vor- und Nachteile bzgl. verschiedener Energiemarktdesigns bewerten und sie diskutieren.
- kann bewerten welches Design in welchem Umfeld ideal geeignet wäre.
- kennt wissenschaftliche Methoden zur Untersuchung von Energiemarktdesigns und kann diese anwenden.

Inhalt

In dieser Veranstaltung werden verschiedene Designoptionen von Elektrizitätsmärkten behandelt. Im Fokus stehen dabei Nodal und Zonal Pricing sowie Single Price und Capacity Markets. Nach einer kurzen Wiederholung zum deutschen und europäischen Strommarktdesign werden die verschiedenen Designoptionen zunächst wissenschaftlich und dann anhand von Beispielen besprochen. Darüber hinaus werden alternative Marktdesignoptionen wie z.B. Microgrids evaluiert. Neben den grundsätzlichen Funktionsweisen der Märkte werden außerdem methodische Kenntnisse zur Evaluation von Designoptionen behandelt.

Arbeitsaufwand

Gesamtaufwand bei 4,5 Leistungspunkten: ca. 135 Stunden

Präsenzzeit: 30 Stunden

Selbststudium: 105 Stunden

Literatur

- Erdmann G, Zweifel P. *Energieökonomik, Theorie und Anwendungen*. Berlin Heidelberg: Springer; 2007.
- Grimm V, Ockenfels A, Zoettl G. Strommarktdesign: Zur Ausgestaltung der Auktionsregeln an der EEX *. *Zeitschrift für Energiewirtschaft*. 2008:147-161.

-
- Stoft S. *Power System Economics: Designing Markets for Electricity*. IEEE; 2002.,
 - Ströbele W, Pfaffenberger W, Heuterkes M. *Energiewirtschaft: Einführung in Theorie und Politik*. 2nd ed. München: Oldenbourg Verlag; 2010:349.

T Teilleistung: Energy Networks and Regulation [T-WIWI-107503]

Verantwortung: Christof Weinhardt
Bestandteil von: [M-WIWI-101446] Market Engineering
[M-WIWI-103720] eEnergy: Markets, Services and Systems

Leistungspunkte	Turnus	Version
4,5	Jedes Wintersemester	1

Veranstaltungen

Semester	LV-Nr.	Veranstaltungen	Art	SWS	Dozenten
WS 17/18	2540494	Energy Networks and Regulation	Vorlesung (V)	2	Stefan Rogat
WS 17/18	2540495	Übung zu Energy Networks and Regulation	Übung (Ü)	1	Stefan Rogat

Erfolgskontrolle(n)

Die Erfolgskontrolle erfolgt in Form einer schriftlichen 60min. Prüfung (Klausur) (nach §4(2), 1 SPO).
Die Prüfung wird in jedem Semester angeboten und kann zu jedem ordentlichen Prüfungstermin wiederholt werden.

Voraussetzungen

Keine

Empfehlungen

Keine

Anmerkung

Frühere Bezeichnung bis einschließlich SS17: T-WIWI-103131 "Regulierungsmanagement und Netzwirtschaft – Erfolgsfaktoren für den wirtschaftlichen Betrieb von Energienetzen"

V Auszug aus der Veranstaltung: Energy Networks and Regulation (WS 17/18)

Inhalt

Die Vorlesung „Energy Networks and Regulation“ behandelt im Kern die regulatorischen Bedingungen, unter denen Elektrizitäts- und Gasnetze betrieben werden, und untersucht deren Auswirkungen auf Geschäftsmodelle und unternehmerische Entscheidungen. Die Vorlesung vermittelt einen Eindruck davon, wie das Regulierungssystem tatsächlich funktioniert und auch, wie weitgehend Regulierung nahezu sämtliche Netzbereiche erfasst - und dadurch auch die Energiewirtschaft insgesamt prägt. Ein weiterer Schwerpunkt liegt darin, wie Netzbetreiber sich strategisch und operativ auf die regulatorischen Vorgaben einstellen (z.B. im Hinblick auf Art, Umfang und Zeitpunkt von Investitionen). Schließlich geht es um die Frage, inwieweit das bestehende System die Bewältigung der massiven gegenwärtigen und zukünftigen Herausforderungen (Energiewende, Elektromobilität, Smart Meter Rollout, Flexibilität, Speicher usw.) fördert bzw. inwieweit es diese Bewältigung sogar hemmt. Weitere Themen sind:

- Energienetze in Deutschland - eine heterogene Landschaft: groß vs. klein, städtisch vs. ländlich, TSO vs. DSO, Konzessionen
- Netzwirtschaftliche Grundlagen eines liberalisierten Energiemarktes: Bilanzkreismanagement u.a.
- Hauptziele der Regulierung: faire Preisbestimmung und hohe Standards bei den Zugangsbedingungen
- Die sog. Anreizregulierung
- Der „Revenue-Cap“ und seine Anpassung in Abhängigkeit von bestimmten exogenen Faktoren
- Die Reform der Anreizregulierung: Vorteile und Nachteile
- Netzentgelte: Berechnung und zugrundeliegende Prinzipien. Brauchen wir eine Reform der Netzentgeltsystematik und, falls ja, wie sollte diese aussehen?
- (Arbiträre) Übertragung netzfremder Aufgaben und Kosten auf das Netz: erneuerbare Energien und dezentrale Erzeugung
- Aktuelle Herausforderungen: der sog. Smart-Meter-Rollout

Arbeitsaufwand

Gesamtaufwand bei 4,5 Leistungspunkten: ca. 135 Stunden
Präsenzzeit: 30 Stunden
Selbststudium: 105 Stunden

T Teilleistung: Energy Systems Analysis [T-WIWI-102830]

Verantwortung: Valentin Bertsch
Bestandteil von: [M-WIWI-101452] Energiewirtschaft und Technologie

Leistungspunkte	Sprache	Turnus	Version
3	englisch	Jedes Wintersemester	1

Veranstaltungen

Semester	LV-Nr.	Veranstaltungen	Art	SWS	Dozenten
WS 17/18	2581002	Energy Systems Analysis	Vorlesung (V)	2	Armin Ardone, Valentin Bertsch

Erfolgskontrolle(n)

Die Erfolgskontrolle erfolgt in Form einer schriftlichen Prüfung (nach §4 (2), 1 SPO).

Voraussetzungen

Keine

Empfehlungen

Keine

Anmerkung

Seit 2011 findet die Vorlesung im Wintersemester statt. Die Prüfung kann trotzdem zum Prüfungstermin Sommersemester abgelegt werden.

V Auszug aus der Veranstaltung: Energy Systems Analysis (WS 17/18)

Lernziel

Der/die Studierende

- ist in der Lage, die Methoden der Energiesystemanalyse, deren möglichen Anwendungsbereiche in der Energiewirtschaft und deren Grenzen sowie Schwächen zu verstehen und kritisch zu reflektieren,
- kann ausgewählte Methoden der Energiesystemanalyse selbst anwenden.

Inhalt

- Überblick über und Klassifizierung von Energiesystemmodellen
- Anwendung von Methoden der Szenarioplanung im Bereich der Energiesystemanalyse
- Einsatzplanung von Kraftwerken
- Interdependenzen in der Energiewirtschaft
- Szenariobasierte Entscheidungsunterstützung im Energiesektor
- Visualisierungs- und GIS-Techniken zur Entscheidungsunterstützung im Energiesektor

Arbeitsaufwand

Gesamtaufwand bei 3 Leistungspunkten: ca. 90 Stunden

Präsenzzeit: 30 Stunden

Selbststudium: 60 Stunden

Literatur

Weiterführende Literatur:

- Möst, D. und Fichtner, W.: **Einführung zur Energiesystemanalyse**, in: Möst, D., Fichtner, W. und Grunwald, A. (Hrsg.): Energiesystemanalyse, Universitätsverlag Karlsruhe, 2009
- Möst, D.; Fichtner, W.; Grunwald, A. (Hrsg.): **Energiesystemanalyse** - Tagungsband des Workshops "Energiesystemanalyse" vom 27. November 2008 am KIT Zentrum Energie, Karlsruhe, Universitätsverlag Karlsruhe, 2009 [PDF: <http://digbib.ubka.uni-karlsruhe.de/volltexte/documents/928852>]

T Teilleistung: Engineering FinTech Solutions [T-WIWI-106193]

Verantwortung: Maxim Ulrich
Bestandteil von: [M-WIWI-103247] Intelligente Risiko- und Investitionsberatung
[M-WIWI-103121] Financial Technology for Risk and Asset Management
[M-WIWI-103261] Disruptive Finanz-technologische Innovationen

Leistungspunkte	Sprache	Turnus	Version
4,5	englisch	Jedes Sommersemester	1

Veranstaltungen

Semester	LV-Nr.	Veranstaltungen	Art	SWS	Dozenten
SS 2017	2530357	Engineering FinTech Solutions	Vorlesung (V)		Maxim Ulrich

Erfolgskontrolle(n)

Die Note ergibt sich durch eine schriftliche Ausarbeitung und anschließender mündlicher Prüfung. Das Thema der schriftlichen Ausarbeitung wird zu Beginn der Veranstaltung dem Studenten mitgeteilt. Die Ausarbeitung erfolgt über eine IT-basierte Bearbeitung eines wissenschaftlichen Themas aus dem Forschungsgebiet des Risiko- und Vermögensmanagements. Die mündliche Prüfung findet am Ende der Vorlesungszeit statt und gibt dem Studenten Gelegenheit seine Ausarbeitung vorzustellen und zu verteidigen. Die mündliche Prüfung zählt 30%, die schriftliche Ausarbeitung zählt 70% der Gesamtnote.

Voraussetzungen

1. Studierende sind in dem Modul „Intelligent Risk and Investment Advisory“ oder „Disruptive FinTech Innovations“ registriert
2. Registrierte Studierende haben eine Bachelorarbeit mit überdurchschnittlichem IT- und Programmieranteil verfasst (z.B. am AIFB, OR, Statistik, FBV) und diese mit der Note von 1,3 oder besser abgeschlossen. Es werden auch Studierende zugelassen, welche mindestens eine der folgenden Vorlesungen mit 1,7 oder besser bestanden haben: Computational Risk and Asset Management, Bayesian Risk Analytics and Machine Learning.

Empfehlungen

Keine

Anmerkung

Die Lehrveranstaltung wird neu zum Sommersemester 2017 angeboten. Sie wird in englischer Sprache gehalten

V Auszug aus der Veranstaltung: Engineering FinTech Solutions (SS 2017)

Lernziel

Studenten entwickeln moderne IT-Technologie zur Lösung von Finanzproblemen.

Inhalt

Studenten bekommen Gelegenheit selbststaendig und zugleich mit engem Mentoring durch Mitarbeiter und Professor der C-RAM Forschergruppe, ein Teilproblem aus einer groesseren FinTech Fragestellung zu loesen. Der Student wird basierend auf seinem ganz eigenen Wissensstand an die zu loesende Fragestellung herangefuehrt und mit notwendigen Hilfsmitteln ausgestattet. Studenten erhalten die Gelegenheit neue Forschungsansätze aus dem Bereich Risiko- und Investmentmanagement mit moderner Informationstechnologie zukombinieren um einen Schritt zur Prototypentwicklung selbststaendig zu meistern. Abhängig vom Thema arbeiten Studenten alleine oder in Teams. Als Teil des engen Mentoringansatzes werden Teams in woechentlichen Sitzungen ihren Fortschritt und ihre offene Fragen mit Studenten des Kurses und dem Professor eroertern.

Arbeitsaufwand

Die 4,5 ECTS entsprechen einem Arbeitsaufwand von 135 (Zeit)stunden.

Diese teilen sich auf in:

Präsenzzeit: 30h (= 2h pro Woche) (2 x 15 Termine a 60min (Anrechnung))

Eigenstudiumszeit: 105h (= 7h pro Woche)

Summe: 135h (= 9h pro Woche)

Literatur

Literatur wird in der ersten Vorlesung bekannt gegeben.

T Teilleistung: Entrepreneurial Leadership & Innovation Management [T-WIWI-102833]

Verantwortung: Carsten Linz, Orestis Terzidis
Bestandteil von: [M-WIWI-101507] Innovationsmanagement
[M-WIWI-101488] Entrepreneurship (EnTechnon)

Leistungspunkte	Sprache	Turnus	Version
3	englisch	Jedes Wintersemester	1

Veranstaltungen

Semester	LV-Nr.	Veranstaltungen	Art	SWS	Dozenten
WS 17/18	2545015	Entrepreneurial Leadership & Innovation Management	Seminar (S)	2	Carsten Linz

Erfolgskontrolle(n)

Die Erfolgskontrolle erfolgt in Form einer Erfolgskontrolle anderer Art (§4 (2), 3 SPO 2007) bzw. Prüfungsleistung anderer Art (§4(2), 3 SPO 2015).

Die Note setzt sich aus der Präsentation und der schriftlichen Ausarbeitung zusammen.

Voraussetzungen

Keine

Empfehlungen

Keine

V Auszug aus der Veranstaltung: Entrepreneurial Leadership & Innovation Management (WS 17/18)

Lernziel

- Einschätzung der Determinanten auf die Entrepreneurial Performance
- Identifizieren unternehmerischer Opportunities und deren Bewertung
- Entwicklung und Schärfen innovativer Business Ideen
- Eine Geschäftsidee vor potentiellen Share- oder Stakeholdern pitchen
- Das neu gegründete Unternehmen zu Wachstum sowie die Organisationsentwicklung führen
- Umgehen lernen mit kritischen Herausforderungen und Überwindung von Hindernissen

Inhalt

On campus the seminar combines foundational knowledge, real-world examples, and practical exercise/group work sessions.

Arbeitsaufwand

Präsenzzeit: 30 Stunden

Vor- /Nachbereitung: 30 Stunden

Prüfung und Prüfungsvorbereitung: 30 Stunden

T Teilleistung: Entrepreneurship [T-WIWI-102864]

Verantwortung: Orestis Terzidis
Bestandteil von: [\[M-WIWI-101507\]](#) Innovationsmanagement
[\[M-WIWI-101488\]](#) Entrepreneurship (EnTechnon)

Leistungspunkte	Turnus	Version
3	Jedes Semester	1

Erfolgskontrolle(n)

Die Erfolgskontrolle erfolgt in Form einer schriftlichen Prüfung (60 min.) (nach §4(2), 1 SPO).
Die Note ist die Note der schriftlichen Prüfung.

Voraussetzungen

Keine

Empfehlungen

Keine

T Teilleistung: Entrepreneurship-Forschung [T-WIWI-102894]

Verantwortung: Orestis Terzidis
Bestandteil von: [M-WIWI-101488] Entrepreneurship (EnTechnon)

Leistungspunkte	Sprache	Turnus	Version
3	deutsch	Jedes Sommersemester	1

Veranstaltungen

Semester	LV-Nr.	Veranstaltungen	Art	SWS	Dozenten
SS 2017	2545002	Entrepreneurship-Forschung	Seminar (S)	2	Abilio Avila Albez, Mitarbeiter, Jeanette Siegele

Erfolgskontrolle(n)

Die Erfolgskontrolle erfolgt in Form einer Erfolgskontrolle anderer Art (§4 (2), 3 SPO 2007) bzw. Prüfungsleistung anderer Art (§4(2), 3 SPO 2015) (Seminararbeit) nach § 4 (2), 3 SPO. Die Note ergibt sich aus der Bewertung der Seminararbeit und deren Präsentation, sowie der aktiven Beteiligung an der Seminarveranstaltung.

Voraussetzungen

Keine

Empfehlungen

Keine

Anmerkung

Die Themen werden jeweils in Kleingruppen erarbeitet. Die Präsentation der Ergebnisse findet im Rahmen einer 2-tägigen Blockveranstaltung am Ende des Semesters statt. An allen Seminartagen besteht Anwesenheitspflicht.

V Auszug aus der Veranstaltung: Entrepreneurship-Forschung (SS 2017)

Lernziel

Die Studierenden erarbeiten selbständig ein Themengebiet aus der Entrepreneurship-Forschung. Im Rahmen einer schriftlichen Ausarbeitung ist das Seminarthema auf 15-20 Seiten wissenschaftlich fundiert darzustellen. Die Ergebnisse der Seminararbeit (werden in einer Blockveranstaltung am Ende des Semesters präsentiert (20 min + 10 min Diskussion).

Im Rahmen der schriftlichen Ausarbeitung werden die Grundlagen des selbständigen wissenschaftlichen Arbeitens (Literaturrecherche, Argumentation + Diskussion, Zitieren von Literaturquellen, Anwendung qualitativer, quantitativer und simulativer Methoden) trainiert. Die im Seminar erworbenen Kompetenzen dienen der Vorbereitung der Abschlussarbeit. Die Veranstaltung richtet sich daher insbesondere an Studenten, die Ihre Abschlussarbeit am Lehrstuhl für Entrepreneurship und Technologie-Management schreiben möchten.

Inhalt

Das Seminar beinhaltet aktuelle, in der einschlägigen Literatur diskutierte, Themen aus dem Bereich Entrepreneurship. Die Themen und Termine werden vor Semesterbeginn im Seminarportal bekanntgegeben.

Arbeitsaufwand

Gesamtaufwand bei 3 Leistungspunkten: ca. 90 Stunden

Präsenzzeit: 30 Stunden

Vor – und Nachbereitung der LV: 45.0 Stunden

Prüfung und Prüfungsvorbereitung: 15.0 Stunden

Literatur

Wird im Seminar bekannt gegeben.

T Teilleistung: Erdgasmärkte [T-WIWI-102692]

Verantwortung: Andrej Marko Pustisek

Bestandteil von: [M-WIWI-101451] Energiewirtschaft und Energiemärkte

Leistungspunkte	Turnus	Version
3	Jedes Wintersemester	1

Erfolgskontrolle(n)

Die Prüfung wird für Erstschreiber letztmals im Wintersemester 2017/2018 angeboten. Eine letztmalige Wiederholungsprüfung wird es im Sommersemester 2018 geben (nur für Nachschreiber).

Die Erfolgskontrolle erfolgt in Form einer schriftlichen Prüfung (nach §4 (2), 1 SPO).

Voraussetzungen

Keine

Empfehlungen

Keine

T Teilleistung: Ereignisdiskrete Simulation in Produktion und Logistik [T-WIWI-102718]

Verantwortung: Stefan Nickel
Bestandteil von: [M-WIWI-101415] Operations Research im Supply Chain Management und Health Care Management
[M-WIWI-102805] Service Operations
[M-WIWI-102832] Operations Research im Supply Chain Management

Leistungspunkte	Sprache	Turnus	Version
4,5	deutsch	Jedes Sommersemester	1

Veranstaltungen

Semester	LV-Nr.	Veranstaltungen	Art	SWS	Dozenten
SS 2017	2550488	Ereignisdiskrete Simulation in Produktion und Logistik	Vorlesung (V)	3	Sven Spieckermann

Erfolgskontrolle(n)

Erfolgskontrolle anderer Art bestehend aus schriftlicher Ausarbeitung und mündlicher Abschlussprüfung (Erfolgskontrolle anderer Art (§4 (2), 3 SPO 2007) bzw. Prüfungsleistung anderer Art (§4(2), 3 SPO 2015)).

Voraussetzungen

Keine

Empfehlungen

Kenntnisse des Operations Research, wie sie zum Beispiel im Modul *Einführung in das Operations Research*[WI10R] vermittelt werden, werden vorausgesetzt.

Anmerkung

Aufgrund der begrenzten Teilnehmerzahl ist eine Voranmeldung erforderlich. Weitere Informationen entnehmen Sie der Internetseite der Veranstaltung.

Die Lehrveranstaltung wird voraussichtlich in jedem Sommersemester angeboten.

Das für drei Studienjahre im Voraus geplante Lehrangebot kann im Internet nachgelesen werden.

V Auszug aus der Veranstaltung: Ereignisdiskrete Simulation in Produktion und Logistik (SS 2017)

Lernziel

Der/die Studierende

- kennt die Grundlagen ereignisdiskreter Simulationsmodelle,
- besitzt die Fähigkeiten zum rechnergestützten Umgang mit Simulationssystemen,
- strukturiert und implementiert Simulationsstudien gemäß spezifischer Vorgehensmodelle,
- hat ein vertieftes Verständnis für logistische Sachverhalte und erkennt die Bedeutung statistischer Verfahren und Methoden bei der Modellierung und Auswertung in Simulationsmodellen,
- erklärt die Kopplung von Simulation mit meta-heuristischen Lösungsverfahren und ist in der Lage Simulationsprogramme zu charakterisieren.

Inhalt

Simulation von Produktions- und Logistiksystemen ist ein Querschnittsthema. Es verbindet Fachkenntnisse aus der Produktionswirtschaft und dem Operations Research mit Kenntnissen aus dem Bereich Mathematik/Statistik sowie aus der Informatik und dem Software Engineering. Nach erfolgreicher Belegung der Vorlesung kennen die Studierenden die statistischen Grundlagen der diskreten Simulation, sie können entsprechende Software einordnen und anwenden, kennen die Bezüge zwischen Simulation und Optimierung sowie eine Reihe von Anwendungsbeispielen. Sie wissen ferner, wie eine Simulationsstudie zu strukturieren und worauf im Projektablauf zu achten ist.

Arbeitsaufwand

Gesamtaufwand bei 4,5 Leistungspunkten: ca. 135.0 Stunden

Präsenzzeit: 30 Stunden

Vor – und Nachbereitung der LV: 45.0 Stunden

Prüfung und Prüfungsvorbereitung: 60.0 Stunden

Literatur

- Banks J., Carson II J. S., Nelson B. L., Nicol D. M. (2010) Discrete-event system simulation, 5.Aufl., Pearson, Upper Saddle River.
- Eley, M. (2012): Simulation in der Logistik - Einführung in die Erstellung ereignisdiskreter Modelle unter Verwendung des Werkzeuges "Plant Simulation", Springer, Berlin und Heidelberg
- Kosturiak, J. und M. Gregor (1995): Simulation von Produktionssystemen. Springer, Wien und New York.
- Law, A. M. (2015): Simulation Modeling and Analysis. 5th Edition, McGraw-Hill, New York usw.
- Liebl, F. (1995): Simulation. 2. Auflage, Oldenbourg, München.
- Noche, B. und S. Wenzel (1991): Marktspiegel Simulationstechnik. In: Produktion und Logistik. TÜV Rheinland, Köln.
- Pidd, M. (2004): Computer Simulation in Management Science. 5th Edition, Wiley, Chichester.
- Robinson S (2004) Simulation: the practice of model development and use. John Wiley & Sons, Chichester
- VDI (2014): Simulation von Logistik-, Materialfluß- und Produktionssystemen. VDI Richtlinie 3633, Blatt 1, VDI-Verlag, Düsseldorf.

T Teilleistung: Europäisches und Internationales Recht [T-INFO-101312]

Verantwortung: Matthias Bäcker
Bestandteil von: [M-INFO-101217] Öffentliches Wirtschaftsrecht

Leistungspunkte	Sprache	Turnus	Version
3	deutsch	Jedes Sommersemester	1

Veranstaltungen

Semester	LV-Nr.	Veranstaltungen	Art	SWS	Dozenten
SS 2017	24666	Europäisches und Internationales Recht	Vorlesung (V)	2	Ulf Brühann

Erfolgskontrolle(n)

Die Erfolgskontrolle erfolgt in Form einer schriftlichen Prüfung im Umfang von i.d.R. 60 Minuten nach § 4 Abs. 2 Nr. 1 SP

Voraussetzungen

keine

Empfehlungen

Parallel zu den Veranstaltungen werden begleitende Tutorien angeboten, die insbesondere der Vertiefung der juristischen Arbeitsweise dienen. Ihr Besuch wird nachdrücklich empfohlen.

Während des Semesters wird eine Probeklausur zu jeder Vorlesung mit ausführlicher Besprechung gestellt. Außerdem wird eine Vorbereitungsstunde auf die Klausuren in der vorlesungsfreien Zeit angeboten.

Details dazu auf der Homepage des ZAR (www.kit.edu/zar).

V Auszug aus der Veranstaltung: Europäisches und Internationales Recht (SS 2017)

Lernziel

Die Europäisierung des nationalen Rechts macht eine Auseinandersetzung mit dem Europarecht für jeden, der juristische Grundkenntnisse erwerben will, unabdingbar. Kaum eine nationale Handlung ist ohne die Berücksichtigung gemeinschaftsrechtliche Vorgaben denkbar. Der Einfluss des internationalen Rechts ist dagegen von noch geringerer Bedeutung. Vor diesem Hintergrund setzt sich die Vorlesung vorrangig mit dem Europarecht auseinander und vermittelt dem Studenten die notwendigen europarechtlichen Kenntnisse, um die Überformung des nationalen Rechts durch gemeinschaftsrechtliche Vorgaben zu verstehen. Der Student soll anschließend in der Lage sein, europarechtliche Fragestellungen problemorientiert zu lösen. Da der Rechtsstoff teilweise im Diskurs mit den Studierenden erarbeitet werden soll, ist die Anschaffung einer Gesetzessammlung unabdingbar (z.B. Beck-Texte "Europarecht").

Inhalt

Die Vorlesung setzt sich vorrangig mit dem Europarecht auseinander: Dazu gehört im Ausgangspunkt eine Analyse der Geschichte von der EWG zur EG und EU, der Akteure (Parlament, Kommission, Rat, Gerichtshof der Europäischen Gemeinschaften), der Rechtsquellen (Verordnung, Richtlinie, Entscheidung, Stellungnahme, Empfehlung) und des Gesetzgebungsverfahrens. Einen weiteren Schwerpunkt der Vorlesung bilden sodann die Grundfreiheiten, die einen freien innergemeinschaftlichen Fluss der Waren (etwa von Bier, das nicht dem deutschen Reinheitsgebot entspricht), Personen (wie dem Fußballspieler Bosman), Dienstleistungen (wie unternehmerischen Tätigkeiten) sowie von Zahlungsmitteln ermöglichen. Zudem werden auch die Grundrechte der EG und die Wettbewerbsregeln behandelt. Dies geschieht jeweils vor dem Hintergrund konkreter Rechtsfälle. Ferner werden die Grundrechte der Europäischen Menschenrechtskonvention (EMRK) vorgestellt. Abschließend wird ein knapper Überblick über das Völkerrecht insbesondere der Welthandelsorganisation (WTO) gegeben.

Arbeitsaufwand

Der Gesamtarbeitsaufwand für diese Lerneinheit beträgt bei 3 Leistungspunkten 90 h, davon 22,5 Präsenz.

Literatur

Literatur wird in der Vorlesung angegeben.

Weiterführende Literatur

Erweiterte Literaturangaben werden in der Vorlesung bekannt gegeben.

T Teilleistung: Experimentelle Wirtschaftsforschung [T-WIWI-102614]

Verantwortung: Timm Teubner, Christof Weinhardt
Bestandteil von: [M-WIWI-101453] Angewandte strategische Entscheidungen
[M-WIWI-101446] Market Engineering
[M-WIWI-101505] Experimentelle Wirtschaftsforschung
[M-WIWI-103118] Data Science: Data-Driven User Modeling

Leistungspunkte	Sprache	Turnus	Version
4,5	deutsch	Jedes Wintersemester	1

Veranstaltungen

Semester	LV-Nr.	Veranstaltungen	Art	SWS	Dozenten
WS 17/18	2540489	Experimentelle Wirtschaftsforschung	Vorlesung (V)	2	Verena Dorner, Jella Pfeiffer, Timm Teubner
WS 17/18	2540493	Übung zu Experimentelle Wirtschaftsforschung	Übung (Ü)	1	Verena Dorner, Jella Pfeiffer, Timm Teubner

Erfolgskontrolle(n)

Die Erfolgskontrolle erfolgt in Form einer schriftlichen Prüfung (60 min) (nach §4(2), 1 SPO). Durch die erfolgreiche Teilnahme am Übungsbetrieb als Erfolgskontrolle anderer Art (§4 (2), 3 SPO 2007) bzw. Studienleistung (§4(3) SPO 2015) kann ein Bonus erworben werden. Liegt die Note der schriftlichen Prüfung zwischen 4,0 und 1,3, so verbessert der Bonus die Note um eine Notenstufe (0,3 oder 0,4). Der Bonus gilt nur für die Haupt- und Nachklausur des Semesters, in dem er erworben wurde.

Voraussetzungen

Keine

V Auszug aus der Veranstaltung: Experimentelle Wirtschaftsforschung (WS 17/18)

Lernziel

Der/die Studierende lernt,

- wie man Erkenntnisse über ökonomische Zusammenhänge (Wissenschaftstheorie) gewinnt.
- wie sich Spieltheorie und Experimentelle Wirtschaftsforschung gegenseitig befruchten.
- die Methoden, Stärken und Schwächen der Experimentellen Wirtschaftsforschung kennen.
- Experimentelle Wirtschaftsforschung an konkreten Beispielen (z.B. Märkte, Auktionen, Koordinationsspiele, Risikoentscheidungen) kennen.
- statistische Grundlagen der Datenauswertung kennen und anwenden.

Inhalt

Die Experimentelle Wirtschaftsforschung hat sich den letzten Jahren als eigenständiges Wissenschaftsgebiet in den Wirtschaftswissenschaften etabliert. Inzwischen bedienen sich fast alle Zweige der Wirtschaftswissenschaften der experimentellen Methode. Neben dem wissenschaftlichen Einsatz findet diese Methode auch immer mehr Anwendung in der Praxis, zu Demonstrations- und Lernzwecken in der Politik- und Unternehmensberatung. In der Veranstaltung werden die Grundprinzipien des experimentellen Arbeitens vermittelt, wobei auch die Unterschiede zu der experimentellen Methodik in den Naturwissenschaften aufgezeigt werden. Der Stoff wird an Hand ausgewählter wissenschaftlicher Studien verdeutlicht und vertieft.

Arbeitsaufwand

Der Gesamtarbeitsaufwand für diese Lerneinheit beträgt ca. 135 Stunden (4,5 Credits).

Präsenzzeit: 30 Stunden

Selbststudium: 105 Stunden

Literatur

- Strategische Spiele; S. Berninghaus, K.-M. Ehrhart, W. Güth; Springer Verlag, 2. Aufl. 2006.
- Handbook of Experimental Economics; J. Kagel, A. Roth; Princeton University Press, 1995.
- Experiments in Economics; J.D. Hey; Blackwell Publishers, 1991.
- Experimental Economics; D.D. Davis, C.A. Holt; Princeton University Press, 1993.
- Experimental Methods: A Primer for Economists; D. Friedman, S. Sunder; Cambridge University Press, 1994.

T Teilleistung: Fachliche Voraussetzungen erfüllt [T-WIWI-106623]

Verantwortung:

Bestandteil von: [M-WIWI-101453] Angewandte strategische Entscheidungen

Leistungspunkte	Turnus	Version
0	Jedes Semester	1

Erfolgskontrolle(n)

Über diese Teilleistung wird ggf. die im Bachelor erbrachte Prüfungsleistung "Einführung in die Spieltheorie" verbucht. Dadurch entfällt im Master-Modul M-WIWI-101453 "Angewandte strategische Entscheidungen" die Bedingung, dass die Teilleistung "Advanced Game Theory" Pflicht im Modul ist.

Voraussetzungen

Keine

T Teilleistung: Fallstudienseminar Innovationsmanagement [T-WIWI-102852]

Verantwortung: Marion Weissenberger-Eibl
Bestandteil von: [M-WIWI-101507] Innovationsmanagement
[M-WIWI-101488] Entrepreneurship (EnTechnon)

Leistungspunkte	Sprache	Turnus	Version
3	deutsch	Jedes Wintersemester	1

Veranstaltungen

Semester	LV-Nr.	Veranstaltungen	Art	SWS	Dozenten
WS 17/18	2545105	Fallstudienseminar Innovationsmanagement	Seminar (S)	2	Marion Weissenberger-Eibl

Erfolgskontrolle(n)

Die Erfolgskontrolle erfolgt in Form einer Erfolgskontrolle anderer Art (§4 (2), 3 SPO 2007) bzw. Prüfungsleistung anderer Art (§4(2), 3 SPO 2015).

Die Note setzt sich zu 70 % aus der Note für die schriftliche Ausarbeitung und zu 30% aus der Note für das Referat zusammen.

Voraussetzungen

Keine

Empfehlungen

Der vorherige Besuch der Vorlesung *Innovationsmanagement* [2545015] wird empfohlen.

V Auszug aus der Veranstaltung: Fallstudienseminar Innovationsmanagement (WS 17/18)

Lernziel

Der/ die Studierende

- setzt sich mit aktuellen Forschungsthemen zum InnovationsManagement auseinander.
- Führen eine Literaturrecherche ausgehend von einem vorgegebenen Thema durch, identifizieren die relevante Literatur und werten diese aus,
- stellen die Ergebnisse ihrer Arbeit in einem wissenschaftlichen Vortrag vor,
- trainiert seine Präsentationsfähigkeiten,
- präsentieren die Ergebnisse als Seminararbeit in Form einer wissenschaftlichen Publikation.

Inhalt

Die Zielsetzung des Seminars ist es, sich ausgewählte Konzepte und Methoden des Innovationsmanagements anzueignen und diese anschließend praxisnah anzuwenden. Konkret besteht das Vorgehen darin, die dargestellten Konzepte und Methoden des Innovationsmanagements in Gruppenarbeit zur Beantwortung konkreter Fragen auf eine Fallstudie aus der Automobilindustrie anzuwenden. Die Veranstaltung besteht dementsprechend aus einem Wechsel von Input und der Anwendung dieses Inputs. Abschließend werden die Ergebnisse der Gruppenarbeit im Plenum in Form eines Referats präsentiert und diskutiert. Zur Vorbereitung der Präsentationen ist eine kurze Einführung zur Präsentationstechnik vorgesehen.

Arbeitsaufwand

Gesamtaufwand bei 3 Leistungspunkten: ca. 90 Stunden

Präsenzzeit: 30 Stunden

Vor – und Nachbereitung der LV: 45.0 Stunden

Prüfung und Prüfungsvorbereitung: 15.0 Stunden

T Teilleistung: Festverzinsliche Titel [T-WIWI-102644]

Verantwortung: Marliese Uhrig-Homburg
Bestandteil von: [M-WIWI-101483] Finance 2

Leistungspunkte	Sprache	Turnus	Version
4,5	deutsch	Jedes Wintersemester	1

Veranstaltungen

Semester	LV-Nr.	Veranstaltungen	Art	SWS	Dozenten
WS 17/18	2530560	Festverzinsliche Titel	Vorlesung (V)	2	Philipp Schuster
WS 17/18	2530561	Übung Festverzinsliche Titel	Übung (Ü)	1	Michael Reichenbacher, Philipp Schuster

Erfolgskontrolle(n)

Die Erfolgskontrolle erfolgt in Form einer schriftlichen Prüfung (75min.) (nach §4(2), 1 SPOs) und eventuell durch weitere Leistungen als Erfolgskontrolle anderer Art (§4(2), 3 SPO 2007) bzw. Studienleistung (§4(3) SPO 2015). Die Prüfung wird in jedem Semester angeboten und kann zu jedem ordentlichen Prüfungstermin wiederholt werden.

Voraussetzungen

Keine

Empfehlungen

Kenntnisse aus der Veranstaltung Derivate sind sehr hilfreich.

Anmerkung

Die Veranstaltung wird als Blockveranstaltung angeboten.

V Auszug aus der Veranstaltung: Festverzinsliche Titel (WS 17/18)

Lernziel

Die Studierenden vertiefen ihre Kenntnisse über nationale und internationale Anleihemärkte. Sie sind in der Lage die dabei erlangten Kenntnisse über gehandelte Instrumente und gängige Bewertungsmodelle zur Bepreisung von derivativen Finanzinstrumente einzusetzen.

Inhalt

Die Vorlesung Festverzinsliche Titel beschäftigt sich mit den nationalen und internationalen Anleihemärkten, die eine wichtige Finanzierungsquelle für Unternehmen, aber auch für die öffentliche Hand darstellen. Nach einer Übersicht über die wichtigsten Rentenmärkte werden verschiedene Renditedefinitionen diskutiert. Darauf aufbauend wird das Konzept der Zinsstrukturkurve vorgestellt. Die Modellierung der Dynamik von Zinsstrukturkurven bildet dann das theoretische Fundament für die im letzten Teil der Vorlesung zu diskutierende Bewertung von Zinsderivaten.

Arbeitsaufwand

Gesamtaufwand bei 4,5 Leistungspunkten: ca. 135.0 Stunden

Präsenzzeit: 30 Stunden

Vor – und Nachbereitung der LV: 45.0 Stunden

Prüfung und Prüfungsvorbereitung: 60.0 Stunden

Literatur

- Bühler, W., Uhrig-Homburg, M., Rendite und Renditestruktur am Rentenmarkt, in Obst/Hintner, Geld-, Bank- und Börsenwesen - Handbuch des Finanzsystems, (2000), S.298-337.
- Sundaresan, S., Fixed Income Markets and Their Derivatives, Academic Press, 3rd Edition, (2009).

Weiterführende Literatur:

- Hull, J., Options, Futures, & Other Derivatives, Prentice Hall, 8th Edition, (2012).

T Teilleistung: Financial Analysis [T-WIWI-102900]

Verantwortung: Torsten Luedecke

Bestandteil von: [M-WIWI-101483] Finance 2

Leistungspunkte	Sprache	Turnus	Version
4,5	deutsch/englisch	Jedes Sommersemester	1

Veranstaltungen

Semester	LV-Nr.	Veranstaltungen	Art	SWS	Dozenten
SS 2017	2530205	Financial Analysis	Vorlesung (V)	2	Torsten Luedecke
SS 2017	2530206	Übungen zu Financial Analysis	Übung (Ü)	2	Torsten Luedecke

Erfolgskontrolle(n)

Die Erfolgskontrolle erfolgt in Form einer 60-minütigen schriftlichen Prüfung in der vorlesungsfreien Zeit des Semesters (nach §4(2), 1 SPO).

Die Note ist das Ergebnis der schriftlichen Prüfung.

Voraussetzungen

Keine

Empfehlungen

Es werden Kenntnisse in Finanzwirtschaft und Rechnungswesen sowie Grundlagen der Unternehmensbewertung vorausgesetzt.

T Teilleistung: Financial Econometrics [T-WIWI-103064]

Verantwortung: Melanie Schienle
Bestandteil von: [M-WIWI-101638] Ökonometrie und Statistik I
[M-WIWI-101639] Ökonometrie und Statistik II

Leistungspunkte	Turnus	Version
4,5	Unregelmäßig	1

Erfolgskontrolle(n)

Die Erfolgskontrolle erfolgt in Form einer schriftlichen Prüfung (90 min.) (nach §4(2), 1 SPO).

Voraussetzungen

Keine

Empfehlungen

Die Veranstaltung findet in Englischer Sprache statt.

Es werden inhaltliche Kenntnisse der Veranstaltung "Volkswirtschaftslehre III: Einführung in die Ökonometrie" [2520016] vorausgesetzt.

Anmerkung

Die Vorlesung findet jedes zweite Sommersemester statt: 2018/2020. . .

T Teilleistung: Finanzintermediation [T-WIWI-102623]

Verantwortung: Martin Ruckes
Bestandteil von: [M-WIWI-101502] Ökonomische Theorie und ihre Anwendung in Finance
[M-WIWI-101483] Finance 2
[M-WIWI-101453] Angewandte strategische Entscheidungen

Leistungspunkte	Sprache	Turnus	Version
4,5	deutsch	Jedes Wintersemester	1

Veranstaltungen

Semester	LV-Nr.	Veranstaltungen	Art	SWS	Dozenten
WS 17/18	2530232	Finanzintermediation	Vorlesung (V)	2	Martin Ruckes
WS 17/18	2530233	Übung zu Finanzintermediation	Übung (Ü)	1	Daniel Hoang, Martin Ruckes

Erfolgskontrolle(n)

Die Erfolgskontrolle erfolgt in Form einer schriftlichen Prüfung (60min.) (nach §4(2), 1 SPO).
Die Prüfung wird in jedem Semester angeboten und kann zu jedem ordentlichen Prüfungstermin wiederholt werden.

Voraussetzungen

Keine

Empfehlungen

Keine

V Auszug aus der Veranstaltung: Finanzintermediation (WS 17/18)

Lernziel

Die Studierenden

- sind in der Lage die Gründe für die Existenz von Finanzintermediären zu erläutern,
- können sowohl statische als auch dynamische Aspekte der vertraglichen Beziehungen zwischen Banken und Kreditnehmern diskutieren und analysieren,
- vermögen die makroökonomische Rolle des Bankensystems zu erörtern,
- sind in der Lage, die grundlegenden Prinzipien prudenzieller Bankenregulierung zu verdeutlichen und die Implikationen konkreter Regulierungsvorschriften zu erkennen und zu beurteilen.

Inhalt

- Gründe für die Existenz von Finanzintermediären,
- Analyse der vertraglichen Beziehungen zwischen Banken und Kreditnehmern,
- Stabilität des Bankensystems,
- Makroökonomische Rolle der Finanzintermediation
- Prinzipien prudenzieller Bankenregulierung.

Arbeitsaufwand

Gesamtaufwand bei 4,5 Leistungspunkten: ca. 135.0 Stunden

Präsenzzeit: 45 Stunden

Vor – und Nachbereitung der LV: 67.5 Stunden

Prüfung und Prüfungsvorbereitung: 22.5 Stunden

Literatur

Weiterführende Literatur:

- Hartmann-Wendels/Pfingsten/Weber (2014): Bankbetriebslehre, 6. Auflage, Springer Verlag.
- Freixas/Rochet (2008): Microeconomics of Banking, 2. Auflage, MIT Press.

T Teilleistung: Formale Systeme [T-INFO-101336]

Verantwortung: Bernhard Beckert
Bestandteil von: [M-INFO-100799] Formale Systeme

Leistungspunkte	Sprache	Turnus	Version
6	deutsch	Jedes Wintersemester	1

Veranstaltungen

Semester	LV-Nr.	Veranstaltungen	Art	SWS	Dozenten
WS 17/18	24086	Formale Systeme	Vorlesung / Übung 4 (VÜ)		Bernhard Beckert, Mattias Ulbrich

Erfolgskontrolle(n)

Die Erfolgskontrolle erfolgt in Form einer schriftlichen Prüfung (Klausur) im Umfang von i.d.R. 60 Minuten nach § 4 Abs. 2 Nr. 1 der SPO.

Zusätzlich werden Zwischentests und Praxisaufgaben als Studienleistung anderer Art nach § 4 Abs. 3 SPO angeboten, für die ein Notenbonus von max. 0,4 (entspricht einem Notenschritt) vergeben werden. Der erlangte Notenbonus wird auf eine *bestandene* Klausur im gleichen Semester angerechnet. Danach verfällt der Notenbonus.

Voraussetzungen

Keine.

Empfehlungen

Der erfolgreiche Abschluss des Moduls Theoretische Grundlagen der Informatik wird empfohlen.

V Auszug aus der Veranstaltung: Formale Systeme (WS 17/18)

Lernziel

Der Studierende soll in die Grundbegriffe der formalen Modellierung und Verifikation von Informatiksystemen eingeführt werden.

Der Studierende soll die grundlegende Definitionen und ihre wechselseitigen Abhängigkeiten verstehen und anwenden lernen.

Der Studierende soll für kleine Beispiele eigenständige Lösungen von Spezifikationsaufgaben finden können, gegebenenfalls mit Unterstützung entsprechender Softwarewerkzeuge.

Der Studierende soll für kleine Beispiele selbständig Verifikationsaufgaben lösen können, gegebenenfalls mit Unterstützung entsprechender Softwarewerkzeuge.

Inhalt

Diese Vorlesung soll die Studierenden einerseits in die Grundlagen der formalen Modellierung und Verifikation einführen und andererseits vermitteln, wie der Transfer von der Theorie zu einer praktisch einsetzbaren Methode betrieben werden kann.

Es wird unterschieden zwischen der Behandlung statischer und dynamischer Aspekte von Informatiksystemen.

▪ Statische Modellierung und Verifikation

Anknüpfend an Vorkenntnisse der Studierenden in der Aussagenlogik, werden Kalküle für die aussagenlogische Deduktion vorgestellt und Beweise für deren Korrektheit und Vollständigkeit besprochen. Es soll den Studierenden vermittelt werden, dass solche Kalküle zwar alle dasselbe Problem lösen, aber unterschiedliche Charakteristiken haben können. Beispiele solcher Kalküle können sein: der Resolutionskalkül, Tableaukalkül, Sequenzen- oder Hilbertkalkül. Weiterhin sollen Kalküle für Teilklassen der Aussagenlogik vorgestellt werden, z.B. für universelle Hornformeln.

Die Brücke zwischen Theorie und Praxis soll geschlagen werden durch die Behandlung von Programmen zur Lösung aussagenlogischer Erfüllbarkeitsprobleme (SAT-solver).

Aufbauend auf den aussagenlogischen Fall werden Syntax, Semantik der Prädikatenlogik eingeführt. Es werden zwei Kalküle behandelt, z.B. Resolutions-, Sequenzen-, Tableau- oder Hilbertkalkül. Wobei in einem Fall ein Beweis der Korrektheit und Vollständigkeit geführt wird.

Die Brücke zwischen Theorie und Praxis soll geschlagen werden durch die Behandlung einer gängigen auf der Prädikatenlogik fußenden Spezifikationsprache, wie z.B. OCL, JML oder ähnliche. Zusätzlich kann auf automatische oder interaktive Beweise eingegangen werden.

▪ Dynamische Modellierung und Verifikation

Als Einstieg in Logiken zur Formalisierung von Eigenschaften dynamischer Systeme werden aussagenlogische Modallogiken betrachtet in Syntax und Semantik (Kripke Strukturen) jedoch ohne Berücksichtigung der Beweistheorie.

Aufbauend auf dem den Studenten vertrauten Konzept endlicher Automaten werden omega-Automaten zur Modellierung nicht terminierender Prozesse eingeführt, z.B. Büchi Automaten oder Müller Automaten. Zu den dabei behandelten Themen gehören insbesondere die Abschlusseigenschaften von Büchi Automaten.

Als Spezialisierung der modalen Logiken wird eine temporale modale Logik in Syntax und Semantik eingeführt, z.B. LTL oder CTL.

Es wird der Zusammenhang hergestellt zwischen Verhaltensbeschreibungen durch omega-Automaten und durch Formeln temporalen Logiken.

Die Brücke zwischen Theorie und Praxis soll geschlagen werden durch die Behandlung eines Modellprüfungsverfahrens (model checking).

Literatur

Vorlesungsskriptum 'Formale Systeme',

User manuals oder Bedienungsanleitungen der benutzten Werkzeuge (SAT-solver, Theorembeweiser, Modellprüfungsverfahren (model checker)).

Weiterführende Literatur

Wird in der Vorlesung bekannt gegeben.

T Teilleistung: Formale Systeme II: Anwendung [T-INFO-101281]

Verantwortung: Bernhard Beckert
Bestandteil von: [M-INFO-100744] Formale Systeme II: Anwendung
[M-INFO-101201] Software-Systeme

Leistungspunkte	Sprache	Turnus	Version
5	deutsch	Jedes Sommersemester	1

Veranstaltungen

Semester	LV-Nr.	Veranstaltungen	Art	SWS	Dozenten
SS 2017	2400093	Formale Systeme II - Anwendung	Vorlesung (V)	3	Bernhard Beckert, Mattias Ulbrich

Erfolgskontrolle(n)

Die Erfolgskontrolle erfolgt in Form einer mündlichen Prüfung über die belegten Vorlesungen nach § 4 Abs. 2 Nr. 2 SPO.

Voraussetzungen

Keine.

Empfehlungen

Der vorherige Besuch des Stammoduls "Formale Systeme" wird empfohlen.

Die Module "Formale Systeme II - Anwendung und "Formale Systeme II - Theorie" ergänzen sich. Sie können jedoch auch ohne Einschränkungen einzeln belegt werden.

V Auszug aus der Veranstaltung: Formale Systeme II - Anwendung (SS 2017)

Lernziel

Die Studierenden sollen mit einer repräsentativen Auswahl der in der formalen Programmentwicklung eingesetzten Spezifikations- und Verifikationswerkzeuge bekanntgemacht werden. Sie sollen die jeweils zugrunde liegende Theorie und die charakteristischen Eigenschaften der Methoden kennen und verstehen lernen, sowie praktische Erfahrungen mit den Werkzeugen sammeln. Am Ende der Veranstaltung sollen sie ein passendes Verifikationswerkzeug für ein gegebenes Anwendungsszenario qualifiziert auswählen können.

Inhalt

Methoden für die formale Spezifikation und Verifikation - zumeist auf der Basis von Logik und Deduktion - haben einen hohen Entwicklungsstand erreicht. Es ist zu erwarten, dass sie zukünftig traditionelle Softwareentwicklungsmethoden ergänzen und teilweise ersetzen werden.

Nahezu sämtliche formale Spezifikations- und Verifikationsverfahren haben zwar die gleichen theoretisch-logischen Grundlagen, wie man sie etwa in der Vorlesung "Formale Systeme" kennenlernt. Zum erfolgreichen praktischen Einsatz müssen die Verfahren aber auf die jeweiligen Anwendungen und deren charakteristischen Eigenschaften abgestimmt sein. An die Anwendung angepasst sein müssen dabei sowohl die zur Spezifikation verwendeten Sprachen als auch die zur Verifikation verwendeten Kalküle.

Auch stellt sich bei der praktischen Anwendung die Frage nach der Skalierbarkeit, Effizienz und Benutzbarkeit (Usability) der Verfahren und Werkzeuge.

Die Vorlesung ist anhand verschiedener Anwendungsszenarien mit unterschiedlichen Eigenschaften und Anforderungen an formale Verifikationsmethoden organisiert. In ca. fünf Einheiten wird eine Auswahl wichtiger Szenarien, typische Spezifikations- und Verifikationsmethoden und Werkzeuge vorgestellt. Dazu können bspw. gehören:

- Verifikation funktionaler Eigenschaften imperativer und objekt-orientierter Programme (KeY-System)
- Nachweis temporallogische Eigenschaften endlicher Strukturen (Model Checker SPIN)
- Deduktive Verifikation nebenläufiger Programme (Isabelle/HOL)
- Hybride Systeme (HieroMate)
- Verifikation von Echtzeiteigenschaften (UPPAAL)
- Verifikation der Eigenschaften von Datenstrukturen (TVLA)
- Programm-/Protokollverifikation durch Rewriting (Maude)

T Teilleistung: Formale Systeme II: Theorie [T-INFO-101378]

Verantwortung: Bernhard Beekert
Bestandteil von: [M-INFO-100841] Formale Systeme II: Theorie
[M-INFO-101201] Software-Systeme

Leistungspunkte	Turnus	Version
5	Jedes Sommersemester	1

Erfolgskontrolle(n)

Die Erfolgskontrolle erfolgt in Form einer mündlichen Prüfung (§ 4 Abs. 2 Nr. 2 der SPO).

Voraussetzungen

Keine

T Teilleistung: Fortgeschrittene Stochastische Optimierung [T-WIWI-106548]

Verantwortung: Steffen Rebennack

Bestandteil von: [M-WIWI-101473] Mathematische Optimierung

[M-WIWI-103289] Stochastische Optimierung

[M-WIWI-102832] Operations Research im Supply Chain Management

Leistungspunkte	Turnus	Version
4,5	Unregelmäßig	1

Erfolgskontrolle(n)

Die Erfolgskontrolle erfolgt in Form einer 60-minütigen schriftlichen Prüfung (nach §4(2), 1 SPO). Die Prüfung wird jedes Semester angeboten.

Voraussetzungen

Keine

Anmerkung

Der Vorlesungsturnus ist derzeit noch unklar.

T Teilleistung: Gehirn und Zentrales Nervensystem: Struktur, Informationstransfer, Reizverarbeitung, Neurophysiologie und Therapie [T-INFO-101262]

Verantwortung: Rüdiger Dillmann, Uwe Spetzger

Bestandteil von: [M-INFO-101250] Medizinische Simulationssysteme und Neuromedizin

Leistungspunkte	Sprache	Turnus	Version
3	deutsch	Jedes Semester	1

Veranstaltungen

Semester	LV-Nr.	Veranstaltungen	Art	SWS	Dozenten
SS 2017	24678	Gehirn und Zentrales Nervensystem: Struktur, Informationstransfer, Reizverarbeitung, Neurophysiologie und Therapie	Vorlesung (V)	2	Uwe Spetzger
WS 17/18	24139	Gehirn und Zentrales Nervensystem: Struktur, Informationstransfer, Reizverarbeitung, Neurophysiologie und Therapie	Vorlesung (V)	2	Uwe Spetzger

Erfolgskontrolle(n)

Die Erfolgskontrolle erfolgt in Form einer mündlichen Gesamtprüfung im Umfang von i.d.R. 30-40 Minuten nach § 4 Abs. 2 Nr. 2 SPO.

Voraussetzungen

keine

Empfehlungen

Der Besuch der Praktika und Seminare im Bereich Medizintechnik am Institut ist empfehlenswert, da erste praktische und theoretische Erfahrungen in den vielen unterschiedlichen Bereichen vermittelt und vertieft werden.

V Auszug aus der Veranstaltung: Gehirn und Zentrales Nervensystem: Struktur, Informationstransfer, Reizverarbeitung, Neurophysiologie und Therapie (WS 17/18)

Lernziel

Nach erfolgreichem Besuch der Lehrveranstaltung sollten die Studenten ein Grundverständnis und Basisinformationen über den Aufbau und die komplexe Funktionsweise des Gehirns und des zentralen Nervensystems haben. Ziel ist die Vermittlung von Grundlagen der Neurophysiologie mit Darstellung von Sinnesfehlfunktionen sowie Ursachen und Mechanismen von Krankheiten des Gehirns und des Nervensystems. Zudem werden unterschiedliche diagnostischen Maßnahmen sowie Therapiemodalitäten dargestellt, wobei hier der Fokus auf die bildgeführte, computerassistierte und roboterassistierte operative Behandlung fällt. Die Vorlesung bietet den Studenten einen Einblick in die moderne Neuromedizin und stellt somit eine Schnittstelle zur Neuroinformatik her.

Inhalt

Die Lehrveranstaltung vermittelt einen Überblick über die Neuromedizin und bewirkt ein grundsätzliches Verständnis für die Sinnes- und Neurophysiologie, was eine wichtige Schnittstelle zu den innovativen Forschungsgebieten der Neuroprothetik (optische, akustische Prothesen) darstellt. Zudem besteht hier ebenso eine enge Anbindung zu den motorischen Systemen in der Robotik. Weitere Verknüpfungen bestehen zu den Bereichen der Bildgebung und Bildverarbeitung, der intraoperativen Unterstützungssysteme. Es wird ein Praxisbezug hergestellt sowie konkrete Anwendungsbeispiele in der medizinischen Diagnostik und Therapie dargestellt.

Arbeitsaufwand

ca. 40 h

V Auszug aus der Veranstaltung: Gehirn und Zentrales Nervensystem: Struktur, Informationstransfer, Reizverarbeitung, Neurophysiologie und Therapie (SS 2017)

Lernziel

Nach erfolgreichem Besuch der Lehrveranstaltung sollten die Studenten ein Grundverständnis und Basisinformationen über den Aufbau und die komplexe Funktionsweise des Gehirns und des zentralen Nervensystems haben. Ziel ist die Vermittlung von Grundlagen der Neurophysiologie mit Darstellung von Sinnesfehlfunktionen sowie Ursachen und Mechanismen von Krankheiten des Gehirns und des Nervensystems. Zudem werden unterschiedliche diagnostischen Maßnahmen sowie Therapiemodalitäten dargestellt,

wobei hier der Fokus auf die bildgeführte, computerassistierte und roboterassistierte operative Behandlung fällt. Die Vorlesung bietet den Studenten einen Einblick in die moderne Neuromedizin und stellt somit eine Schnittstelle zur Neuroinformatik her.

Inhalt

Die Lehrveranstaltung vermittelt einen Überblick über die Neuromedizin und bewirkt ein grundsätzliches Verständnis für die Sinnes- und Neurophysiologie, was eine wichtige Schnittstelle zu den innovativen Forschungsgebieten der Neuroprothetik (optische, akustische Prothesen) darstellt. Zudem besteht hier ebenso eine enge Anbindung zu den motorischen Systemen in der Robotik. Weitere Verknüpfungen bestehen zu den Bereichen der Bildgebung und Bildverarbeitung, der intraoperativen Unterstützungssysteme. Es wird ein Praxisbezug hergestellt sowie konkrete Anwendungsbeispiele in der medizinischen Diagnostik und Therapie dargestellt.

Arbeitsaufwand

ca. 40 h

T Teilleistung: Gemischt-ganzzahlige Optimierung I [T-WIWI-102719]

Verantwortung: Oliver Stein
Bestandteil von: [M-WIWI-101473] Mathematische Optimierung
[M-WIWI-103289] Stochastische Optimierung
[M-WIWI-102832] Operations Research im Supply Chain Management

Leistungspunkte	Turnus	Version
4,5	Jedes Wintersemester	1

Veranstaltungen

Semester	LV-Nr.	Veranstaltungen	Art	SWS	Dozenten
WS 17/18	2550138	Gemischt-ganzzahlige Optimierung I	Vorlesung (V)		Oliver Stein
WS 17/18	2550139	Übung zu Gemischt-ganzzahlige Optimierung I	Übung (Ü)		Christoph Neumann, Oliver Stein

Erfolgskontrolle(n)

Die Erfolgskontrolle erfolgt in Form einer schriftlichen Prüfung (60min.) (nach §4(2), 1 SPO).

Die Prüfung wird im Vorlesungssemester und dem darauf folgenden Semester angeboten.

Zulassungsvoraussetzung zur schriftlichen Prüfung ist der Erwerb von mindestens 30% der Übungspunkte. Die Prüfungsanmeldung über das Online-Portal für die schriftliche Prüfung gilt somit vorbehaltlich der Erfüllung der Zulassungsvoraussetzung.

Die Erfolgskontrolle kann auch zusammen mit der Erfolgskontrolle zu *Gemischt-ganzzahlige Optimierung II*[25140] erfolgen. In diesem Fall beträgt die Dauer der schriftlichen Prüfung 120 min.

Voraussetzungen

Keine

Empfehlungen

Es wird dringend empfohlen, vor Besuch dieser Veranstaltung mindestens eine Vorlesung aus dem Bachelor-Programm des Lehrstuhls zu belegen.

Anmerkung

Die Lehrveranstaltung wird nicht regelmäßig angeboten. Das für drei Studienjahre im Voraus geplante Lehrangebot kann im Internet (kop.ior.kit.edu) nachgelesen werden.

V Auszug aus der Veranstaltung: Gemischt-ganzzahlige Optimierung I (WS 17/18)

Lernziel

Der/die Studierende

- kennt und versteht die Grundlagen der linearen gemischt-ganzzahligen Optimierung,
- ist in der Lage, moderne Techniken der linearen gemischt-ganzzahligen Optimierung in der Praxis auszuwählen, zu gestalten und einzusetzen.

Inhalt

Bei der Modellierung vieler Optimierungsprobleme aus Wirtschafts-, Ingenieur- und Naturwissenschaften treten sowohl kontinuierliche als auch diskrete Variablen auf. Beispiele sind das energieminimale Design eines chemischen Prozesses, bei dem verschiedene Reaktoren wahlweise ein- oder ausgeschaltet werden können, oder das zeitminimale Zurücklegen einer Strecke mit einem Fahrzeug, das über eine Gangschaltung verfügt. Während man in dieser Situation problemlos Optimalpunkte definieren kann, ist für deren numerische Identifizierung ein Zusammenspiel von Ideen der diskreten und der kontinuierlichen Optimierung notwendig.

Die Vorlesung behandelt Verfahren zur Lösung von linearen Optimierungsproblemen, die sowohl von kontinuierlichen als auch von diskreten Variablen abhängen. Sie ist wie folgt aufgebaut:

- Lösbarkeit und Konzepte der linearen sowie konvexen Optimierung
- LP-Relaxierung und Fehlerschranken für Rundungen
- Gomorys Schnittebenen-Verfahren
- Benders-Dekomposition

Teil II der Vorlesung behandelt nichtlineare gemischt-ganzzahlige Optimierungsprobleme.

In der parallel zur Vorlesung angebotenen Rechnerübung haben Sie Gelegenheit, die Programmiersprache MATLAB zu erlernen und einige dieser Verfahren zu implementieren und an praxisnahen Beispielen zu testen.

Literatur

- C.A. Floudas, Nonlinear and Mixed-Integer Optimization: Fundamentals and Applications, Oxford University Press, 1995
- J. Kallrath: Gemischt-ganzzahlige Optimierung, Vieweg, 2002
- D. Li, X. Sun: Nonlinear Integer Programming, Springer, 2006
- G.L. Nemhauser, L.A. Wolsey, Integer and Combinatorial Optimization, Wiley, 1988
- M. Tawarmalani, N.V. Sahinidis, Convexification and Global Optimization in Continuous and Mixed-Integer Nonlinear Programming, Kluwer, 2002.

T Teilleistung: Gemischt-ganzzahlige Optimierung I und II [T-WIWI-102733]

Verantwortung: Oliver Stein

Bestandteil von: [M-WIWI-101473] Mathematische Optimierung

Leistungspunkte	Turnus	Version
9	Jedes Semester	1

Veranstaltungen

Semester	LV-Nr.	Veranstaltungen	Art	SWS	Dozenten
WS 17/18	2550138	Gemischt-ganzzahlige Optimierung I	Vorlesung (V)		Oliver Stein
WS 17/18	2550139	Übung zu Gemischt-ganzzahlige Optimierung I	Übung (Ü)		Christoph Neumann, Oliver Stein

Erfolgskontrolle(n)

Die Erfolgskontrolle erfolgt in Form einer schriftlichen Prüfung (120min.) (nach §4(2), 1 SPO).

Voraussetzungen

Keine.

Anmerkung

Die Beschreibung der Lernziele und Lehrinhalte finden Sie bei den beiden (Einzel-)Teilleistungen.

V Auszug aus der Veranstaltung: Gemischt-ganzzahlige Optimierung I (WS 17/18)

Lernziel

Der/die Studierende

- kennt und versteht die Grundlagen der linearen gemischt-ganzzahligen Optimierung,
- ist in der Lage, moderne Techniken der linearen gemischt-ganzzahligen Optimierung in der Praxis auszuwählen, zu gestalten und einzusetzen.

Inhalt

Bei der Modellierung vieler Optimierungsprobleme aus Wirtschafts-, Ingenieur- und Naturwissenschaften treten sowohl kontinuierliche als auch diskrete Variablen auf. Beispiele sind das energieminimale Design eines chemischen Prozesses, bei dem verschiedene Reaktoren wahlweise ein- oder ausgeschaltet werden können, oder das zeitminimale Zurücklegen einer Strecke mit einem Fahrzeug, das über eine Gangschaltung verfügt. Während man in dieser Situation problemlos Optimalpunkte definieren kann, ist für deren numerische Identifizierung ein Zusammenspiel von Ideen der diskreten und der kontinuierlichen Optimierung notwendig.

Die Vorlesung behandelt Verfahren zur Lösung von linearen Optimierungsproblemen, die sowohl von kontinuierlichen als auch von diskreten Variablen abhängen. Sie ist wie folgt aufgebaut:

- Lösbarkeit und Konzepte der linearen sowie konvexen Optimierung
- LP-Relaxierung und Fehlerschranken für Rundungen
- Gomorys Schnittebenen-Verfahren
- Benders-Dekomposition

Teil II der Vorlesung behandelt nichtlineare gemischt-ganzzahlige Optimierungsprobleme.

In der parallel zur Vorlesung angebotenen Rechnerübung haben Sie Gelegenheit, die Programmiersprache MATLAB zu erlernen und einige dieser Verfahren zu implementieren und an praxisnahen Beispielen zu testen.

Literatur

- C.A. Floudas, Nonlinear and Mixed-Integer Optimization: Fundamentals and Applications, Oxford University Press, 1995
- J. Kallrath: Gemischt-ganzzahlige Optimierung, Vieweg, 2002
- D. Li, X. Sun: Nonlinear Integer Programming, Springer, 2006
- G.L. Nemhauser, L.A. Wolsey, Integer and Combinatorial Optimization, Wiley, 1988
- M. Tawarmalani, N.V. Sahinidis, Convexification and Global Optimization in Continuous and Mixed-Integer Nonlinear Programming, Kluwer, 2002.

T Teilleistung: Gemischt-ganzzahlige Optimierung II [T-WIWI-102720]

Verantwortung: Oliver Stein
Bestandteil von: [M-WIWI-101473] Mathematische Optimierung
[M-WIWI-103289] Stochastische Optimierung
[M-WIWI-102832] Operations Research im Supply Chain Management

Leistungspunkte	Turnus	Version
4,5	Jedes Sommersemester	1

Erfolgskontrolle(n)

Die Erfolgskontrolle erfolgt in Form einer schriftlichen Prüfung (60min.) (nach §4(2), 1 SPO). Die Prüfung wird im Vorlesungssemester und dem darauf folgenden Semester angeboten. Zulassungsvoraussetzung zur schriftlichen Prüfung ist der Erwerb von mindestens 30% der Übungspunkte. Die Prüfungsanmeldung über das Online-Portal für die schriftliche Prüfung gilt somit vorbehaltlich der Erfüllung der Zulassungsvoraussetzung.

Die Erfolgskontrolle kann auch zusammen mit der Erfolgskontrolle zu *Gemischt-ganzzahlige Optimierung I* [2550138] erfolgen. In diesem Fall beträgt die Dauer der schriftlichen Prüfung 120 min.

Voraussetzungen

Keine

Empfehlungen

Es wird dringend empfohlen, vor Besuch dieser Veranstaltung mindestens eine Vorlesung aus dem Bachelor-Programm des Lehrstuhls zu belegen.

Anmerkung

Die Lehrveranstaltung wird nicht regelmäßig angeboten. Das für drei Studienjahre im Voraus geplante Lehrangebot kann im Internet (kop.ior.kit.edu) nachgelesen werden.

T Teilleistung: Geometrische Optimierung [T-INFO-101267]

Verantwortung: Hartmut Prautzsch

Bestandteil von: [\[M-INFO-101214\]](#) Algorithmen der Computergrafik

Leistungspunkte	Turnus	Version
3	Unregelmäßig	1

Erfolgskontrolle(n)

Die Erfolgskontrolle erfolgt in Form einer mündlichen Prüfung im Umfang von i.d.R. 20-30 Minuten nach § 4 Abs. 2 Nr. 3 der SPO.

Voraussetzungen

Keine.

T Teilleistung: Geschäftsmodelle im Internet: Planung und Umsetzung [T-WIWI-102639]

Verantwortung: Timm Teubner
Bestandteil von: [M-WIWI-101489] Strategie, Kommunikation und Datenanalyse
 [M-WIWI-102806] Service Innovation, Design & Engineering
 [M-WIWI-101488] Entrepreneurship (EnTechnon)
 [M-WIWI-101410] Business & Service Engineering

Leistungspunkte	Sprache	Turnus	Version
4,5	deutsch	Jedes Sommersemester	1

Veranstaltungen

Semester	LV-Nr.	Veranstaltungen	Art	SWS	Dozenten
SS 2017	2540456	Geschäftsmodelle im Internet	Vorlesung (V)	2	Timm Teubner
SS 2017	2540457	Übungen zu Geschäftsmodelle im Internet: Planung und Umsetzung	Übung (Ü)	1	Florian Hawlitschek, Timm Teubner

Erfolgskontrolle(n)

Die Erfolgskontrolle erfolgt in Form einer schriftlichen Prüfung (60 min) (nach §4(2), 1 SPOs) und durch Ausarbeiten von Übungsaufgaben als Erfolgskontrolle anderer Art (§4 (2), 3 SPO 2007) bzw. Studienleistung (§4(3) SPO 2015). Die Note setzt sich zu 50% aus dem Ergebnis der schriftlichen Prüfung und zu 50% aus den Leistungen im Übungsbetrieb zusammen. Die erfolgreiche Teilnahme am Übungsbetrieb ist Voraussetzung für die Zulassung zur schriftlichen Prüfung. Die Punkte aus dem Übungsbetrieb gelten nur für die Haupt- und Nachklausur des Semesters, in dem sie erworben wurden.

Voraussetzungen

Keine

Empfehlungen

Keine

V Auszug aus der Veranstaltung: Geschäftsmodelle im Internet (SS 2017)

Lernziel

Der/die Studierende

- kann die wichtigsten Merkmale des Lebenszyklen von Web-Anwendungen auflisten,
- analysiert, entwirft und implementiert Web-Anwendungen,
- evaluiert und argumentiert Geschäftsmodelle mit speziellen Anforderungen und Merkmalen im Internet,
- kann die Umsetzbarkeit von Geschäftsmodellen einschätzen.

Inhalt

Die Entstehung der Internetökonomie hatte eine beschleunigte Entwicklung von Geschäftsmodellen im eBusiness zur Folge. Frühe Nutzer von Web-Technologien haben mit einer Vielzahl von Geschäftsmodellen, Technologien und Anwendungs-Designs experimentiert. Gleichzeitig gibt es einen großen Bedarf an neuen Standards, um den Austausch von Informationen, Kataloginhalten und Transaktionen zwischen Käufern und Verkäufern zu erleichtern. Ein wirkliches Verständnis dafür, wie Käufer und Verkäufer am besten zusammen gebracht werden, ist jedoch immer noch vielerorts nicht vorhanden, was zu zahlreichen kostspieligen Fehlinvestitionen führt. Diese Vorlesung vermittelt das Basiswissen für die Gestaltung und Implementierung erfolgreicher Geschäftsmodelle für eBusiness-Anwendungen im World Wide Web (WWW). Es werden nicht nur technische Grundlagen des eBusiness behandelt, sondern auch ökonomische Aspekte. In kleinen Gruppen entwickeln und implementieren die Studierenden ein eBusiness-Modell, das schließlich mit Vertretern der Risikokapital-Industrie diskutiert wird.

Arbeitsaufwand

Gesamtaufwand bei 4,5 Leistungspunkten: ca. 135 Stunden

Präsenzzeit: 30 Stunden

Selbststudium: 105 Stunden

Literatur

Wird in der Vorlesung bekannt gegeben.

T Teilleistung: Geschäftsplanung für Gründer [T-WIWI-102865]

Verantwortung: Orestis Terzidis
Bestandteil von: [M-WIWI-101488] Entrepreneurship (EnTechnon)

Leistungspunkte	Sprache	Turnus	Version
3	deutsch	Jedes Semester	1

Veranstaltungen

Semester	LV-Nr.	Veranstaltungen	Art	SWS	Dozenten
SS 2017	2545005	Geschäftsplanung für Gründer	Seminar (S)	2	Michael Bauman, Florian Wohlfeil
WS 17/18	2545005	Geschäftsplanung für Gründer (Track 1)	Seminar (S)	2	Mitarbeiter, Orestis Terzidis

Erfolgskontrolle(n)

Die Erfolgskontrolle erfolgt in Form einer Erfolgskontrolle anderer Art (§4 (2), 3 SPO 2007) bzw. Prüfungsleistung anderer Art (§4(2), 3 SPO 2015).

Die Note setzt sich aus der Präsentation und der schriftlichen Ausarbeitung zusammen.

Voraussetzungen

Keine

Empfehlungen

Keine

V Auszug aus der Veranstaltung: Geschäftsplanung für Gründer (Track 1) (WS 17/18)

Lernziel

Die Studierenden werden im Rahmen des Seminars mit Methoden vertraut gemacht, Patente und Geschäftsideen in eine konkretere Geschäftsplanung weiterzuentwickeln und in einem Geschäftsplan auszuformulieren.

Literatur

Osterwalter, Alexander, Pigneur, Yves (2010): Business Model Generation
McKinsey & Company (2010): Planen, gründen, wachsen.

T Teilleistung: Geschäftspolitik der Kreditinstitute [T-WIWI-102626]

Verantwortung: Wolfgang Müller
Bestandteil von: [M-WIWI-101483] Finance 2

Leistungspunkte	Sprache	Turnus	Version
3	deutsch	Jedes Wintersemester	1

Veranstaltungen

Semester	LV-Nr.	Veranstaltungen	Art	SWS	Dozenten
WS 17/18	2530299	Geschäftspolitik der Kreditinstitute	Vorlesung (V)	2	Wolfgang Müller

Erfolgskontrolle(n)

Die Erfolgskontrolle erfolgt in Form einer schriftlichen Prüfung (60min.) (nach §4(2), 1 SPO)
Die Prüfung wird in jedem Semester angeboten und kann zu jedem ordentlichen Prüfungstermin wiederholt werden.

Voraussetzungen

Keine

Empfehlungen

Keine

V Auszug aus der Veranstaltung: Geschäftspolitik der Kreditinstitute (WS 17/18)

Lernziel

Den Studierenden sind in der Lage die grundlegenden Elemente der Geschäftstätigkeit von Banken zu erörtern. Sie sind mit zentralen Konzepten des Bankmanagements vertraut und können diese anwenden.

Inhalt

Der Geschäftsleitung eines Kreditinstituts obliegt es, unter Berücksichtigung aller maßgeblichen endogenen und exogenen Einflussfaktoren, eine Geschäftspolitik festzulegen und zu begleiten, die langfristig den Erfolg der Bankunternehmung sicherstellt. Dabei wird sie zunehmend durch wissenschaftlich fundierte Modelle und Theorien bei der Beschreibung vom Erfolg und Risiko eines Bankbetriebes unterstützt. Die Vorlesung "Geschäftspolitik der Kreditinstitute" setzt an dieser Stelle an und stellt den Brückenschlag zwischen der bankwirtschaftlichen Theorie und der praktischen Umsetzung her. Dabei nehmen die Vorlesungsteilnehmer die Sichtweise der Unternehmensleitung ein und setzen sich im ersten Kapitel mit der Entwicklung des Bankensektors auseinander. Mit Hilfe geeigneter Annahmen wird dann im zweiten Abschnitt ein Strategiekonzept entwickelt, das in den folgenden Vorlesungsteilen durch die Gestaltung der Bankleistungen (Kap. 3) und des Marketingplans (Kap. 4) weiter untermauert wird. Im operativen Geschäft muss die Unternehmensstrategie durch eine adäquate Ertrags- und Risikosteuerung (Kap. 5 und 6) begleitet werden, die Teile der Gesamtbanksteuerung (Kap. 7) darstellen. Um die Ordnungsmäßigkeit der Geschäftsführung einer Bank sicherzustellen, sind eine Reihe von bankenaufsichtsrechtlichen Anforderungen (Kap. 8) zu beachten, die maßgeblichen Einfluss auf die Gestaltung der Geschäftspolitik haben.

Arbeitsaufwand

Gesamtaufwand bei 3 Leistungspunkten: ca. 90 Stunden

Präsenzzeit: 30 Stunden

Vor- und Nachbereitung der LV: 45.0 Stunden

Prüfung und Prüfungsvorbereitung: 15.0 Stunden

Literatur

Weiterführende Literatur:

- Ein Skript wird im Verlauf der Veranstaltung kapitelweise ausgeteilt.
- Hartmann-Wendels, Thomas; Pfungsten, Andreas; Weber, Martin; 2014, Bankbetriebslehre, 6. Auflage, Springer

T Teilleistung: Globale Optimierung I [T-WIWI-102726]

Verantwortung: Oliver Stein
Bestandteil von: [M-WIWI-101473] Mathematische Optimierung

Leistungspunkte	Turnus	Version
4,5	Jedes Wintersemester	1

Veranstaltungen

Semester	LV-Nr.	Veranstaltungen	Art	SWS	Dozenten
SS 2017	2550134	Globale Optimierung I	Vorlesung (V)	2	Oliver Stein
SS 2017	2550135	Übungen zu Globale Optimierung I+II	Übung (Ü)	1	Oliver Stein
SS 2017	2550144	Rechnerübung zu Globale Optimierung I+II	Übung (Ü)		Oliver Stein

Erfolgskontrolle(n)

Die Erfolgskontrolle erfolgt in Form einer schriftlichen Prüfung (60min.) (nach §4(2), 1 SPO) und eventuell durch weitere Leistungen als Erfolgskontrolle anderer Art (§4(2), 3 SPO 2007) bzw. Prüfungsleistung anderer Art (§4(2), 3 SPO 2015).

Die Prüfung wird im Vorlesungssemester und dem darauf folgenden Semester angeboten.

Die Erfolgskontrolle kann auch zusammen mit der Erfolgskontrolle zu "Globale Optimierung II" erfolgen. In diesem Fall beträgt die Dauer der schriftlichen Prüfung 120 min.

Voraussetzungen

Keine

Modellierte Voraussetzungen

Es müssen die folgenden Bestandteile erfüllt werden:

- Die Teilleistung [T-WIWI-103638] *Globale Optimierung I und II* darf nicht begonnen worden sein.

Empfehlungen

Keine

Anmerkung

Teil I und II der Vorlesung werden nacheinander imselbenSemester gelesen.

V Auszug aus der Veranstaltung: Globale Optimierung I (SS 2017)

Lernziel

Der/die Studierende

- kennt und versteht die Grundlagen der deterministischen globalen Optimierung im konvexen Fall,
- ist in der Lage, moderne Techniken der deterministischen globalen Optimierung im konvexen Fall in der Praxis auszuwählen, zu gestalten und einzusetzen.

Inhalt

Bei vielen Optimierungsproblemen aus Wirtschafts-, Ingenieur- und Naturwissenschaften tritt das Problem auf, dass numerische Lösungsverfahren zwar effizient *lokale* Optimalpunkte finden können, während *globale* Optimalpunkte sehr viel schwerer zu identifizieren sind. Dies entspricht der Tatsache, dass man mit lokalen Suchverfahren zwar gut den Gipfel des nächstgelegenen Berges finden kann, während die Suche nach dem Gipfel des Mount Everest eher aufwändig ist.

Teil I der Vorlesung behandelt Verfahren zur globalen Optimierung von konvexen Funktionen unter konvexen Nebenbedingungen. Sie ist wie folgt aufgebaut:

- Einführende Beispiele und Terminologie
- Existenzaussagen
- Optimalität in der konvexen Optimierung
- Dualität, Schranken und Constraint Qualifications
- Numerische Verfahren

Die Behandlung nichtkonvexer Optimierungsprobleme ist Inhalt von Teil II der Vorlesung.

In der parallel zur Vorlesung angebotenen Rechnerübung haben Sie Gelegenheit, die Programmiersprache MATLAB zu erlernen und einige dieser Verfahren zu implementieren und an praxisnahen Beispielen zu testen.

Literatur

-
- W. Alt *Numerische Verfahren der konvexen, nichtglatten Optimierung* Teubner 2004
 - C.A. Floudas *Deterministic Global Optimization* Kluwer 2000
 - R. Horst, H. Tuy *Global Optimization* Springer 1996
 - A. Neumaier *Interval Methods for Systems of Equations* Cambridge University Press 1990

T Teilleistung: Globale Optimierung I und II [T-WIWI-103638]

Verantwortung: Oliver Stein

Bestandteil von: [\[M-WIWI-101473\]](#) Mathematische Optimierung

Leistungspunkte	Turnus	Version
9	Jedes Semester	1

Erfolgskontrolle(n)

Die Erfolgskontrolle erfolgt in Form einer schriftlichen Prüfung (120min.) (nach §4(2), 1 SPO) und eventuell durch weitere Leistungen als Erfolgskontrolle anderer Art (nach §4(2), 3 SPO).

Die Prüfung wird im Vorlesungssemester und dem darauf folgenden Semester angeboten.

Voraussetzungen

Keine

Modellierte Voraussetzungen

Es müssen die folgenden Bestandteile erfüllt werden:

1. Die Teilleistung [\[T-WIWI-102726\]](#) *Globale Optimierung I* darf nicht begonnen worden sein.
2. Die Teilleistung [\[T-WIWI-102727\]](#) *Globale Optimierung II* darf nicht begonnen worden sein.

Empfehlungen

Keine

Anmerkung

Teil I und II der Vorlesung werden nacheinander imselbenSemester gelesen.

T Teilleistung: Globale Optimierung II [T-WIWI-102727]

Verantwortung: Oliver Stein

Bestandteil von: [M-WIWI-101473] Mathematische Optimierung

Leistungspunkte	Turnus	Version
4,5	Jedes Wintersemester	1

Veranstaltungen

Semester	LV-Nr.	Veranstaltungen	Art	SWS	Dozenten
SS 2017	2550135	Übungen zu Globale Optimierung I+II	Übung (Ü)	1	Oliver Stein
SS 2017	2550136	Globale Optimierung II	Vorlesung (V)	2	Oliver Stein
SS 2017	2550144	Rechnerübung zu Globale Optimierung I+II	Übung (Ü)		Oliver Stein

Erfolgskontrolle(n)

Die Erfolgskontrolle erfolgt in Form einer schriftlichen Prüfung (60min.) (nach §4(2), 1 SPO) und eventuell durch weitere Leistungen als Erfolgskontrolle anderer Art (§4(2), 3 SPO 2007) bzw. Prüfungsleistung anderer Art (§4(2), 3 SPO 2015).

Die Prüfung wird im Vorlesungssemester und dem darauf folgenden Semester angeboten.

Die Erfolgskontrolle kann auch zusammen mit der Erfolgskontrolle zu "Globale Optimierung I" erfolgen. In diesem Fall beträgt die Dauer der schriftlichen Prüfung 120 min.

Voraussetzungen

Keine

Modellierte Voraussetzungen

Es müssen die folgenden Bestandteile erfüllt werden:

- Die Teilleistung [T-WIWI-103638] *Globale Optimierung I und II* darf nicht begonnen worden sein.

Anmerkung

Teil I und II der Vorlesung werden nacheinander imselbenSemester gelesen.

V Auszug aus der Veranstaltung: Globale Optimierung II (SS 2017)

Lernziel

Der/die Studierende

- kennt und versteht die Grundlagen der deterministischen globalen Optimierung im nichtkonvexen Fall,
- ist in der Lage, moderne Techniken der deterministischen globalen Optimierung im nichtkonvexen Fall in der Praxis auszuwählen, zu gestalten und einzusetzen.

Inhalt

Bei vielen Optimierungsproblemen aus Wirtschafts-, Ingenieur- und Naturwissenschaften tritt das Problem auf, dass numerische Lösungsverfahren zwar effizient *lokale* Optimalpunkte finden können, während *globale* Optimalpunkte sehr viel schwerer zu identifizieren sind. Dies entspricht der Tatsache, dass man mit lokalen Suchverfahren zwar gut den Gipfel des nächstgelegenen Berges finden kann, während die Suche nach dem Gipfel des Mount Everest eher aufwändig ist.

Die globale Lösung konvexer Optimierungsprobleme ist Inhalt von Teil I der Vorlesung.

Teil II der Vorlesung behandelt Verfahren zur globalen Optimierung von nichtkonvexen Funktionen unter nichtkonvexen Nebenbedingungen. Sie ist wie folgt aufgebaut:

- Einführende Beispiele
- Konvexe Relaxierung
- Intervallarithmetik
- Konvexe Relaxierung per α BB-Verfahren
- Branch-and-Bound-Verfahren
- Lipschitz-Optimierung

In der parallel zur Vorlesung angebotenen Rechnerübung haben Sie Gelegenheit, die Programmiersprache MATLAB zu erlernen und einige dieser Verfahren zu implementieren und an praxisnahen Beispielen zu testen.

Literatur

-
- W. Alt *Numerische Verfahren der konvexen, nichtglatten Optimierung* Teubner 2004
 - C.A. Floudas *Deterministic Global Optimization* Kluwer 2000
 - R. Horst, H. Tuy *Global Optimization* Springer 1996
 - A. Neumaier *Interval Methods for Systems of Equations* Cambridge University Press 1990

T Teilleistung: Graph Theory and Advanced Location Models [T-WIWI-102723]

Verantwortung: Stefan Nickel

Bestandteil von: [M-WIWI-101473] Mathematische Optimierung
[M-WIWI-101415] Operations Research im Supply Chain Management und Health Care Management
[M-WIWI-103289] Stochastische Optimierung
[M-WIWI-102832] Operations Research im Supply Chain Management

Leistungspunkte	Turnus	Version
4,5	Unregelmäßig	1

Erfolgskontrolle(n)

Die Erfolgskontrolle erfolgt in Form einer 120-minütigen schriftlichen Prüfung (nach §4(2), 1 SPO).
Die Prüfung wird im Semester der Vorlesung und dem darauf folgenden Semester angeboten.

Voraussetzungen

Keine

Empfehlungen

Kenntnisse des Operations Research, wie sie zum Beispiel im Modul *Einführung in das Operations Research* [WI10R] vermittelt werden, werden vorausgesetzt.

Anmerkung

Die Lehrveranstaltung wird unregelmäßig angeboten. Das für drei Studienjahre im Voraus geplante Lehrangebot kann im Internet unter <http://dol.ior.kit.edu/Lehrveranstaltungen.php> nachgelesen werden.

T Teilleistung: Grundzüge der Informationswirtschaft [T-WIWI-102638]

Verantwortung: Timm Teubner, Christof Weinhardt
Bestandteil von: [M-WIWI-101443] Informationswirtschaft

Leistungspunkte	Sprache	Turnus	Version
5	deutsch	Jedes Wintersemester	1

Veranstaltungen

Semester	LV-Nr.	Veranstaltungen	Art	SWS	Dozenten
WS 17/18	2540450	Grundzüge der Informationswirtschaft	Vorlesung (V)	2	Timm Teubner, Christof Weinhardt
WS 17/18	2540451	Übungen zu Grundzüge der Informationswirtschaft	Übung (Ü)	1	Timm Teubner

Erfolgskontrolle(n)

Die Erfolgskontrolle erfolgt in Form einer schriftlichen Prüfung (60 min) (nach §4(2), 1 SPO).

Voraussetzungen

Keine

Empfehlungen

Keine

V Auszug aus der Veranstaltung: Grundzüge der Informationswirtschaft (WS 17/18)

Lernziel

Die Studierenden

- können die zentrale Rolle von Information als Wirtschaftsgut, Produktionsfaktor und Wettbewerbsfaktor verstehen,
- können Information mit geeigneten Methoden und Konzepten analysieren,
- können die Informationsflüsse und den Wert von Informationen im interdisziplinären Kontext evaluieren,
- lernen die Erarbeitung von Lösungen in Teams.

Inhalt

In der heutigen Gesellschaft, ebenso wie in der Wirtschaft, spielt Information eine zentrale Rolle. Die daraus resultierenden veränderten Strukturen und Prozesse sind mit den traditionellen Ansätzen ökonomischer Theorien nicht mehr unmittelbar zu erklären. Dort wird Information nur implizit als Produktionsfaktor betrachtet, als Wettbewerbsfaktor spielt sie keine Rolle. Um die zentrale Rolle der Information in der Vorlesung zu verankern, wurde das Konzept des "Informationslebenszyklus" als Strukturierungsinstrument entwickelt. Systematisch über den Informationslebenszyklus wird der State-of-the-Art der ökonomischen Theorie in den einzelnen Vorlesungen dargestellt. Die einzelnen Phasen dieses Zyklus,

- Gewinnung,
- Speicherung,
- Transformation,
- Bewertung,
- Vermarktung
- und Nutzung von Information,

werden vor allem aus betriebswirtschaftlicher und mikroökonomischer Perspektive analysiert und anhand klassischer und neuer Theorien bearbeitet. Die Ausführungen der Vorlesung werden durch begleitende Übungen vertieft.

Arbeitsaufwand

Der Gesamtarbeitsaufwand für diese Lerneinheit beträgt ca. 150 Stunden (5,0 Credits).

Literatur

- Shapiro, C., Varian, H., Information Rules: A Strategic Guide to the Network Economy. Harvard Business School Press 1999.
- Stahlknecht, P., Hasenkamp, U., Einführung in die Wirtschaftsinformatik. Springer Verlag 7. Auflage, 1999.
- Wirth, H., Electronic Business. Gabler Verlag 2001.

T Teilleistung: Incentives in Organizations [T-WIWI-105781]

Verantwortung: Petra Nieken

Bestandteil von: [M-WIWI-101500] Microeconomic Theory

[M-WIWI-101453] Angewandte strategische Entscheidungen

[M-WIWI-101505] Experimentelle Wirtschaftsforschung

Leistungspunkte	Sprache	Turnus	Version
4,5	englisch	Jedes Sommersemester	1

Veranstaltungen

Semester	LV-Nr.	Veranstaltungen	Art	SWS	Dozenten
SS 2017	2573003	Incentives in Organizations	Vorlesung (V)	2	Petra Nieken
SS 2017	2573004	Übung zu Incentives in Organizations	Übung (Ü)	1	Mitarbeiter, Petra Nieken

Erfolgskontrolle(n)

Die Erfolgskontrolle erfolgt in Form einer schriftlichen Prüfung (60 min.) (nach §4(2), 1 SPO).

Die Prüfung wird in jedem Semester angeboten und kann zu jedem ordentlichen Prüfungstermin wiederholt werden.

Bei einer geringen Anzahl an zur Klausur angemeldeten Teilnehmern behalten wir uns die Möglichkeit vor, eine mündliche Prüfung anstelle einer schriftlichen Prüfung stattfinden zu lassen.

Voraussetzungen

Keine

Empfehlungen

Es werden Kenntnisse in Mikroökonomie, Spieltheorie und Statistik vorausgesetzt.

Anmerkung

Die Veranstaltung findet turnusmäßig im Sommer statt.

V Auszug aus der Veranstaltung: Incentives in Organizations (SS 2017)

Lernziel

Der/ die Studierende

- entwickelt ein strategisches Verständnis über die Wirkung von Anreizsystemen.
- ist in der Lage personalökonomische Modelle zu analysieren. Dabei ist er / sie in der Lage sowohl auf standardökonomische als auch auf verhaltensökonomische Modelle zurückzugreifen.
- verstehen wie statistische Methoden zur Analyse von Performance- und Entlohnungsdaten eingesetzt werden.
- ist in der Lage Regressionsergebnisse zu interpretieren und deren ökonomische Relevanz zu beurteilen.
- kennt in der Praxis verwendete Entlohnungssysteme und kann diese kritisch bewerten.
- ist in der Lage basierend auf theoretischen Modellen und empirischen Daten konkrete Handlungsempfehlungen für die Praxis auszusprechen.
- verstehen die aktuellen Herausforderungen des Anreiz- und Entlohnungsmanagements sowie dessen Bezug zur Unternehmensstrategie.

Inhalt

In der Veranstaltung erwerben die Studierenden umfassende Kenntnisse über die Gestaltung und Wirkung verschiedener Anreiz- und Entlohnungssysteme. Basierend auf mikroökonomischen und verhaltensökonomischen Ansätzen sowie empirischen Studien werden unter anderem Themen wie leistungsabhängige Entlohnung und Boni, Teamarbeit, intrinsische Motivation, Multitasking sowie subjektive Beurteilungen beleuchtet. Es werden verschiedene gängige Vergütungsstrukturen und deren Verknüpfung mit der Unternehmensstrategie betrachtet. Darüber hinaus werden basierend auf den erworbenen Erkenntnissen z.B. im Rahmen von Fallstudien konkrete Handlungsempfehlungen für die Praxis erarbeitet.

Arbeitsaufwand

Gesamtaufwand bei 4,5 Leistungspunkten: (ca. 30*4,5 Stunden) ca. 135 Stunden

Präsenzzeit: 32 Stunden

Vor- /Nachbereitung: 52 Stunden

Prüfung und Prüfungsvorbereitung: 51 Stunden

Literatur

Literatur (verpflichtend): Folien, Fallstudien und ausgewählte Forschungspapiere die in der Vorlesung bekannt gegeben werden

Literatur (ergänzend):

Brickley / Smith / Zimmerman: Managerial Economics and Organizational Architecture

Camerer: Behavioral Game Theory

Lazear / Gibbs: Personnel Economics in Practice

Wooldridge: Introduction to Econometrics

Wooldridge: Econometric Analysis of Cross Section and Panel Data

T Teilleistung: Industrial Services [T-WIWI-102822]

Verantwortung: Hansjörg Fromm
Bestandteil von: [M-WIWI-101506] Service Analytics
[M-WIWI-102808] Digital Service Systems in Industry
[M-WIWI-101448] Service Management

Leistungspunkte	Sprache	Turnus	Version
4,5	deutsch	Jedes Wintersemester	1

Veranstaltungen

Semester	LV-Nr.	Veranstaltungen	Art	SWS	Dozenten
WS 17/18	2595505	Industrial Services	Vorlesung (V)	2	Hansjörg Fromm, Clemens Wolff
WS 17/18	2595506	Übungen zu Industrial Services	Übung (Ü)	1	Clemens Wolff

Erfolgskontrolle(n)

Die Erfolgskontrolle erfolgt in Form einer 60 minütigen schriftlichen Prüfung (nach §4(2), 1 SPOs) und durch Ausarbeiten einiger Übungsaufgaben als Erfolgskontrolle anderer Art (§4 (2), 3 SPO 2007) bzw. Prüfungsleistung anderer Art (§4(2), 3 SPO 2015). Die Note setzt sich zu 75% aus dem Ergebnis der Prüfung und zu 25% aus den Leistungen in der Übung zusammen.

Voraussetzungen

Keine

Empfehlungen

Keine

V Auszug aus der Veranstaltung: Industrial Services (WS 17/18)

Lernziel

Die Teilnehmer verstehen die Zusammenhänge zwischen Front-Office (Kunden-Sicht, z.B. Materialverfügbarkeit, Technikerskills, Qualität einer Instandhaltung, Reparaturdauer) und Back-Office (Anbieter-Sicht, z.B. Distributionsplanung, Bestandsoptimierung, Technikereinsatzplanung, Call-Center). Sie erlernen Prognosetechniken für sporadische Verbräuche, wie sie in der Ersatzteilversorgung üblich sind und wenden gängige Lagerhaltungsmodelle zur Planung von Lagerbeständen an. Darüber hinaus machen sie sich vertraut mit Full Cost Service Contracts, sowie mit neuesten produktbegleitenden Services, die aufgrund moderner IT und mobiler Technologie erst in den letzten Jahren möglich geworden sind.

Inhalt

Dienstleistungen nehmen einen immer höheren Stellenwert in der Wirtschaft ein, schon heute liegt der Anteil von Dienstleistungen am deutschen Bruttoinlandsprodukt bei über 70%. Diesem Trend folgend streben viele Unternehmen, die sich bisher rein auf den Vertrieb von Gütern fokussierten, eine Erweiterung ihres Geschäftsmodells an: Um neue Wettbewerbsvorteile auf nationalen und internationalen Märkten zu realisieren, reichern sie ihre Sachgüter mit kundenspezifischen Dienstleistungen an. Diese Transformation bis hin zum Anbieter integrierter Lösungen wird als "Servitization" bezeichnet (Neely 2009). Aus diesem Grund sind sogenannte Industrie-Services für Unternehmen von zunehmender Wichtigkeit. Diese profitieren von den immer detaillierteren erfassten Daten (Thema "Big Data"), z.B. hinsichtlich Nutzungsprofile, Ausfallsstatistiken, Verbrauchshistorien, angefallener Kosten, usw. Erst diese Daten ermöglichen prinzipiell, dass Endprodukte und Ersatzteile schneller, günstiger und zielgenauer angeliefert und Techniker effizienter mit den richtigen Skills eingesetzt werden können. Dazu braucht es aber auch geeignete Verfahren der Mathematischen Optimierung, der Prognose oder des Predictive Modelings. Richtig eingesetzt, lassen sich damit Logistikkosten minimieren, Verfügbarkeiten erhöhen, möglichen Ausfällen vorbeugen und Instandsetzung besser planen. Dazu helfen auch neueste "Technology enabled Services" verbunden mit entsprechender Datenübertragung und -auswertung ("Internet of Things", automatische Fehlererkennung, Ferndiagnose, zentrale Erfassung von Verbrauchsdaten, usw.). Der Wandel hin zum Anbieter integrierter Lösungen erfordert neuartige Services, Transformation der Geschäftsmodelle sowie intelligente Vertragsformen, die ebenfalls in der Vorlesung angesprochen werden.

Themen im Einzelnen:

- Servitization – The Manufacturer's Transformation to Integrated Solution Provider
- Service Levels – Definitions, Agreements, Measurements and Service Level Engineering
- The "Services Supply Chain"
- Spare Parts Planning – Forecasting, Assortment Planning, Order Quantities and Safety Stocks
- Distribution Network Planning – Network Types, Models, Optimization

-
- Service Technician Planning
 - Condition Monitoring, Predictive Maintenance, Diagnose Systems
 - Call Center Services
 - Full Service Contracts
 - IT-enabled Value-Add Services – Industrial Service Innovation

Arbeitsaufwand

Gesamtaufwand bei 4,5 Leistungspunkten: ca. 135.0 Stunden

Präsenzzeit: 30 Stunden

Vor – und Nachbereitung der LV: 45.0 Stunden

Prüfung und Prüfungsvorbereitung: 60.0 Stunden

T Teilleistung: Information Service Engineering [T-WIWI-106423]

Verantwortung: Harald Sack
Bestandteil von: [M-WIWI-101456] Intelligente Systeme und Services

Leistungspunkte	Sprache	Turnus	Version
5	englisch	Jedes Sommersemester	1

Veranstaltungen

Semester	LV-Nr.	Veranstaltungen	Art	SWS	Dozenten
SS 2017	2511606	Information Service Engineering	Vorlesung (V)	2	Harald Sack
SS 2017	2511607	Übungen zu Information Service Engineering	Übung (Ü)	1	Harald Sack

Erfolgskontrolle(n)

Die Erfolgskontrolle erfolgt in Form einer schriftlichen Prüfung (60min.) (nach §4(2), 1 SPO) oder in Form einer mündlichen Prüfung (20min.) (nach §4(2), 2 SPO).

Die Prüfung wird in jedem Semester angeboten und kann zu jedem ordentlichen Prüfungstermin wiederholt werden.

Voraussetzungen

Keine

Anmerkung

Neue Vorlesung ab Sommersemester 2017.

V Auszug aus der Veranstaltung: Information Service Engineering (SS 2017)

Lernziel

- Die Studierenden kennen grundlegende Begriffe und Maßgrößen der Informationstheorie und sind in der Lage, diese im Kontext des Information Service Engineering anzuwenden.
- Die Studierenden besitzen grundlegende Kenntnisse der Sprachverarbeitung (Natural Language Processing) und werden dazu befähigt, diese zur Umsetzung einfacher Textanalyseaufgaben anzuwenden und zu evaluieren.
- Die Studierenden besitzen grundlegende Kenntnisse der Wissensrepräsentation mit Ontologie sowie grundlegende Kenntnisse von Semantic Web und Linked Data Technologien und werden dazu befähigt, diese im Rahmen einfacher Repräsentations- und Analyseaufgaben anzuwenden.
- Die Studierenden besitzen grundlegende Kenntnisse des Information Retrievals und werden dazu befähigt, einfache Information Retrieval Techniken anzuwenden und zu evaluieren.
- Die Studierenden wenden die gewonnenen Kenntnisse der Sprachverarbeitung (Natural Language Processing), Linked Data Technologien und Methoden des Information Retrievals im Rahmen des Knowledge Minings an zur Umsetzung einfacher Analyseaufgaben.
- Die Studierenden kennen die Grundlagen von Empfehlungssystemen sowie der semantischen und explorativen Suche.

Inhalt

- Information, Natural Language and the Web
- Natural Language Processing
 - NLP and Basic Linguistic Knowledge
 - NLP Applications, Techniques & Challenges
 - Evaluation, Precision and Recall
 - Regular Expressions and Automata
 - Tokenization
 - Language Model and N-Grams
 - Part-of-Speech Tagging
- Linked Data Engineering
 - Knowledge Representations and Ontologies
 - What's in an URI?
 - Resource Description Framework (RDF)
 - Creating new Models with RDFS
 - Querying RDF(S) with SPARQL

-
- More Expressivity with Web Ontology Language (OWL)
 - The Web of Data
 - Vocabularies and Ontologies in the Web of Data
 - Wikipedia, DBpedia, and Wikidata
- Information Retrieval
- Information Retrieval Models
 - Retrieval Evaluation
 - Web Information Retrieval
 - Document Crawling, Text Processing, and Indexing
 - Query Processing and Result Representation
 - Question Answering
- Knowledge Mining
- From Data to Knowledge
 - Data Mining
 - Machine Learning Basics for Knowledge Mining
 - Mining Knowledge from Wikipedia
 - Named Entity Resolution
- Exploratory Search and Recommender Systems
- Semantic Search and Entity Centric Search
 - Collaborative Filtering and Content Based Recommendations
 - From Search to Intelligent Browsing
 - Linked Data Based Exploratory Search
 - Fact Ranking

Literatur

- D. Jurafsky, J.H. Martin, Speech and Language Processing, 2nd ed. Pearson Int., 2009.
- S. Hitzler, S. Rudolph, Foundations of Semantic Web Technologies, Chapman / Hall, 2009.
- R. Baeza-Yates, B. Ribeiro-Neto, Modern Information Retrieval, 2nd ed., Addison Wesley, 2010.

T Teilleistung: Inhaltsbasierte Bild- und Videoanalyse [T-INFO-101389]

Verantwortung: Rainer Stiefelhagen
Bestandteil von: [M-INFO-101239] Maschinelle Visuelle Wahrnehmung

Leistungspunkte	Sprache	Turnus	Version
3	deutsch	Jedes Sommersemester	1

Veranstaltungen

Semester	LV-Nr.	Veranstaltungen	Art	SWS	Dozenten
SS 2017	24628	Inhaltsbasierte Bild- und Videoanalyse	Vorlesung (V)	2	Muhammad Saquib Sarfraz, Rainer Stiefelhagen

Erfolgskontrolle(n)

Die Erfolgskontrolle erfolgt in Form einer mündlichen Prüfung im Umfang von i.d.R. 20 Minuten nach § 4 Abs. 2 Nr. 2 SPO.

Voraussetzungen

Keine.

Empfehlungen

Kenntnisse zu Grundlagen der Mustererkennung, wie sie im Stammmodul *Kognitive Systeme* vermittelt werden, werden vorausgesetzt.

V Auszug aus der Veranstaltung: Inhaltsbasierte Bild- und Videoanalyse (SS 2017)

Lernziel

In dieser Vorlesung werden verschiedene Themen der inhaltsbasierten Bild- und Videoanalyse in Multimediadaten behandelt werden. Die Vorlesung beinhaltet unter anderem folgende Themen:

- Bildsegmentierung und Deskriptoren
- Grundlagen des Maschinellen Lernen für Inhaltsbasierte Bild- und Video-Analyse sowie Videoschnitterkennung
- Klassifikation von TV Genres
- Evaluierung inhaltsbasierter Bild- und Videoanalyseverfahren
- Automatisches "Tagging" von Personen in Fotoalben & sozialen Netzen
- Detektion von Duplikaten (copy detection)
- Semantik in Bildern und Videos
- Automatische und interaktive Suche / Relevanz-Feedback
- Werkzeuge und Softwarebibliotheken zur Bild- und Videoanalyse

Inhalt

Bei der immer größer werdenden Masse an leicht verfügbaren Multimediadaten werden Methoden zur deren automatischen Analyse, die Benutzern dabei helfen können, gewünschte Inhalte zu finden, immer wichtiger. Hierfür werden verschiedene Verfahren benötigt. Zum einen muss der Inhalt der Multimediadaten in einer passenden Form repräsentiert werden, die eine effiziente und erfolgreiche Suche ermöglicht. Außerdem werden entsprechende audio-visuelle Analyseverfahren benötigt. Die folgende Suche kann entweder vollautomatisch erfolgen, oder den Benutzer interaktiv in den Suchprozess einbinden.

Das Modul vermittelt Studierenden einen Überblick über wichtige Verfahren zur inhaltsbasierten Bild- und Videoanalyse. Im Einzelnen werden folgende Themen besprochen:

- Bildsegmentierung und Deskriptoren
- Maschinelles Lernen für Inhaltsbasierte Bild- und Video-Analyse
- Videoschnitterkennung und Klassifikation von TV Genres
- Evaluierung inhaltsbasierter Bild- und Videoanalyseverfahren (TrecVid)
- Automatisches "Tagging" von Personen in Fotoalben & sozialen Netzen
- Personen-/Gesichtsdetektion und -erkennung in Videos
- Erkennung von Ereignissen
- Detektion von Kopien
- Semantik in Bildern und Videos
- Data mining in sozialen Netzen

-
- Suche: Automatische und interaktive Suche / Relevanz-Feedback
 - Werkzeuge und Softwarebibliotheken zur Bild- und Videoanalyse

Arbeitsaufwand

Besuch der Vorlesungen: ca. 20 Stunden

Vor- und Nachbereitung der Vorlesung: ca. 30 Stunden

Klausurvorbereitung: ca. 40 h

Summe: ca. 90 Stunden

T Teilleistung: Innovationsmanagement: Konzepte, Strategien und Methoden [T-WIWI-102893]

Verantwortung: Marion Weissenberger-Eibl
Bestandteil von: [M-WIWI-101507] Innovationsmanagement
[M-WIWI-101488] Entrepreneurship (EnTechnon)

Leistungspunkte	Sprache	Turnus	Version
3	deutsch	Jedes Sommersemester	1

Veranstaltungen

Semester	LV-Nr.	Veranstaltungen	Art	SWS	Dozenten
SS 2017	2545015	Innovationsmanagement: Konzepte, Strategien und Methoden	Vorlesung (V)	2	Marion Weissenberger-Eibl

Erfolgskontrolle(n)

Die Erfolgskontrolle erfolgt in Form einer schriftlichen Prüfung (60 min.) (nach §4(2), 1 SPO).
Die Prüfung wird in jedem Semester angeboten und kann zu jedem ordentlichen Prüfungstermin wiederholt werden.

Voraussetzungen

Keine

Empfehlungen

Keine

V Auszug aus der Veranstaltung: Innovationsmanagement: Konzepte, Strategien und Methoden (SS 2017)

Lernziel

Die Studierenden entwickeln in der Vorlesung Innovationsmanagement: Konzepte, Strategien und Methoden ein Verständnis für die verschiedenen Phasen und Konzeptionen des Innovationsprozesses, differenzierte Strategien und Methoden des Innovationsmanagements.

Inhalt

Inhalt der Vorlesung Innovationsmanagement: Konzepte, Strategien und Methoden sind wissenschaftliche Konzepte, die das Verständnis der verschiedenen Phasen des Innovationsprozesses möglich machen so wie daraus abgeleitete Strategien und zur Anwendung geeignete Methoden.

Die Konzepte beziehen sich auf den gesamten Innovationsprozess, so dass eine ganzheitliche Perspektive ermöglicht wird. Das ist die Grundlage dafür Strategien und Methoden zu vermitteln, die den diversen Anforderungen des komplexen Innovationsprozesses gerecht werden. Im Zentrum steht neben der Organisation von Unternehmensinternen Abläufen besonders die Gestaltung von Schnittstellen sowohl zwischen Abteilungen als auch zu diversen Akteuren im Umfeld eines Unternehmens. Neben den konkreten Eigenschaften der jeweiligen Akteure gilt es in diesem Zusammenhang ein grundsätzliches Verständnis von Wissen und Kommunikation zu vermitteln. Daran anschließend werden Methoden aufgezeigt, die zur gewinnbringenden auf Innovationen ausgerichteten Verarbeitung des integrierten Wissens geeignet sind.

Arbeitsaufwand

Gesamtaufwand bei 3 Leistungspunkten: ca. 90 Stunden

Präsenzzeit: 30 Stunden

Vor- und Nachbereitung der LV: 45.0 Stunden

Prüfung und Prüfungsvorbereitung: 15.0 Stunden

Literatur

Eine ausführliche Literaturliste wird mit den Vorlesungsunterlagen zur Verfügung gestellt.

Eine Einführung bei: Vahs, D./Brem, A. (2013): Innovationsmanagement. Von der Idee zur erfolgreichen Vermarktung, 4. Auflage, Stuttgart 2013.

T Teilleistung: Insurance Marketing [T-WIWI-102601]

Verantwortung: Edmund Schwake
Bestandteil von: [M-WIWI-101449] Insurance Management II
[M-WIWI-101469] Insurance Management I

Leistungspunkte	Turnus	Version
4,5	Jedes Sommersemester	1

Erfolgskontrolle(n)

Die Prüfung wird letztmals im Sommersemester 2016 für Erstschreiber angeboten. Letzte Prüfungsmöglichkeit (nur noch für Wiederholer) im WS 16/17.

Die Erfolgskontrolle setzt sich zusammen aus einer mündlichen Prüfung (nach §4(2), 2 SPO) und Vorträgen und Ausarbeitungen im Rahmen der Veranstaltung (nach §4(2), 3 SPO).

Die Note setzt sich zu je 50% aus den Vortragsleistungen (inkl. Ausarbeitungen) und der mündlichen Prüfung zusammen.

Voraussetzungen

Keine

Empfehlungen

Keine

T Teilleistung: Insurance Production [T-WIWI-102648]

Verantwortung: Ute Werner
Bestandteil von: [M-WIWI-101449] Insurance Management II
[M-WIWI-101469] Insurance Management I

Leistungspunkte	Sprache	Turnus	Version
4,5	deutsch	Unregelmäßig	1

Veranstaltungen

Semester	LV-Nr.	Veranstaltungen	Art	SWS	Dozenten
SS 2017	2530324	Insurance Production	Vorlesung (V)	3	Klaus Besserer, Ute Werner

Erfolgskontrolle(n)

Diese Teilleistung wird für Erstschreiber letztmalig im SS 2017 angeboten.

Die Erfolgskontrolle setzt sich zusammen aus einer mündlichen Prüfung (nach §4(2), 2 SPO) und Vorträgen und Ausarbeitungen im Rahmen der Veranstaltung (nach §4(2), 3 SPO).

Dauer der mündlichen Prüfung ist in der Regel eine halbe Stunde; Voraussetzung sind Präsentation und Ausarbeitung zu 2 Themenbereichen des Kurses.

Die Note setzt sich zu je 50% aus den Vortragsleistungen (inkl. Ausarbeitungen) und der mündlichen Prüfung zusammen.

Voraussetzungen

Keine

Empfehlungen

Keine

Anmerkung

Diese Veranstaltung wird nach Bedarf angeboten. Weitere Details finden Sie auf der Webseite des Instituts: <http://insurance.fbv.kit.edu>

V Auszug aus der Veranstaltung: Insurance Production (SS 2017)

Lernziel

- Breite und Vielfalt der Leistungserstellung im Versicherungs-, Kapitalanlage- und Dienstleistungsgeschäft kennen;
- wichtige Strategien zur Förderung des Ausgleichs im Kollektiv und in der Zeit vergleichend beurteilen können;
- Besonderheiten der Abbildung des Versicherungsgeschäfts und der Kalkulation von Versicherungsprodukten verstehen;
- Einblick haben in die Deckungsbeitrags- und Prozesskostenrechnung in Versicherungsunternehmen.

Inhalt

Produktkonzeptionen, Produkte und Produktionsfaktoren von Versicherungsunternehmen; innerbetriebliche Transformationsprozesse; Management des versicherungstechnischen Risikos und Ansätze zur wertorientierten Steuerung; produktions- und kostentheoretische Modellierung des Versicherungsgeschäfts; Ansätze zur Berücksichtigung zufallsabhängiger Schwankungen von Kosten und Leistungen im Rechnungswesen; ausgewählte Aspekte des Controlling im Versicherungsunternehmen.

Arbeitsaufwand

Gesamtaufwand bei 4,5 Leistungspunkten: ca. 135 Stunden

Präsenzzeit: 45 Stunden

Selbststudium: 90 Stunden

Literatur

Weiterführende Literatur:

P. Albrecht. Zur Risikotransformationstheorie der Versicherung: Grundlagen und ökonomische Konsequenzen. Mannheimer Manuskripte zur Versicherungsbetriebslehre und Risikotheorie Nr. 36

D. Farny. Versicherungsbetriebslehre. 2011.

H. Neugebauer. Kostentheorie und Kostenrechnung für Versicherungsunternehmen. 1995

A. Wiesehan. Geschäftsprozessoptimierung für Versicherungsunternehmen. München 2001

T Teilleistung: Insurance Risk Management [T-WIWI-102636]

Verantwortung: Harald Maser
Bestandteil von: [M-WIWI-101449] Insurance Management II
[M-WIWI-101469] Insurance Management I

Leistungspunkte	Turnus	Version
2,5	Jedes Sommersemester	1

Veranstaltungen

Semester	LV-Nr.	Veranstaltungen	Art	SWS	Dozenten
SS 2017	2530335	Insurance Risk Management	Vorlesung (V)	2	Harald Maser

Erfolgskontrolle(n)

Die Erfolgskontrolle erfolgt in Form einer schriftlichen oder mündlichen Prüfung am Semesterende (nach §4(2), 1 o. 2 SPO). T-WIWI-102636 Insurance Risk Management wird im SS 2017 nur noch als Seminar angeboten. Die Prüfung wird für Erstsreiber letztmalig im SS 2017 angeboten.

Voraussetzungen

Keine

Empfehlungen

Keine

Anmerkung

Blockveranstaltung; aus organisatorischen Gründen ist eine Anmeldung erforderlich im Sekretariat des Lehrstuhls: thomas.mueller3@kit.edu.

V Auszug aus der Veranstaltung: Insurance Risk Management (SS 2017)

Lernziel

- lernen die Möglichkeiten und Grenzen des institutionellen und funktionalen Risikomanagements in einem VU durch Diskussion der jeweiligen Besonderheiten kennen;
- entwickeln ein Verständnis dafür wie Entscheidungen im VU entstehen und lernen diese aus externer Sicht (VN, Private Equity-Anbieter, Asset Designer) zu beurteilen;
- beschreiben und erklären grundlegende Aspekte des Risikomanagements wie Risikobanalyse, -bewertung und -aggregation, aber auch wichtige weiterführende Bereiche wie interkulturelle Interpretationen des Risikomanagements in VU bzw. aktuelle Herausforderungen durch neue Assetklassen und Gesetzgebungstrends.
- führen Literaturrecherchen durch, identifizieren relevante Literatur und werten diese aus;
- lernen im Team zu arbeiten;
- stellen die Ergebnisse ihrer Arbeit in einem wissenschaftlichen Vortrag vor;
- fassen ihre Erkenntnisse aus Literatur- und eigener Forschungsarbeit in Form von Seminararbeiten zusammen und berücksichtigen dabei Formatierungsrichtlinien, wie sie von Verlagen bei der Veröffentlichung von Dokumenten vorgegeben werden

Inhalt

Einführend wird zunächst die Position von Risk Management in Kreditinstituten und Versicherungsunternehmen in Abgrenzung zu anderen Steuerungs- und Überwachungssystemen dargestellt. Erster Schwerpunkt der Vorlesung ist die Identifikation und Messung von Risiken (Methoden und Modelle), gefolgt von einer Darstellung ausgewählter Risk Management-Instrumente. Hierauf baut die Thematisierung von Kapitalbedarf (Soll-Kapital) und risikotragendem Kapital (Ist-Kapital) anhand verschiedener Modelle (Aufsicht nach Basel II und Solvency II, Rating sowie ökonomischer Modelle). Ferner werden Fragen und Standpunkte zur Basel II- und Solvency II-Diskussion und Reaktionen der deutschen Finanzdienstleistungsaufsicht dargestellt und diskutiert.

Die sog. Subprime-Krise (US-amerikanische Immobilienfinanzierung) bzw. die jetzt allgemeine Finanzmarktkrise und deren Auswirkungen auf deutsche Kreditinstitute und Versicherungen (Kapitalanlagen, D&O-Versicherung, Kreditausfallversicherung, Kreditvergabe, Refinanzierung) bilden den praxisbezogenen Schwerpunkt der diesjährigen Vorlesung.

Arbeitsaufwand

Gesamtaufwand bei 2 Leistungspunkten: ca. 75 Stunden

Präsenzzeit: 30 Stunden

Selbststudium: 45 Stunden

Literatur

Weiterführende Literatur:

- “Mindestanforderungen an ein (Bank-)Risikomanagement”, www.bafin.de
- V. Bieta, W. Siebe. Strategisches Risikomanagement in Versicherungen. in: ZVersWiss 2002 S. 203-221.
- A. Schäfer. Subprime-Krise, in: VW2008, S. 167-169.
- B. Rudolph. Lehren aus den Ursachen und dem Verlauf der internationalen Finanzkrise, in: zfbf 2008, S. 713-741.

T Teilleistung: Integriertes Netz- und Systemmanagement [T-INFO-101284]

Verantwortung: Bernhard Neumair
Bestandteil von: [M-INFO-101210] Dynamische IT-Infrastrukturen

Leistungspunkte	Sprache	Turnus	Version
4	deutsch	Jedes Sommersemester	1

Veranstaltungen

Semester	LV-Nr.	Veranstaltungen	Art	SWS	Dozenten
SS 2017	2400004	Integriertes Netz- und Systemmanagement	Vorlesung (V)	2	Bernhard Neumair

Erfolgskontrolle(n)

Die Erfolgskontrolle der Vorlesungen erfolgt in Form einer mündlichen Prüfung im Umfang von i.d.R. 20 Minuten nach § 4 Abs. 2 Nr. 2 der SPO.

Voraussetzungen

Keine

Empfehlungen

Grundkenntnisse im Bereich Rechnernetze, entsprechend der Vorlesung „Einführung in Rechnernetze“ sind notwendig.

V Auszug aus der Veranstaltung: Integriertes Netz- und Systemmanagement (SS 2017)

Lernziel

- Die Studierenden verstehen Management moderner, verteilter IT-Systeme und –Dienste
- Die Studierenden verstehen Konzepte und Modelle in den Bereichen Netzwerkmanagement, Systemmanagement, Anwendungsmanagement und IT-Service-Management
- Die Studierenden analysieren die verschiedenen Managementfunktionsbereiche, Managementmodelle und –Architekturen
- Die Studierenden beurteilen Internet-Management (SNMP) und OSI/TMN-Management
- Die Studierenden analysieren den Einsatz der Modelle und Architekturen in Management-Werkzeugen
- Die Studierenden verstehen Management-Plattformen für integriertes IT-Management
- Die Studierenden verstehen Managementwerkzeuge wie Trouble-Ticket-Systeme, SLA-Werkzeuge und Enterprise Management Systeme
- Die Studierenden verstehen Best-Practice-Ansätze und Strukturierungsvorgaben wie z.B. ITILv3

Inhalt

Die Vorlesung behandelt das Management moderner, verteilter IT-Systeme und -Dienste. Hierfür werden tragende Konzepte und Modelle in den Bereichen Netzwerkmanagement, Systemmanagement, Anwendungsmanagement und IT-Service-Management vorgestellt und diskutiert. Ausgehend von einer Vorstellung der Komplexität aktueller Netze anhand praktischer Szenarien wird die Brücke zwischen Konzepten der Grundvorlesungen und deren industriellem Einsatz geschlagen. Anhand dessen werden die Anforderungen an das Netz- und Systemmanagement motiviert. Anschließend werden die verschiedenen Managementfunktionsbereiche, Managementmodelle und –Architekturen vorgestellt, u.a. Internet-Management (SNMP) und OSI/TMN-Management. Darauf aufbauend wird der Einsatz der Modelle in Architekturen in Management-Werkzeugen dargestellt. Weiterhin werden Management-Plattformen beschrieben, die die Basis für die Realisierung eines integrierten Managements bilden. Die Vorlesung setzt fort mit einem Überblick über Managementwerkzeuge wie Trouble-Ticket-Systeme und SLA-Werkzeuge und über Enterprise Management Systems. Abschließend werden Best-Practice-Ansätze und Strukturierungsvorgaben wie z.B. ITILv3 vorgestellt.

Arbeitsaufwand

90 h

Präsenzzeit Vorlesung 22,5 h (15 x 1,5 h)

Vor- und Nachbereitung Vorlesung 45 h (15 x 3 h)

Vorbereitung Prüfung 22,5 h

T Teilleistung: Intelligente CRM Architekturen [T-WIWI-103549]

Verantwortung: Andreas Geyer-Schulz
Bestandteil von: [M-WIWI-101470] Data Science: Advanced CRM

Leistungspunkte	Sprache	Turnus	Version
4,5	englisch	Jedes Wintersemester	1

Veranstaltungen

Semester	LV-Nr.	Veranstaltungen	Art	SWS	Dozenten
WS 17/18	2540525	Intelligente CRM Architekturen	Vorlesung (V)	2	Andreas Geyer-Schulz
WS 17/18	2540526	Übung zu Intelligente CRM Architekturen	Übung (Ü)	1	Fabian Ball

Erfolgskontrolle(n)

Die Erfolgskontrolle erfolgt in Form einer schriftlichen Prüfung (Klausur) im Umfang von 1h nach §4, Abs. 2, 1 SPOs und durch Ausarbeiten von Übungsaufgaben als Erfolgskontrolle anderer Art (§4 Abs. 2, 3 SPOs vor 2015) bzw. als Studienleistung (§4 Abs. 3 SPOs ab 2015). Die Vorlesung ist bestanden, wenn in der Klausur 50 der 100 Punkte erreicht wurden. Im Falle der bestandenen Klausur werden die Punkte der Übungsleistung (maximal 10) zu den Punkten der Klausur addiert.

Note: Mindestpunkte

- 1,0: 95
- 1,3: 90
- 1,7: 85
- 2,0: 80
- 2,3: 75
- 2,7: 70
- 3,0: 65
- 3,3: 60
- 3,7: 55
- 4,0: 50
- 5,0: <50

Die Note setzt sich zu etwa 91% aus Klausurpunkten und 9% aus Übungspunkten zusammen.

In unregelmäßigen Abständen besteht die Möglichkeit (z.B. im Rahmen von Experimenten) einen zusätzlichen leistungsabhängigen Bonus von bis zu 3 Punkten zu erhalten. Es handelt sich dabei um eine rein freiwillige Zusatzleistung. Die eventuell erlangten Punkte werden auf eine bestandene Klausur im aktuellen Prüfungszeitraum angerechnet.

Voraussetzungen

Keine

Empfehlungen

Es wird empfohlen die Vorlesung "Customer Relationship Management" aus dem Bachelor-Modul "CRM und Servicemanagement" ergänzend zu wiederholen.

V Auszug aus der Veranstaltung: Intelligente CRM Architekturen (WS 17/18)

Lernziel

Der/Die Studierende verfügt über spezielle Kenntnisse über Softwarearchitekturen und den Methoden die zu ihrer Entwicklung eingesetzt werden (Systemanalyse, formale Methoden zur Spezifikation von Schnittstellen und algebraische Semantik, UML, sowie der Abbildung von konzeptuellen auf IT-Architekturen).

Der/Die Studierende kennt wichtige Architekturmuster und kann diese auf Basis seiner CRM Kenntnisse im CRM-Kontext innovativ zu neuen Anwendungen kombinieren.

Inhalt

Die Lehrveranstaltung besteht aus drei Teilen:

Im ersten Teil wird die Entwicklung von Architekturen und die dafür notwendigen Methoden behandelt (Systemanalyse, UML, formale Definition von Schnittstellen, Software- und Analyse Pattern, Trennung in konzeptuelle und IT-Architekturen). Der zweite Teil ist lernenden Architekturen und maschinellen Lernverfahren gewidmet. Im dritten Teil werden Beispiele für lernende CRM-Architekturen vorgestellt.

Arbeitsaufwand

Gesamtaufwand bei 4,5 Leistungspunkten ca. 135 Stunden:

Präsenzzeit

- Besuch der Vorlesung: 15 x 90min = 22h 30m
- Besuch der Übung: 7 x 90min = 10h 30m
- Prüfung: 1h 00m

Selbststudium

- Vor-/Nachbereitung der Vorlesung: 15 x 180min = 45h 00m
- Vorbereitung der Übung: 25h 00m
- Vorbereitung der Prüfung: 31h 00m

Summe: 135h 00m

Literatur

- P. Clements u. a., *Documenting Software Architectures. Views and Beyond*. Upper Saddle River: Addison-Wesley, 2011.
- Fowler, *Patterns of Enterprise Application Architecture*. Amsterdam: Addison-Wesley Longman, 2002.
- S. Russell und P. Norvig, *Artificial Intelligence: A Modern Approach*, 3. Aufl. Harlow Essex England: Pearson New International Edition, 2014.
- V. N. Vapnik, *The Nature of Statistical Learning Theory*. New York: Springer, 1995.

T Teilleistung: Interactive Systems [T-WIWI-106342]

Verantwortung: Alexander Mädche, Silvia Schacht
Bestandteil von: [M-WIWI-103200] Designing Interactive Systems

Leistungspunkte	Turnus	Version
4,5	Jedes Sommersemester	1

Veranstaltungen

Semester	LV-Nr.	Veranstaltungen	Art	SWS	Dozenten
SS 2017	2540558	Interactive Systems	Vorlesung (V)	2	Alexander Mädche, Silvia Schacht

Erfolgskontrolle(n)

Die Leistungskontrolle erfolgt in Form einer einstündigen Klausur nach §4 (2), 1 SPO 2015 und durch Abgabe einer schriftlichen Arbeit nach §4 (2), 3 SPO 2015.

Die Studierenden erhalten eine zusammengesetzte Note aus Klausur (70%) und CaseStudy (30%). Klausur und Case Study müssen beide bestanden sein. Wird eine Leistung nicht bestanden, ist der gesamte Kurs nicht bestanden. Für die Klausur gibt es einen Zweitversuch, für die Case Study gibt es keinen Zweitversuch.

Voraussetzungen

Keine

Anmerkung

Die Veranstaltung wird auf Englisch gehalten.

V Auszug aus der Veranstaltung: Interactive Systems (SS 2017)

Lernziel

Der/ die Studierende

- weiß, was interaktive System sind und wie sie konzeptualisiert werden können
- lernt die theoretischen Grundlagen von interaktiven System unter Berücksichtigung von Theorien aus benachbarten Forschungsgebieten (z.B. Psychologie)
- kennt die wesentlichen Konzepte und Gestaltungsprinzipien unterschiedlicher Klassen von interaktiven Systemen (z.B. Assistenzsystem, verhaltensverändernde Systeme)
- erhält praktische Erfahrungen in der Analyse existierender interaktiver System sowie in der Ausarbeitung von Anreicherungen basierend auf den Lehrinhalten

Inhalt

- Grundlagen
- Zugrundeliegende Theorien
- Wesentliche Konzepte und Gestaltungsprinzipien für unterschiedliche Klassen von Interaktiven Systemen
- Capstone Project

Literatur

Die Vorlesung basiert zu einem großen Teil auf

- Benyon, D. (2014). Designing interactive systems: A comprehensive guide to HCI, UX and interaction design (3. ed.). Harlow: Pearson.

Weiterführende Literatur wird in der Vorlesung bereitgestellt.

T Teilleistung: International Management in Engineering and Production [T-WIWI-102882]

Verantwortung: Henning Sasse
Bestandteil von: [M-WIWI-101412] Industrielle Produktion III
[M-WIWI-101471] Industrielle Produktion II

Leistungspunkte	Sprache	Turnus	Version
3,5	englisch	Jedes Wintersemester	1

Veranstaltungen

Semester	LV-Nr.	Veranstaltungen	Art	SWS	Dozenten
WS 17/18	2581956	International Management in Engineering and Production	Vorlesung (V)	2	Henning Sasse

Erfolgskontrolle(n)

Die Erfolgskontrolle erfolgt in Form einer mündlichen oder schriftlichen Prüfung (nach §4(2), 1 SPO). Die Prüfungen werden in jedem Semester angeboten und können zu jedem ordentlichen Prüfungstermin wiederholt werden.

Voraussetzungen

Keine

Empfehlungen

Keine

V Auszug aus der Veranstaltung: International Management in Engineering and Production (WS 17/18)

Lernziel

Den Studierenden werden weiterführende Kenntnisse im Bereich der internationalen Produktion sowie der Internationalisierungsstrategien von Produktionsunternehmen vermittelt. Sie eignen sich ein Grundverständnis international produzierender Unternehmen an und lernen die relevanten betriebs- und volkswirtschaftlichen Modelle und Lehrmeinungen zum Fachgebiet kennen. Es werden unterschiedliche Ansätze zur Ausgestaltung von Internationalisierungsstrategien und Produktionsnetzwerken dargestellt und die relevanten Standortfaktoren für ihre jeweilige Ausgestaltung vermittelt. Die Studierenden lernen die Risiken der Internationalisierung und Methoden der Risikominimierung kennen. Fragen des Supply Chain Managements werden vor dem Hintergrund unterschiedlicher Ansätze in der Fertigungs- und Prozessindustrie behandelt. Die Vorlesung schließt mit ausgewählten Fallbeispielen aus der Prozess- und Fertigungsindustrie.

Inhalt

- Grundlagen des internationalen Unternehmens
- Formen der internationalen Wertschöpfung und Kooperation
- Standortauswahl
- Kostenmotivierte Internationalisierung und Standortwahl
- Absatzmotivierte Internationalisierung und Standortwahl
- Herausforderungen, Risiken und Risikominimierung
- Management internationaler Produktionsstandorte
- Formen und Fallbeispiele der internationalen Produktion

Arbeitsaufwand

Gesamtaufwand bei 3,5 Leistungspunkten: ca. 105 Stunden

Präsenzzeit: 30 Stunden

Selbststudium: 75 Stunden

Literatur

Wird in der Veranstaltung bekannt gegeben.

T Teilleistung: Internationale Finanzierung [T-WIWI-102646]

Verantwortung: Marliese Uhrig-Homburg
Bestandteil von: [M-WIWI-101483] Finance 2

Leistungspunkte	Sprache	Turnus	Version
3	deutsch	Jedes Sommersemester	1

Veranstaltungen

Semester	LV-Nr.	Veranstaltungen	Art	SWS	Dozenten
SS 2017	2530570	Internationale Finanzierung	Vorlesung (V)	2	Marliese Uhrig-Homburg, Ulrich Walter

Erfolgskontrolle(n)

Die Erfolgskontrolle erfolgt in Form einer schriftlichen Prüfung (60min.) (nach §4(2), 1 SPO).
Die Prüfung wird in jedem Semester angeboten und kann zu jedem ordentlichen Prüfungstermin wiederholt werden.
Bei einer geringen Anzahl an zur Klausur angemeldeten Teilnehmern behalten wir uns die Möglichkeit vor, eine mündliche Prüfung anstelle einer schriftlichen Prüfung stattfinden zu lassen.

Voraussetzungen

Keine

Empfehlungen

Keine

Anmerkung

Die Veranstaltung wird 14-tägig oder als Blockveranstaltung angeboten.

V Auszug aus der Veranstaltung: Internationale Finanzierung (SS 2017)

Lernziel

Ziel der Vorlesung ist es, die Studierenden mit Investitions- und Finanzierungsentscheidungen auf den internationalen Märkten vertraut zu machen und sie in die Lage zu versetzen, Wechselkursrisiken zu managen.

Inhalt

Im Zentrum der Veranstaltung stehen die Chancen und die Risiken, welche mit einem internationalen Agieren einhergehen. Dabei erfolgt die Analyse aus zwei Perspektiven: Zum einen aus dem Blickwinkel eines internationalen Investors, zum anderen aus der Sicht eines international agierenden Unternehmens. Hierbei gilt es mögliche Handlungsalternativen, insbesondere für das Management von Wechselkursrisiken, aufzuzeigen. Auf Grund der zentralen Bedeutung des Wechselkursrisikos wird zu Beginn auf den Devisenmarkt eingegangen. Darüber hinaus werden die gängigen Wechselkurstheorien vorgestellt.

Arbeitsaufwand

Gesamtaufwand bei 3 Leistungspunkten: ca. 90 Stunden

Präsenzzeit: 30 Stunden

Vor- und Nachbereitung der LV: 45.0 Stunden

Prüfung und Prüfungsvorbereitung: 15.0 Stunden

Literatur

Weiterführende Literatur:

- Eiteman, D. et al., Multinational Business Finance, 13. Auflage, 2012.
- Solnik, B. und D. McLeavey, Global Investments, 6. Auflage, 2008.

T Teilleistung: Internet of Everything [T-INFO-101337]

Verantwortung: Martina Zitterbart
Bestandteil von: [M-INFO-101205] Future Networking
[M-INFO-101203] Wireless Networking

Leistungspunkte	Sprache	Turnus	Version
4	deutsch	Jedes Wintersemester	1

Veranstaltungen

Semester	LV-Nr.	Veranstaltungen	Art	SWS	Dozenten
WS 17/18	24104	Internet of Everything	Vorlesung (V)	2	Tim Gerhard, Markus Jung, Valentin Kautz, Martina Zitterbart

Erfolgskontrolle(n)

Bei unverhältnismäßig hohem Prüfungsaufwand eine schriftliche Prüfung im Umfang von ca. 60 Minuten anstatt einer mündlichen Prüfung angeboten. Daher wird sechs Wochen im Voraus angekündigt (§ 6 Abs. 3 SPO), ob die Erfolgskontrolle

- in Form einer mündlichen Prüfung im Umfang von i.d.R. 20 Minuten nach § 4 Abs. 2 Nr. 2 SPO **oder**
- in Form einer schriftlichen Prüfung im Umfang von i.d.R. 60 Minuten nach § 4 Abs. 2 Nr. 1 SPO

stattfindet.

Voraussetzungen

Keine

Empfehlungen

Die Inhalte der Vorlesung Einführung in Rechnernetze werden als bekannt vorausgesetzt. Der Besuch der Vorlesung Telematik wird dringend empfohlen, da die Inhalte eine wichtige Grundlage für Verständnis und Einordnung des Stoffes sind.

V Auszug aus der Veranstaltung: Internet of Everything (WS 17/18)

Lernziel

Studierende

- kennen die Herausforderungen des Internet of Everything (IoE) sowohl aus technischer wie auch aus rechtlicher Sicht
- kennen und verstehen die Gefahren für die Privatsphäre der Nutzer im IoE sowie grundlegende Mechanismen und Protokolle um diese zu schützen
- beherrschen die grundlegenden Architekturen und Protokolle aus dem Bereich drahtlose Sensornetze und Internet der Dinge.

Studierende kennen die Plattformen und Anwendungen des Internet of Everything. Studierende haben ein Verständnis für Herausforderungen beim Entwurf von Protokollen und Anwendungen für das IoE.

Studierende kennen und verstehen die Gefahren für die Privatsphäre der Nutzer des zukünftigen IoE. Sie kennen Protokolle und Mechanismen um zukünftige Anwendungen zu ermöglichen, beispielsweise Smart Metering und Smart Traffic, und gleichzeitig die Privatsphäre der Nutzer zu schützen.

Studierende kennen und verstehen klassische Sensornetz-Protokolle und Anwendungen, wie beispielsweise Medienzugriffsverfahren, Routing Protokolle, Transport Protokolle sowie Mechanismen zur Topologiekontrolle. Die Studierenden kennen und verstehen das Zusammenspiel einzelner Kommunikationsschichten und den Einfluss auf beispielsweise den Energiebedarf der Systeme.

Studierende kennen Protokolle für das Internet der Dinge wie beispielsweise 6LoWPAN, RPL, CoAP und DICE. Die Studierenden verstehen die Herausforderungen und Annahmen, die zur Standardisierung der Protokolle geführt haben.

Die Studierenden haben ein grundlegendes Verständnis von

Sicherheitstechnologien im IoE. Sie kennen typische

Schutzziele und Angriffe, sowie Bausteine und Protokolle um die Schutzziele umzusetzen.

Inhalt

Die Vorlesung behandelt ausgewählte Protokolle, Architekturen, sowie Verfahren und Algorithmen die für das IoE wesentlich sind. Dies schließt neben klassischen Themen aus dem Bereich der drahtlosen Sensor-Aktor-Netze wie z.B. Medienzugriff und Routing auch neue Herausforderungen und Lösungen für die Sicherheit und Privatheit der übertragenen Daten im IoE mit ein. Ebenso werden gesellschaftlich und rechtlich relevante Aspekte angesprochen.

Arbeitsaufwand

Vorlesung mit 2 SWS plus Nachbereitung/Prüfungsvorbereitung, 4 LP.

4 LP entspricht ca. 120 Arbeitsstunden, davon

ca. 30 Std. Vorlesungsbesuch

ca. 60 Std. Vor-/Nachbereitung

ca. 30 Std. Prüfungsvorbereitung

Literatur

H. Karl und A. Willig, *Protocols and Architectures for Wireless Sensor Networks*, Wiley and Sons, 2005, ISBN 0470095105.

T Teilleistung: Internetrecht [T-INFO-101307]

Verantwortung: Thomas Dreier
Bestandteil von: [M-INFO-101215] Recht des Geistigen Eigentums

Leistungspunkte	Sprache	Turnus	Version
3	deutsch	Jedes Wintersemester	1

Veranstaltungen

Semester	LV-Nr.	Veranstaltungen	Art	SWS	Dozenten
WS 17/18	24354	Internetrecht	Vorlesung (V)	2	Thomas Dreier

Erfolgskontrolle(n)

Im WS besteht diese Teilleistung aus einer Vorlesung, die mit einer schriftlichen Prüfung im Umfang von i.d.R. 60 Minuten nach § 4 Abs. 2 Nr. 1 SPO abgeschlossen wird.

Im SS besteht sie aus einer Erfolgskontrolle anderer Art.

Die Erfolgskontrolle erfolgt in Form einer Prüfungsleistung anderer Art (Referat) nach § 4 Abs. 2 Nr. 3 SPO.

Voraussetzungen

keine

Empfehlungen

Keine

V Auszug aus der Veranstaltung: Internetrecht (WS 17/18)

Lernziel

Die Studierenden erhalten anhand praktischer relevanter Fragestellungen und Einzelfällen eine Orientierung für die Rechtsfragen, die sich durch den Einsatz von Digitalisierung und Vernetzung stellen.

Inhalt

Jeder der teilnehmenden Praxisvertreter erhält die Möglichkeit, ein praktisch relevantes Thema eigener Wahl je nach Umfang in ein bis drei Doppelstunden vorzustellen und mit den Studenten zu erarbeiten. Über die didaktische Vorgehensweise (Vortrag, Diskussion, Case study, Studentenreferat o.Ä.) entscheidet jeder Praxisteilnehmer selbst, damit eine möglichst themenadäquate Behandlung gewährleistet ist.

Arbeitsaufwand

Der Gesamtarbeitsaufwand für diese Lerneinheit beträgt ca. 90 Stunden, davon 22,5 h Präsenz, 45 h Vor- und Nachbereitungszeit sowie 22,5 h für die Klausurvorbereitung.

T Teilleistung: IT-Sicherheitsmanagement für vernetzte Systeme [T-INFO-101323]

Verantwortung: Hannes Hartenstein
Bestandteil von: [M-INFO-101204] Networking Labs
[M-WIWI-101458] Ubiquitous Computing
[M-INFO-101207] Netzsicherheit - Theorie und Praxis
[M-INFO-101210] Dynamische IT-Infrastrukturen

Leistungspunkte	Sprache	Turnus	Version
5	deutsch	Jedes Wintersemester	1

Veranstaltungen

Semester	LV-Nr.	Veranstaltungen	Art	SWS	Dozenten
WS 17/18	24149	IT-Sicherheitsmanagement für vernetzte Systeme	Vorlesung / Übung 3 (VÜ)		Alexander Degitz, Jan Grashöfer, Hannes Hartenstein, Till Neudecker, Oliver Stengele

Erfolgskontrolle(n)

Es wird 6 Wochen im Voraus angekündigt, ob die Erfolgskontrolle in Form einer schriftlichen Prüfung (Klausur) im Umfang von i.d.R. 60 min. nach § 4 Abs. 2 Nr. 1 SPO oder in Form einer mündlichen Prüfung im Umfang von i.d.R. 20 min. nach § 4 Abs. 2 Nr. 2 SPO stattfinden wird.

Empfehlungen

Grundkenntnisse im Bereich Rechnernetze, entsprechend den Vorlesungen *Datenbanksysteme* und *Einführung in Rechnernetze*, sind notwendig.

V Auszug aus der Veranstaltung: IT-Sicherheitsmanagement für vernetzte Systeme (WS 17/18)

Lernziel

Der/Die Studierende kennt die wesentlichen technischen, organisatorischen und rechtlichen Bausteine eines professionellen IT-Sicherheitsmanagements und kann nicht nur ihre Funktionsweise beschreiben, sondern sie auch selbst in der Praxis anwenden und Vor- und Nachteile alternativer Ansätze analysieren. Weiterhin kann er/sie die Eignung bestehender IT-Sicherheitskonzepte beurteilen. Zudem kennt der/die Studierende den Stand aktueller Forschungsfragen im Bereich des IT-Sicherheitsmanagements sowie zugehörige Lösungsansätze. Die Lernziele sind im Einzelnen:

1. Der/Die Studierende kennt die wesentlichen Schutzziele der IT-Sicherheit und kann ihre Bedeutung und Zielsetzung wiedergeben.
2. Der/Die Studierende versteht Aufbau, Phasen und wichtige Standards des IT-Sicherheitsprozesses und kann seine Anwendung beschreiben.
3. Der/Die Studierende kennt die Bedeutung des Risikomanagements für Unternehmen, kann dessen wesentliche Bestandteile verdeutlichen, und kann die Risikoanalyse auf exemplarische Bedrohungen anwenden.
4. Der/Die Studierende kennt zentrale Gesetze aus dem rechtlichen Umfeld der IT-Sicherheit und kann ihre Anwendung erläutern.
5. Der/Die Studierende versteht die Funktionsweise elementarer kryptographischer Bausteine und kann deren Eignung für spezifische Fälle bewerten.
6. Der/Die Studierende kennt alternative Schlüsselmanagement-Architekturen und kann ihre Vor- und Nachteile beurteilen.
7. Der/Die Studierende versteht den Begriff der digitalen Identität und kann verschiedene Authentifikationsstrategien anwenden.
8. Der/Die Studierende kennt unterschiedliche, weit verbreitete Zugriffskontrollmodelle und kann ihre Anwendung in der Praxis verdeutlichen.
9. Der/Die Studierende kennt unterschiedliche Architekturen zum organisationsinternen Management digitaler Identitäten und kann ihre wesentlichen Eigenschaften erörtern.
10. Der/Die Studierende kennt mit RADIUS, SAML und oAuth mehrere Ansätze zur organisationsübergreifenden Verwaltung von Identitäten und kann ihre Funktionsweise erläutern.
11. Der/Die Studierende versteht Bedeutung eines professionellen Notfallmanagements und kann dessen Umsetzung beschreiben.
12. Der/Die Studierende versteht Problemstellung und den grundlegenden Ansatz des vertraulichen Auslagerns von Daten und kann behandelte Auslagerungsstrategien durchführen.

-
13. Der/Die Studierende kennt mehrere alternative Shared Cryptographic File Systems und kann deren Unterschiede anhand eines Schlüsselgraphen verdeutlichen.

Inhalt

Ziel der Vorlesung ist es, den Studenten die Grundlagen des IT-Sicherheitsmanagements für vernetzte Systeme sowohl in methodischer als auch in technischer Hinsicht zu vermitteln und aktuelle Forschungsfragen vorzustellen.

Arbeitsaufwand

Präsenzzeit: 45h (3 SWS * 15 Vorlesungswochen)

Vor- und Nachbereitungszeit: 67.5h (3 SWS * 1.5h/SWS * 15 Vorlesungswochen)

Klausurvorbereitung: 37.5h

Gesamt: 150h (= 5 ECTS Punkte)

Literatur

Jochen Dinger, Hannes Hartenstein, Netzwerk- und IT-Sicherheitsmanagement : Eine Einführung, Universitätsverlag Karlsruhe, 2008.

Weiterführende Literatur

Claudia Eckert, IT-Sicherheit. Konzepte - Verfahren - Protokolle, 8. Auflage, Oldenbourg Wissenschaftsverlag, 2013, ISBN: 978-3486721386

Andrew S. Tanenbaum, Computernetzwerke, 5. Auflage, Pearson Studium, 2012, ISBN: 978-3868941371

Messaoud Benantar, Access Control Systems: Security, Identity Management and Trust Models, Springer, 2006, ISBN: 978-0387004457

T Teilleistung: Knowledge Discovery [T-WIWI-102666]

Verantwortung: York Sure-Vetter
Bestandteil von: [M-WIWI-102827] Service Computing
[M-WIWI-101456] Intelligente Systeme und Services

Leistungspunkte	Sprache	Turnus	Version
5	englisch	Jedes Wintersemester	1

Veranstaltungen

Semester	LV-Nr.	Veranstaltungen	Art	SWS	Dozenten
WS 17/18	2511302	Knowledge Discovery	Vorlesung (V)	2	Achim Rettinger, York Sure-Vetter
WS 17/18	2511303	Übungen zu Knowledge Discovery	Übung (Ü)	1	Aditya Mogadala, Achim Rettinger, York Sure-Vetter

Erfolgskontrolle(n)

Die Erfolgskontrolle erfolgt in Form einer schriftlichen Prüfung (Klausur) im Umfang von 1h nach § 4, Abs. 2, 1 SPO. Den Studierenden wird durch gesonderte Aufgabenstellungen die Möglichkeit geboten einen Notenbonus zu erwerben. Die Note einer bestandenen Klausur kann dadurch um bis zu 0,3-0,4 Notenpunkte verbessert werden.

Voraussetzungen

Keine

V Auszug aus der Veranstaltung: Knowledge Discovery (WS 17/18)

Lernziel

Studierende

- kennen die Grundlagen des Maschinellen Lernen, Data Minings und Knowledge Discovery.
- können lernfähige Systeme, konzipieren, trainieren und evaluieren.
- führen Knowledge Discovery Projekte unter Berücksichtigung von Algorithmen, Repräsentationen and Anwendungen durch.

Inhalt

Inhalte der Vorlesung umfassen den gesamten Machine Learning und Data Mining Prozess mit Themen zu Crisp, Data Warehousing, OLAP-Techniken, Lernverfahren, Visualisierung und empirische Evaluation. Behandelte Lernverfahren reichen von klassischen Ansätzen wie Entscheidungsbäumen, Neuronalen Netzen und Support Vector Machines bis zu ausgewählten Ansätzen aus der aktuellen Forschung. Betrachtete Lernprobleme sind u.a. featurevektor-basiertes Lernen, Text Mining und die Analyse von sozialen Netzwerken.

Arbeitsaufwand

- Gesamtaufwand bei 5 Leistungspunkten: ca. 150 Stunden
- Präsenzzeit: 45 Stunden
- Vor- und Nachbereitung der LV: 67.5 Stunden
- Prüfung und Prüfungsvorbereitung: 37.5 Stunden

Literatur

- T. Hastie, R. Tibshirani, J. Friedman. The Elements of Statistical Learning: Data Mining, Inference, and Prediction (<http://www-stat.stanford.edu/~tibs/ElemStatLearn/>)
- T. Mitchell. Machine Learning. 1997
- M. Berhold, D. Hand (eds). Intelligent Data Analysis - An Introduction. 2003
- P. Tan, M. Steinbach, V. Kumar: Introduction to Data Mining, 2005, Addison Wesley

T Teilleistung: Kognitive Systeme [T-INFO-101356]

Verantwortung: Rüdiger Dillmann, Alexander Waibel
Bestandteil von: [M-INFO-100819] Kognitive Systeme

Leistungspunkte	Sprache	Turnus	Version
6	deutsch	Jedes Sommersemester	1

Veranstaltungen

Semester	LV-Nr.	Veranstaltungen	Art	SWS	Dozenten
SS 2017	24572	Kognitive Systeme	Vorlesung / Übung 4 (VÜ)		Yoo-Jin Azad, Rüdiger Dillmann, Thai Son Nguyen, Daniel Reichard, Matthias Sperber, Sebastian Stüker, Alexander Waibel

Erfolgskontrolle(n)

Die Erfolgskontrolle erfolgt in Form einer schriftlichen Prüfung im Umfang von 60 Minuten nach § 4 Abs. 2 Nr. 1 der SPO. Durch die Bearbeitung von Übungsblättern kann zusätzlich ein Notenbonus von max. 0,4 Punkte (entspricht einem Notenschritt) erreicht werden. Dieser Bonus ist nur gültig für eine Prüfung im gleichen Semester. Danach verfällt der Notenbonus.

Voraussetzungen

Keine.

V Auszug aus der Veranstaltung: Kognitive Systeme (SS 2017)

Lernziel

Studierende beherrschen

- Die relevanten Elemente eines technischen kognitiven Systems und deren Aufgaben.
- Die Problemstellungen dieser verschiedenen Bereiche können erkannt und bearbeitet werden.
- Weiterführende Verfahren können selbständig erschlossen und erfolgreich bearbeitet werden.
- Variationen der Problemstellung können erfolgreich gelöst werden.
- Die Lernziele sollen mit dem Besuch der zugehörigen Übung erreicht sein.

Die Studierenden beherrschen insbesondere die grundlegenden Konzepte und Methoden der Bildrepräsentation und Bildverarbeitung wie homogene Punktoperatoren, Histogrammauswertung sowie Filter im Orts- und Frequenzbereich. Sie beherrschen Methoden zur Segmentierung von 2D-Bildaten anhand von Schwellwerten, Farben, Kanten und Punktmerkmalen. Weiterhin können die Studenten mit Stereokamerasystemen und deren bekannten Eigenschaften, wie z.B. Epipolargeometrie und Triangulation, aus gefundenen 2D Objekten, die 3D Repräsentationen rekonstruieren. Studenten kennen den Begriff der Logik und können mit Aussagenlogik, Prädikatenlogik und Planungssprachen umgehen. Insbesondere können sie verschiedene Algorithmen zur Bahnplanung verstehen und anwenden. Ihnen sind die wichtigsten Modelle zur Darstellung von Objekten und der Umwelt bekannt sowie numerische Darstellungsmöglichkeiten eines Roboters.

Die Studierenden beherrschen die grundlegenden Methoden zur automatischen Signalvorverarbeitung und können deren Vor- und Nachteile benennen. Für ein gegebenes Problem sollen sie die geeigneten Vorverarbeitungsschritte auswählen können. Die Studierenden sollen mit der Taxonomie der Klassifikationssysteme arbeiten können und Verfahren in das Schema einordnen können. Studierende sollen zu jeder Klasse Beispielfahren benennen können. Studierende sollen in der Lage sein, einfache Bayesklassifikatoren bauen und hinsichtlich der Fehlerwahrscheinlichkeit analysieren können. Studierende sollen die Grundbegriffe des maschinellen Lernens anwenden können, sowie vertraut sein mit Grundlegenden Verfahren des maschinellen Lernens. Die Studierenden sind vertraut mit den Grundzügen eines Multilayer-Perzeptrons und sie beherrschen die Grundzüge des Backpropagation Trainings. Ferner sollen sie weitere Typen von neuronalen Netzen benennen und beschreiben können. Die Studierenden können den grundlegenden Aufbau eines statistischen Spracherkennungssystems für Sprache mit großem Vokabular beschreiben. Sie sollen einfache Modelle für die Spracherkennung entwerfen und berechnen können, sowie eine einfache Vorverarbeitung durchführen können. Ferner sollen die Studierenden grundlegende Fehlermaße für Spracherkennungssysteme beherrschen und berechnen können.

Inhalt

Kognitive Systeme handeln aus der Erkenntnis heraus. Nach der Reizaufnahme durch Perzeptoren werden die Signale verarbeitet und aufgrund einer hinterlegten Wissensbasis gehandelt. In der Vorlesung werden die einzelnen Module eines kognitiven Systems

vorgestellt. Hierzu gehören neben der Aufnahme und Verarbeitung von Umweltinformationen (z. B. Bilder, Sprache), die Repräsentation des Wissens sowie die Zuordnung einzelner Merkmale mit Hilfe von Klassifikatoren. Weitere Schwerpunkte der Vorlesung sind Lern- und Planungsmethoden und deren Umsetzung. In den Übungen werden die vorgestellten Methoden durch Aufgaben vertieft.

Arbeitsaufwand

154h

1. Präsenzzeit in Vorlesungen/Übungen: 30 + 9
2. Vor-/Nachbereitung derselbigen: 20 + 24
3. Klausurvorbereitung/Präsenz in selbiger: 70 + 1

T Teilleistung: Konvexe Analysis [T-WIWI-102856]

Verantwortung: Oliver Stein
Bestandteil von: [M-WIWI-101473] Mathematische Optimierung

Leistungspunkte	Turnus	Version
4,5	Jedes Wintersemester	1

Veranstaltungen

Semester	LV-Nr.	Veranstaltungen	Art	SWS	Dozenten
SS 2017	2550120	Konvexe Analysis	Vorlesung (V)		Oliver Stein

Erfolgskontrolle(n)

Die Erfolgskontrolle erfolgt in Form einer schriftlichen Prüfung (60min.) (nach §4(2), 1 SPO).

Die Prüfung wird im Vorlesungssemester und dem darauf folgenden Semester angeboten.

Zulassungsvoraussetzung zur schriftlichen Prüfung ist der Erwerb von mindestens 30% der Übungspunkte. Die Prüfungsanmeldung über das Online-Portal für die schriftliche Prüfung gilt somit vorbehaltlich der Erfüllung der Zulassungsvoraussetzung.

Voraussetzungen

Keine

Empfehlungen

Es wird dringend empfohlen, vor Besuch dieser Veranstaltung mindestens eine Vorlesung aus dem Bachelor-Programm des Lehrstuhls zu belegen.

Anmerkung

Die Lehrveranstaltung wird nicht regelmäßig angeboten. Das für drei Studienjahre im Voraus geplante Lehrangebot kann im Internet (www.ior.kit.edu) nachgelesen werden.

V Auszug aus der Veranstaltung: Konvexe Analysis (SS 2017)

Lernziel

Der/die Studierende

- kennt und versteht die Grundlagen der konvexen Analysis,
- ist in der Lage, moderne Techniken der konvexen Analysis in der Praxis auszuwählen, zu gestalten und einzusetzen.

Inhalt

Die konvexe Analysis beschäftigt sich mit Eigenschaften konvexer Funktionen und konvexer Mengen, besonders im Hinblick auf die Minimierung konvexer Funktionen über konvexen Mengen. Dass die beteiligten Funktionen dabei nicht notwendigerweise differenzierbar zu sein brauchen, eröffnet eine Reihe von Anwendungen, die durch Verfahren der differenzierbaren Optimierung nicht behandelt werden können, etwa Approximationsprobleme bezüglich der Manhattan- oder der Maximumnorm, Klassifikationsprobleme oder die Theorie statistischer Schätzer. Die Vorlesung wird entlang eines weiteren, geometrisch leicht verständlichen Beispiels entwickelt, in dem ein nichtglatt beschriebenes Hindernis derart durch eine differenzierbare konvexe Funktion beschrieben werden soll, dass Mindest- und Höchstabstände zum Hindernis berechenbar sind. Die Vorlesung ist wie folgt aufgebaut:

- Einführende Beispiele und Terminologie
- Konvexes Subdifferential, Lipschitz-Stetigkeit und der Sicherheitsabstand
- Normalenkegel, Fehlerschranken und der Höchstabstand

Literatur

Weiterführende Literatur:

- J. Borwein, A. Lewis, Convex Analysis and Nonlinear Optimization: Theory and Examples (2 ed.), Springer, 2006.
- S. Boyd, L. Vandenberghe, Convex Optimization, Cambridge University Press, 2004.
- O. Güler, Foundations of Optimization, Springer, 2010.
- J.-B. Hiriart-Urruty, C. Lemarechal, Fundamentals of Convex Analysis, Springer, 2001.
- R.T. Rockafellar, Convex Analysis, Princeton University Press, 1970.
- R.T. Rockafellar, R.J.B. Wets, Variational Analysis, Springer, Berlin, 1998.

T Teilleistung: Konzepte und Anwendungen von Workflowsystemen [T-INFO-101257]

Verantwortung: Jutta Mülle

Bestandteil von: [M-INFO-101208] Innovative Konzepte des Daten- und Informationsmanagements

Leistungspunkte	Sprache	Turnus	Version
5	deutsch	Jedes Wintersemester	1

Veranstaltungen

Semester	LV-Nr.	Veranstaltungen	Art	SWS	Dozenten
WS 17/18	24111	Konzepte und Anwendungen von Workflowsystemen	Vorlesung (V)	3	Jutta Mülle

Erfolgskontrolle(n)

Es wird im Voraus angekündigt, ob die Erfolgskontrolle in Form einer schriftlichen Prüfung (Klausur) im Umfang von 1h nach § 4, Abs. 2 Nr. 1 SPO oder in Form einer mündlichen Prüfung im Umfang von 20 min. nach § 4 Abs. 2 Nr. 2 SPO stattfindet.

Voraussetzungen

Keine

Empfehlungen

Datenbankkenntnisse, z.B. aus der Vorlesung *Datenbanksysteme*.

V Auszug aus der Veranstaltung: Konzepte und Anwendungen von Workflowsystemen (WS 17/18)

Lernziel

Am Ende des Kurses sollen die Teilnehmer in der Lage sein, Workflows zu modellieren, die Modellierungsaspekte und ihr Zusammenspiel zu erläutern, Modellierungsmethoden miteinander zu vergleichen und ihre Anwendbarkeit in unterschiedlichen Anwendungsbereichen einzuschätzen. Sie sollten den technischen Aufbau eines Workflow-Management-Systems mit den wichtigsten Komponenten kennen und verschiedene Architekturen bewerten können. Schließlich sollten die Teilnehmer einen Einblick in die aktuellen relevanten Standards und in den Stand der Forschung durch aktuelle Forschungsthemen gewonnen haben.

Inhalt

Workflow-Management-Systeme (WFMS) unterstützen die Abwicklung von Geschäftsprozessen entsprechend vorgegebener Arbeitsabläufe. Immer wichtiger wird die Unterstützung von Abläufen im Service-orientierten Umfeld.

- Die Vorlesung beginnt mit der Einordnung von WFMS in betriebliche Informationssysteme und stellt den Zusammenhang mit der Geschäftsprozessmodellierung her.
- Es werden formale Grundlagen für WFMS eingeführt (Petri- Netze, Pi-Kalkül).
- Modellierungsmethoden für Workflows und der Entwicklungsprozess von Workflow-Management-Anwendungen werden vorgestellt und in Übungen vertieft.
- Insbesondere der Einsatz von Internettechniken speziell von Web Services und Standardisierungen für Prozessmodellierung, Orchestrierung und Choreographie werden in diesem Kontext vorgestellt.
- Im Teil Realisierung von Workflow-Management-Systemen werden verschiedene Architekturen sowie Systemtypen und beispielhaft konkrete Systeme behandelt.
- Weiterhin wird auf anwendungsgetriebene Vorgehensweisen zur Änderung von Workflows, speziell Geschäftsprozess-Reengineering und kontinuierliche Prozessverbesserung eingegangen.
- Abschließend werden Ergebnisse aus aktuellen Forschungsrichtungen, wie Methoden und Konzepte zur Unterstützung flexibler, adaptiver Workflows, Security für Workflows und Prozess-Mining behandelt.

Arbeitsaufwand

130h

- Präsenzzeit in Vorlesungen, Übungen: 36h
- Vor-/Nachbereitung derselbigen (inkl. Übungsaufgaben bearbeiten): 36h
- Prüfungsvorbereitung und Präsenz in selbiger: 58h

Literatur

- W.M.P. van der Aalst. The Application of Petri Nets to Workflow Management. The Journal of Circuits, Systems and Computers, Seiten 1-45, Band 7:1, 1998.

-
- S. Jablonski, M. Böhm, W. Schulze (Hrsg.): Workflow-Management - Entwicklung von Anwendungen und Systemen. dpunkt-Verlag, Heidelberg, 1997
 - Frank Leymann, Dieter Roller: Production Workflows - Concepts and Techniques. Prentice-Hall, 2000
 - W.M.P. van der Aalst: Workflow Management: Models, Methods, and Systems. MIT Press, 368 pp., 2002
 - Michael Havey: Essential Business Process Modeling. O'Reilly Media, Inc., 2005

Weiterführende Literatur

- M. Dumas, Wil M. P. van der Aalst, Arthur H. M. ter Hofstede (eds.): Process-Aware Information Systems. Wiley, 2005
- D. Harel: Statecharts: A Visual Formalism for Complex Systems, Science of Computer Programming Vol. 8, 1987.
- Dirk Wodtke, Gerhard Weikum A Formal Foundation for Distributed Workflow Execution Based on State Charts. Foto N. Afrati, Phokion Kolaitis (Eds.): Database Theory - ICDT '97, 6th International Conference, Delphi, Greece, January 8-10, 1997, Proceedings. Lecture Notes in Computer Science 1186, Springer Verlag, Seiten 230-246, 1997.
- H.M.W. Verbeek, T. Basten, and W.M.P. van der Aalst Diagnosing workflow processes using Woflan. Computing Science Report 99/02, Eindhoven University of Technology, Eindhoven, 1999.

T Teilleistung: Kreditrisiken [T-WIWI-102645]

Verantwortung: Marliese Uhrig-Homburg
Bestandteil von: [M-WIWI-101483] Finance 2

Leistungspunkte	Sprache	Turnus	Version
4,5	deutsch	Jedes Wintersemester	1

Veranstaltungen

Semester	LV-Nr.	Veranstaltungen	Art	SWS	Dozenten
WS 17/18	2530565	Kreditrisiken	Vorlesung (V)	2	Marliese Uhrig-Homburg
WS 17/18	2530566	Übung Kreditrisiken	Übung (Ü)	1	Michael Hofmann, Marliese Uhrig-Homburg

Erfolgskontrolle(n)

Die Erfolgskontrolle erfolgt in Form einer schriftlichen Prüfung (75min.) (nach §4(2), 1 SPOs) und eventuell durch weitere Leistungen als Erfolgskontrolle anderer Art (§4(2), 3 SPO 2007) bzw. Studienleistung (§4(3) SPO 2015). Die Prüfung wird in jedem Semester angeboten und kann zu jedem ordentlichen Prüfungstermin wiederholt werden.

Voraussetzungen

Keine

Empfehlungen

Kenntnisse aus der Veranstaltung Derivate sind sehr hilfreich.

Anmerkung

Die Veranstaltung wird als Blockveranstaltung angeboten.

V Auszug aus der Veranstaltung: Kreditrisiken (WS 17/18)

Lernziel

Ziel der Vorlesung Kreditrisiken ist es, mit den Kreditmärkten und den Kennzahlen zur Beschreibung des Ausfallrisikos wie Ratings, Ausfallwahrscheinlichkeiten bzw. Credit Spreads vertraut zu werden. Die Studierenden lernen in der Vorlesung die einzelnen Komponenten des Kreditrisikos (wie z.B. Ausfallzeitpunkt und Ausfallhöhe) kennen und quantifizieren diese in unterschiedlichen theoretischen Modellen, um damit Kreditderivate zu bewerten.

Inhalt

Die Vorlesung Kreditrisiken behandelt die vielfältigen Probleme im Rahmen der Messung, Steuerung und Kontrolle von Kreditrisiken. Hierzu werden zunächst die theoretischen und empirischen Zusammenhänge zwischen Ratings, Ausfallwahrscheinlichkeiten und Spreads analysiert. Im Zentrum stehen dann Fragen der Bewertung von Kreditrisiken. Schließlich wird auf das Management von Kreditrisiken beispielsweise mit Kreditderivaten und in Form der Portfolio-Steuerung eingegangen und es werden die gesetzlichen Regelungen mit ihren Implikationen diskutiert.

Arbeitsaufwand

Gesamtaufwand bei 4,5 Leistungspunkten: ca. 135.0 Stunden

Präsenzzeit: 30 Stunden

Vor- und Nachbereitung der LV: 45.0 Stunden

Prüfung und Prüfungsvorbereitung: 60.0 Stunden

Literatur

- Lando, D., Credit risk modeling: Theory and Applications, Princeton Univ. Press, (2004).
- Uhrig-Homburg, M., Fremdkapitalkosten, Bonitätsrisiken und optimale Kapitalstruktur, Beiträge zur betriebswirtschaftlichen Forschung 92, Gabler Verlag, (2001).

Weiterführende Literatur:

- Bluhm, C., Overbeck, L., Wagner, C., Introduction to Credit Risk Modelling, 2nd Edition, Chapman & Hall, CRC Financial Mathematics Series, (2010).
- Duffie, D., Singleton, K.J., Credit Risk: Pricing, Measurement and Management, Princeton Series of Finance, Prentice Hall, (2003).

T Teilleistung: Kryptographische Wahlverfahren [T-INFO-101279]

Verantwortung: Jörn Müller-Quade

Bestandteil von: [M-INFO-101197] Computersicherheit
[M-INFO-101198] Fortgeschrittene Themen der Kryptographie

Leistungspunkte	Turnus	Version
3	Jedes Wintersemester	1

Erfolgskontrolle(n)

Die Erfolgskontrolle erfolgt in Form einer mündlichen Prüfung nach § 4 Abs. 2 Nr. 2 SPO.

Voraussetzungen

Keine.

Empfehlungen

Kenntnisse zu Grundlagen der Kryptographie sind hilfreich.

T Teilleistung: Large-scale Optimierung [T-WIWI-106549]

Verantwortung: Steffen Rebennack

Bestandteil von: [M-WIWI-101473] Mathematische Optimierung

[M-WIWI-103289] Stochastische Optimierung

[M-WIWI-102832] Operations Research im Supply Chain Management

Leistungspunkte	Turnus	Version
4,5	Unregelmäßig	1

Erfolgskontrolle(n)

Die Erfolgskontrolle erfolgt in Form einer 60-minütigen schriftlichen Prüfung (nach §4(2), 1 SPO). Die Prüfung wird jedes Semester angeboten.

Voraussetzungen

Keine.

Anmerkung

Der Vorlesungsturnus ist derzeit noch unklar.

T Teilleistung: Liberalised Power Markets [T-WIWI-107043]

Verantwortung: Wolf Fichtner
Bestandteil von: [M-WIWI-101451] Energiewirtschaft und Energiemärkte
[M-WIWI-102808] Digital Service Systems in Industry

Leistungspunkte	Sprache	Turnus	Version
3	englisch	Jedes Wintersemester	1

Veranstaltungen

Semester	LV-Nr.	Veranstaltungen	Art	SWS	Dozenten
WS 17/18	2581998	Liberalised Power Markets	Vorlesung (V)	2	Wolf Fichtner

Erfolgskontrolle(n)

Die Erfolgskontrolle erfolgt in Form einer schriftlichen Prüfung (nach § 4(2), 1 SPO).

Voraussetzungen

Die Lehrveranstaltung ist Pflicht im Modul *Energiewirtschaft und Energiemärkte* [WW4BWLIP4] und muss geprüft werden.

Empfehlungen

Keine

V Auszug aus der Veranstaltung: Liberalised Power Markets (WS 17/18)

Lernziel

Der/die Studierende besitzt weitgehende Kenntnisse im Bereich der neuen Anforderungen liberalisierter Energiemärkte. Der/die Studierende entwickelt die Fähigkeit:

- die neuen ökonomischen Aspekte liberalisierter Energiemärkte zu verstehen,
- ein tieferes Verständnis der verschiedenen Teilmärkte des Elektrizitätsmarktes zu entwickeln und
- Problemstellungen liberalisierter Energiemärkte zu identifizieren.

Inhalt

1. The European liberalisation process
 - 1.1 The concept of a competitive market
 - 1.2 The regulated market
 - 1.3 Deregulation in Europe
2. Pricing and investments in a liberalised power market
 - 2.1 Merit order
 - 2.2 Prices and investments
 - 2.3 Market flaws and market failure
 - 2.4 Regulation in liberalised markets
 - 2.5 Additional regulation mechanisms
3. The power market and the corresponding submarkets
 - 3.1 List of submarkets
 - 3.2 Types of submarkets
 - 3.3 Market rules
4. Risk management
 - 4.1 Uncertainties in a liberalised market
 - 4.2 Investment decisions under uncertainty
 - 4.3 Estimating future electricity prices
 - 4.4 Portfolio management
5. Market power
 - 5.1 Defining market power
 - 5.2 Indicators of market power
 - 5.3 Reducing market power
6. Market structures in the value chain of the power sector

Arbeitsaufwand

Gesamtaufwand bei 3,5 Leistungspunkten: ca. 105 Stunden

Präsenzzeit: 30 Stunden
Selbststudium: 75 Stunden

Literatur

Weiterführende Literatur:

Power System Economics; Steven Stoft, IEEE Press/Wiley-Interscience Press, 0-471-15040-1

T Teilleistung: Machine Learning in Finance [T-WIWI-106195]

Verantwortung: Maxim Ulrich
Bestandteil von: [M-WIWI-103121] Financial Technology for Risk and Asset Management
[M-WIWI-103122] Quantitative Risk Management

Leistungspunkte	Turnus	Version
4,5	Jedes Sommersemester	1

Erfolgskontrolle(n)

Die Lehrveranstaltung wird nicht wie geplant zum Sommersemester 2017 angeboten.

Die Note ergibt sich durch ein Examen. Das Examen (und die Wiederholungsklausur) prüft den Stoff des aktuellen Semesters und findet jeweils in der letzten Woche der vorlesungsfreien Zeit statt. Studenten welche das Examen nicht bestehen können im folgenden Semester (erneut in der letzten Woche der vorlesungsfreien Zeit) eine Wiederholungsklausur schreiben. Die Gesamtnote kann um insgesamt 0.3 Notenpunkte verbessert werden wenn der Student insgesamt 80% der ausgeteilten (freiwilligen) Übungsblätter korrekt löst.

Voraussetzungen

Keine

Empfehlungen

Keine

T Teilleistung: Macro-Finance [T-WIWI-106194]

Verantwortung: Maxim Ulrich
Bestandteil von: [M-WIWI-103120] Financial Economics

Leistungspunkte	Sprache	Turnus	Version
4,5	englisch	Jedes Wintersemester	1

Veranstaltungen

Semester	LV-Nr.	Veranstaltungen	Art	SWS	Dozenten
WS 17/18	2530362	Computational Risk and Asset Management II	Vorlesung (V)	2	Maxim Ulrich
WS 17/18	2530363	Übung zu Computational Risk and Asset Management II	Übung (Ü)	2	Stephan Florig

Erfolgskontrolle(n)

Die Note ergibt sich durch ein Examen. Das Examen (und die Wiederholungsklausur) prüft den Stoff des aktuellen Semesters und findet jeweils in der letzten Woche der vorlesungsfreien Zeit statt. Studenten welche das Examen nicht bestehen, können im folgenden Semester (erneut in der letzten Woche der vorlesungsfreien Zeit) eine Wiederholungsklausur schreiben.

Voraussetzungen

Keine

Empfehlungen

Keine

Anmerkung

Die Lehrveranstaltung wird neu zum Wintersemester 2016/2017 angeboten. Sie wird in englischer Sprache gehalten

T Teilleistung: Management Accounting 1 [T-WIWI-102800]

Verantwortung: Marcus Wouters
Bestandteil von: [M-WIWI-101498] Controlling (Management Accounting)

Leistungspunkte	Sprache	Turnus	Version
4,5	englisch	Jedes Sommersemester	1

Veranstaltungen

Semester	LV-Nr.	Veranstaltungen	Art	SWS	Dozenten
SS 2017	2579900	Management Accounting 1	Vorlesung (V)	2	Marcus Wouters
SS 2017	2579901	Übung zu Management Accounting I	Übung (Ü)	2	Michael Pelz, Marcus Wouters

Erfolgskontrolle(n)

Die Erfolgskontrolle erfolgt in Form einer zweigliedrigen Prüfung. Diese besteht aus einer schriftlichen Prüfung (90 min.) (nach §4(2), 1 SPO) am Ende von jedem Semester sowie der Bearbeitung eines mehrwöchigen Projektes während des Semesters.

Voraussetzungen

Keine

V Auszug aus der Veranstaltung: Management Accounting 1 (SS 2017)

Lernziel

Die Studierenden kennen die Theorie und Anwendungsmöglichkeiten des Controlling (Management Accounting). Die Teilnehmer sind in der Lage Finanzdaten für verschiedene Zwecke in Unternehmen auszuwerten.

Inhalt

Die Lehrveranstaltung beschäftigt sich mit Fragestellungen des Controlling (Management Accounting) im Rahmen von Entscheidungsprozessen. Einige dieser Themen in der LV MA1 sind: Kurzzeitplanung, Investitionsentscheidungen, Budgetierung und Kostenrechnung.

Es werden internationale Lektüren/Publikationen in englischer Sprache verwendet.

Diese Fragestellung wird hauptsächlich aus der Perspektive der Nutzer von Finanzinformationen behandelt, nicht so sehr auch der Perspektive von Controllern, die diese Informationen erstellen.

Die Lehrveranstaltung baut auf Grundwissen von Buchhaltungskonzepten auf, die im Rahmen von betriebswirtschaftlichen Lehrveranstaltungen im Kernprogramm (Basis) erworben wurden. Der Kurs richtet sich an die Studierenden der Fachrichtung Wirtschaftsingenieurwesen.

Arbeitsaufwand

Gesamtaufwand: 135 Stunden

Präsenzzeit: 30 Stunden

Selbststudium: 105 Stunden

Literatur

- Marc Wouters, Frank H. Selto, Ronald W. Hilton, Michael W. Maher: Cost Management – Strategies for Business Decisions, 2012, Verlag: McGraw-Hill Higher Education (ISBN-13 9780077132392 / ISBN-10 0077132394)
- Zusätzlich werden Artikel auf ILIAS zur Vergütung gestellt.

T Teilleistung: Management Accounting 2 [T-WIWI-102801]

Verantwortung: Marcus Wouters
Bestandteil von: [M-WIWI-101498] Controlling (Management Accounting)

Leistungspunkte	Sprache	Turnus	Version
4,5	englisch	Jedes Wintersemester	1

Veranstaltungen

Semester	LV-Nr.	Veranstaltungen	Art	SWS	Dozenten
WS 17/18	2579902	Management Accounting 2	Vorlesung (V)	2	Marcus Wouters
WS 17/18	2579903	Übung zu Management Accounting II	Übung (Ü)	2	Ana Mickovic, Marcus Wouters

Erfolgskontrolle(n)

Die Erfolgskontrolle erfolgt in Form einer zweigliedrigen Prüfung. Diese besteht aus einer schriftlichen Prüfung (90 min.) (nach §4(2), 1 SPO) am Ende von jedem Semester sowie der Bearbeitung eines mehrwöchigen Projektes während des Semesters.

Voraussetzungen

Keine

Empfehlungen

Empfohlen wird, die LV "Management Accounting1" vorab zu besuchen.

V Auszug aus der Veranstaltung: Management Accounting 2 (WS 17/18)

Lernziel

Die Studierenden kennen die Theorie und Anwendungsmöglichkeiten des Controlling (Management Accounting). Die Teilnehmer sind in der Lage Finanzdaten für verschiedene Zwecke in Unternehmen auszuwerten.

Inhalt

Die Lehrveranstaltung beschäftigt sich mit Fragestellungen des Controlling (Management Accounting) im Rahmen von Entscheidungsprozessen. Einige dieser Themen in der LV MA2 sind: Kostenschätzung, Kostenrechnung, Finanzielle Leistungsindikatoren, Interne Preise, Strategische Leistungssysteme und Kunden-Wertschätzung.

Es werden internationale Lektüren/Publikationen in englischer Sprache verwendet.

Diese Fragestellung wird hauptsächlich aus der Perspektive der Nutzer von Finanzinformationen behandelt, nicht so sehr auch der Perspektive von Controllern, die diese Informationen erstellen.

Die Lehrveranstaltung baut auf Grundwissen von Buchhaltungskonzepten auf, die im Rahmen von betriebswirtschaftlichen Lehrveranstaltungen im Kernprogramm (Basis) erworben wurden. Der Kurs richtet sich an die Studierenden der Fachrichtung Wirtschaftsingenieurwesen.

Arbeitsaufwand

Gesamtaufwand: 135 Stunden

Präsenzzeit: [56] Stunden (4 SWS)

Vor- /Nachbereitung: [54] Stunden

Prüfung und Prüfungsvorbereitung: [25] Stunden

Literatur

- Marc Wouters, Frank H. Selto, Ronald W. Hilton, Michael W. Maher: Cost Management – Strategies for Business Decisions, 2012, Verlag: McGraw-Hill Higher Education (ISBN-13 9780077132392 / ISBN-10 0077132394)
- Zusätzlich werden Artikel auf ILIAS zur Vergütung gestellt.

T Teilleistung: Management neuer Technologien [T-WIWI-102612]

Verantwortung: Thomas Reiß
Bestandteil von: [M-WIWI-101488] Entrepreneurship (EnTechnon)

Leistungspunkte	Sprache	Turnus	Version
5	deutsch	Jedes Sommersemester	1

Veranstaltungen

Semester	LV-Nr.	Veranstaltungen	Art	SWS	Dozenten
SS 2017	2545003	Management neuer Technologien	Vorlesung (V)	3	Thomas Reiß
SS 2017	2545004	Übung zu Management neuer Technologien	Übung (Ü)	2	Thomas Reiß

Erfolgskontrolle(n)

Die Erfolgskontrolle erfolgt in Form einer schriftlichen Prüfung (Klausur) nach §4 (2), 1 SPO.

Voraussetzungen

Keine

Empfehlungen

Keine

V Auszug aus der Veranstaltung: Management neuer Technologien (SS 2017)

Lernziel

Dieser Kurs vermittelt einen Überblick zu neuen Technologien in den Forschungsbereichen der Biotechnologie, Nanotechnologie und Neurowissenschaften sowie über Grundbegriffe des Technologiemanagements. Ein Hörer der Vorlesung soll in der Lage sein, Problemstellungen der Technikbewertung und Früherkennung neuer Technologien strukturiert darzustellen und formale Ansätze zu Fragestellungen des Technologiemanagements sachgerecht anwenden zu können.

Inhalt

Neuen Technologien werden große Potenziale für die internationale Wettbewerbsfähigkeit verschiedener Wirtschaftssektoren zugemessen. So geht man beispielsweise davon aus, dass in der pharmazeutischen Industrie kein neues Medikament mehr entwickelt wird, das nicht von Methoden und Techniken aus der Biotechnologie anhängt. Für Unternehmen und Innovationspolitiker stellt sich somit gleichermaßen die Frage, wie man Potenziale neuer Technologien rechtzeitig erkennt und wie man diese möglichst effizient nutzt. Dies sind zentrale Fragen des Managements neuer Technologien. Die Vorlesung gibt einen Überblick zur internationalen Entwicklung wesentlicher neuer Technologien (z.B. Nanotechnologie, Biotechnologie, Neurotechnologien, Technologiekonvergenz), stellt wichtige Methoden des Technikmonitorings vor und diskutiert die wirtschaftliche und gesellschaftliche Bedeutung neuer Technologien. Grundbegriffe des Technologiemanagements werden eingeführt und das Management neuer Technologien an Fallbeispielen vertieft.

Arbeitsaufwand

Gesamtaufwand bei 5 Leistungspunkten: ca. 150 Stunden

Präsenzzeit: 30 Stunden

Selbststudium: 120 Stunden

Literatur

- Hausschildt/Salomo: Innovationsmanagement; Borchert et al.: Innovations- und Technologiemanagement;
- Specht/Möhrle; Gabler Lexikon Technologiemanagement

Die relevanten Auszüge und zusätzlichen Quellen werden in der Veranstaltung bekannt gegeben.

T Teilleistung: Management von Informatik-Projekten [T-WIWI-102667]

Verantwortung: Roland Schätzle
Bestandteil von: [M-WIWI-101477] Entwicklung betrieblicher Informationssysteme

Leistungspunkte	Sprache	Turnus	Version
5	deutsch	Jedes Sommersemester	1

Veranstaltungen

Semester	LV-Nr.	Veranstaltungen	Art	SWS	Dozenten
SS 2017	2511214	Management von Informatik-Projekten	Vorlesung (V)	2	Roland Schätzle
SS 2017	2511215	Übungen zu Management von Informatik-Projekten	Übung (Ü)	1	Roland Schätzle

Erfolgskontrolle(n)

Die Erfolgskontrolle erfolgt in Form einer schriftlichen Prüfung (Klausur) im Umfang von 1h (nach §4(2), 1 SPO). Sie findet in der ersten Woche nach der Vorlesungszeit statt.

Voraussetzungen

Keine

V Auszug aus der Veranstaltung: Management von Informatik-Projekten (SS 2017)

Lernziel

Die Studierenden

- erklären die Begriffswelt des IT-Projektmanagement und die dort typischerweise angewendeten Methoden zur Planung, Abwicklung und Steuerung,
- wenden die Methoden passend zur Projektphase und zum Projektkontext an,
- berücksichtigen dabei u.a. organisatorische und soziale Einflussfaktoren.

Inhalt

Es werden Rahmenbedingungen, Einflussfaktoren und Methoden bei der Planung, Abwicklung und Steuerung von Informatikprojekten behandelt. Insbesondere wird auf folgende Themen eingegangen:

- Projektumfeld
- Projektorganisation
- Projektplanung mit den Elementen:
 - Projektstrukturplan
 - Ablaufplan
 - Terminplan
 - Ressourcenplan
- Aufwandsschätzung
- Projektinfrastruktur
- Projektsteuerung und Projektcontrolling
- Risikomanagement
- Wirtschaftlichkeitsbetrachtung
- Entscheidungsprozesse, Verhandlungsführung, Zeitmanagement.

Arbeitsaufwand

Der Gesamtarbeitsaufwand für diese Lerneinheit beträgt ca. 150 Stunden (5.0 Credits).

Vorlesung 30h

Übung 15h

Vor- bzw. Nachbereitung der Vorlesung 30h

Vor- bzw. Nachbereitung der Übung 30h

Prüfungsvorbereitung 44h

Prüfung 1h
Summe: 150h

Literatur

- B. Hindel, K. Hörmann, M. Müller, J. Schmied. Basiswissen Software-Projektmanagement. dpunkt.verlag 2004
- Project Management Institute Standards Committee. A Guide to the Project Management Body of Knowledge (PMBOK guide). Project Management Institute. Four Campus Boulevard. Newton Square. PA 190733299. U.S.A.

Weitere Literatur wird in der Vorlesung bekannt gegeben.

T Teilleistung: Markenrecht [T-INFO-101313]

Verantwortung: Yvonne Matz

Bestandteil von: [M-INFO-101215] Recht des Geistigen Eigentums

Leistungspunkte	Sprache	Turnus	Version
3	deutsch	Jedes Semester	1

Veranstaltungen

Semester	LV-Nr.	Veranstaltungen	Art	SWS	Dozenten
WS 17/18	24136	Markenrecht	Vorlesung (V)	2	Yvonne Matz

Erfolgskontrolle(n)

Die Erfolgskontrolle erfolgt in Form einer schriftlichen Prüfung (Klausur) nach § 4 Abs. 2 Nr. 1 SPO.

Voraussetzungen

keine

V Auszug aus der Veranstaltung: Markenrecht (WS 17/18)

Lernziel

Der/die Studierende kennt die strukturellen Grundlagen des nationalen sowie des europäischen Kennzeichenrechts. Er/sie kennt insbesondere die Schutzvoraussetzungen der eingetragenen Marke ebenso wie der Benutzungsmarke. Er/sie ist vertraut sowohl mit dem nationalen als auch mit dem europäischen markenrechtlichen Anmeldeverfahren, Er/sie weiß, welche Schutzansprüche ihm/ihr aus der Verletzung seines/ihres Kennzeichenrechts zustehen und welche Rechte anderer Kennzeicheninhaber zu beachten sind. Ferner ist er/sie vertraut mit dem Recht der geschäftlichen Bezeichnungen, der Werktitel und der geographischen Herkunftsangaben.

Am Ende der Vorlesung besitzt der/die Studierende die Fähigkeit, sich in kennzeichenrechtliche Problematiken einzuarbeiten und Lösungen zu entwickeln.

Inhalt

Die Vorlesung befasst sich mit den Grundfragen des Markenrechts: was ist eine Marke, wie erhalte ich Markenschutz, welche Rechte habe ich als Markeninhaber, welche Rechte anderer Markeninhaber muss ich beachten, welche anderen Kennzeichenrechte gibt es, etc. Die Studenten werden auch in die Grundlagen des europäischen und internationalen Kennzeichenrechts eingeführt.

Arbeitsaufwand

Der Gesamtarbeitsaufwand für diese Lerneinheit beträgt 90 h, davon 22,5 h Präsenz, 45 h Vor- und Nachbereitungszeit sowie 22,5 h für die Klausurvorbereitung.

Literatur

- Berlit, Wolfgang: Markenrecht, Verlag C.H.Beck, ISBN 3-406-53782-0, neueste Auflage.

T Teilleistung: Market Engineering: Information in Institutions [T-WIWI-102640]

Verantwortung: Christof Weinhardt

Bestandteil von: [M-WIWI-102754] Service Economics and Management

[M-WIWI-101409] Electronic Markets

[M-WIWI-101453] Angewandte strategische Entscheidungen

[M-WIWI-101446] Market Engineering

Leistungspunkte	Sprache	Turnus	Version
4,5	englisch	Jedes Sommersemester	1

Veranstaltungen

Semester	LV-Nr.	Veranstaltungen	Art	SWS	Dozenten
SS 2017	2540460	Market Engineering: Information in Institutions	Vorlesung (V)	2	Christof Weinhardt
SS 2017	2540461	Übungen zu Market Engineering: Information in Institutions	Übung (Ü)	1	Esther Marie Mengelkamp, Christof Weinhardt

Erfolgskontrolle(n)

Die Erfolgskontrolle erfolgt in Form einer schriftlichen Prüfung (60 min) (nach §4(2), 1 SPOs). Durch die erfolgreiche Teilnahme am Übungsbetrieb als Erfolgskontrolle anderer Art (§4 (2), 3 SPO 2007) bzw. Studienleistung (§4(3) SPO 2015) können bis zu 6 Bonuspunkte für die schriftliche Prüfung erworben werden. Die Bonuspunkte gelten nur für die Haupt- und Nachklausur des Semesters, in dem sie erworben wurden.

Voraussetzungen

Keine

V Auszug aus der Veranstaltung: Market Engineering: Information in Institutions (SS 2017)

Lernziel

Der/die Studierende

- versteht den Ökonomen als Ingenieur, um Märkte zu entwerfen,
- stellt verschiedene Märkte und deren Marktmechanismen gegenüber und evaluiert die Markteffizienz,
- wendet spieltheoretische Modellierung sowie Mechanism Design und Auction Theory als Methode zur interdisziplinären Evaluierung an.

Inhalt

Die Vorlesung steht unter der Prämisse des "Ökonomen als Ingenieur", wie sie beispielsweise von Hal Varian und Al Roth postuliert wurde (jeweils in 2002). Studierende lernen Gestaltungsoptionen elektronischer Marktplattformen in ihrer Gesamtheit zu erfassen, zu bewerten und weiterzuentwickeln. Sie lernen die Integration von Märkten in traditionelle Geschäftsprozesse kennen und Lösungen für interdisziplinäre Fragestellungen zu entwickeln sowie zu implementieren. Die Vorlesung fokussiert sich auf die Bestandteile von elektronischen Märkten wie z.B. der Markt Mikrostruktur, der IT Infrastruktur auf der der Markt implementiert wurde, sowie die Business Struktur, also dem Erlösmodell hinter dem Markt. Auf diese Weise lernen die Studierenden welche ökonomischen Anreize Märkte auf Ihre Teilnehmer ausüben können, wie Märkte aufgebaut werden können, sowie die Geschäftsmodelle die hinter einer Marktplattform stehen. Des weiteren erhlaten die Studierende durch Teamarbeit an aktueller Literatur und Anwendungsfällen sowohl theoretische als auch praktische Erfahrung.

Arbeitsaufwand

Der Gesamtarbeitsaufwand für diese Lerneinheit beträgt ca. 135 Stunden (4,5 Credits).

Präsenzzeit: 30 Stunden

Selbststudium: 105 Stunden

Literatur

- Roth, A., The Economist as Engineer: Game Theory, Experimental Economics and Computation as Tools for Design Economics. *Econometrica* 70(4): 1341-1378, 2002.
- Weinhardt, C., Holtmann, C., Neumann, D., Market Engineering. *Wirtschaftsinformatik*, 2003.
- Wolfstetter, E., Topics in Microeconomics - Industrial Organization, Auctions, and Incentives. Cambridge, Cambridge University Press, 1999.
- Smith, V. "Theory, Experiments and Economics", *The Journal of Economic Perspectives*, Vol. 3, No. 1, 151-69 1989

T Teilleistung: Market Research [T-WIWI-107720]

Verantwortung:

Bestandteil von: [M-WIWI-101647] Data Science: Evidence-based Marketing
[M-WIWI-101487] Sales Management
[M-WIWI-101490] Marketing Management

Leistungspunkte	Turnus	Version
4,5	Jedes Sommersemester	1

Erfolgskontrolle(n)

Die Erfolgskontrolle erfolgt in Form einer schriftlichen Prüfung (60 min.) (nach §4(2), 1 SPO).

Voraussetzungen

Keine

Empfehlungen

Keine

Anmerkung

“Market Research” ist ab dem Sommersemester 2018 das Äquivalent zur ehemaligen Vorlesung “Marktforschung” und wird in englischer Sprache gehalten.

Diese Veranstaltung ist Voraussetzung für Studierende, die an Abschlussarbeiten bei der Forschergruppe “Marketing und Vertrieb” interessiert sind.

T Teilleistung: Marketing Analytics [T-WIWI-103139]

Verantwortung: Martin Klarmann
Bestandteil von: [M-WIWI-101647] Data Science: Evidence-based Marketing

Leistungspunkte	Sprache	Turnus	Version
4,5	englisch	Jedes Wintersemester	2

Veranstaltungen

Semester	LV-Nr.	Veranstaltungen	Art	SWS	Dozenten
WS 17/18	2572170	Marketing Analytics (englisch)	Vorlesung (V)	2	Martin Klarmann
WS 17/18	2572171	Übung zu Marketing Analytics	Übung (Ü)	1	Ingo Halbauer

Erfolgskontrolle(n)

Die Erfolgskontrolle erfolgt in Form einer schriftlichen Prüfung (60min.) (nach §4(2), 1 SPO).

Voraussetzungen

Voraussetzung für das Belegen des Kurses ist das erfolgreiche Absolvieren der Veranstaltung T-WIWI-107720 Market Research.

Modellierte Voraussetzungen

Es müssen die folgenden Bestandteile erfüllt werden:

- Die Teilleistung [T-WIWI-107720] *Market Research* muss erfolgreich abgeschlossen worden sein.

Empfehlungen

Keine

Anmerkung

Nähere Informationen erhalten Sie direkt bei der Forschungsgruppe Marketing und Vertrieb (marketing.iism.kit.edu).
Im Falle von Austauschstudierenden kann die Bedingung, dass der Kurs Marktforschung bestanden sein muss, umgangen werden, wenn diese ausreichende Statistikkennnisse durch Statistikkurse an der Heimatuniversität nachweisen können. Dies wird individuell vom Lehrstuhl geprüft.

V Auszug aus der Veranstaltung: Marketing Analytics (englisch) (WS 17/18)

Lernziel

Der/ die Studierende

- erhält aufbauend auf der Vorlesung Marktforschung einen Überblick über weiterführende statistische Verfahren
- lernt im Zuge der Vorlesung den Umgang mit fortgeschrittenen Erhebungsmethoden und Analyseverfahren
- ist darauf aufbauend in der Lage die Ergebnisse zu interpretieren und Handlungsimplikationen abzuleiten.

Inhalt

Im Rahmen des Kurses wird auf verschiedene relevante Marktforschungsfragestellungen eingegangen, wie unter anderem das Verständnis von Kundeneinstellungen, das Vorbereiten strategischer Entscheidungen und das Erstellen von Verkaufsprognosen. Zur Untersuchung dieser Fragestellungen wird der Umgang unter anderem mit Daten aus sozialen Medien, Paneldaten, Nested Observations und experimentellem Design vermittelt. Zur Datenanalyse werden weiterführende Verfahren wie Multilevel Modeling, Structural Equation Modeling oder Return on Marketing Models behandelt. Hierbei wird auch vertiefend auf Fragestellungen der Kausalität eingegangen. Die Vorlesung wird durch eine rechnerbasierte Übung ergänzt, in welcher die Verfahren praktisch angewendet werden.

Arbeitsaufwand

Gesamtaufwand bei 4,5 Leistungspunkten: ca. 135.0 Stunden

Präsenzzeit: 30 Stunden

Vor- /Nachbereitung: 45 Stunden

Prüfung und Prüfungsvorbereitung: 60 Stunden

Literatur

- Hanssens, Dominique M., Parsons, Leonard J., Schultz, Randall L. (2003), Market response models: Econometric and time series analysis, 2nd ed, Boston.
- Gelman, Andrew, Hill, Jennifer (2006), Data analysis using regression and multilevel/hierarchical models, New York.

-
- Cameron, A. Colin, Trivedi, Pravin K. (2005), Microeconometrics: methods and applications, New York.
 - Chapman, Christopher, Feit, Elea M. (2015), R for Marketing Research and Analytics, Cham.
 - Ledolter, Johannes (2013), Data mining and business analytics with R, New York.

T Teilleistung: Marketing Strategy Planspiel [T-WIWI-102835]

Verantwortung: Martin Klarmann
Bestandteil von: [M-WIWI-101490] Marketing Management

Leistungspunkte	Sprache	Turnus	Version
1,5	deutsch	Jedes Sommersemester	1

Veranstaltungen

Semester	LV-Nr.	Veranstaltungen	Art	SWS	Dozenten
SS 2017	2571183	Marketing Strategy Planspiel	Block (B)	1	Assistenten, Martin Klarmann

Erfolgskontrolle(n)

Die Erfolgskontrolle erfolgt in Form einer Erfolgskontrolle anderer Art (§4 (2), 3 SPO 2007) bzw. Prüfungsleistung anderer Art (§4(2), 3 SPO 2015). Diese besteht aus einer Gruppenpräsentation und anschließender Fragerunde im Umfang von 20 Minuten.

Voraussetzungen

Keine

Empfehlungen

Keine

Anmerkung

Bitte beachten Sie, dass nur eine der folgenden Veranstaltungen für das Modul Marketing Management angerechnet werden kann: Marketing Strategy Planspiel, Strategic Brand Management, Open Innovation – Konzepte, Methoden und Best Practices oder Business Plan Workshop.

Diese Veranstaltung hat eine Teilnahmebeschränkung. Die Forschungsgruppe Marketing und Vertrieb ermöglicht typischerweise allen Studierenden den Besuch einer Veranstaltung mit 1,5 ECTS Punkten im entsprechenden Modul. Eine Garantie für den Besuch einer bestimmten Veranstaltung kann auf keinen Fall gegeben werden.

Für die Teilnahme an dieser Veranstaltung ist eine Bewerbung erforderlich. Die Bewerbungsphase findet in der Regel zu Beginn der Vorlesungszeit im Sommersemester statt. Nähere Informationen zum Bewerbungsprozess erhalten Sie in der Regel kurz vor Beginn der Vorlesungszeit im Sommersemester auf der Webseite der Forschungsgruppe Marketing und Vertrieb (marketing.iism.kit.edu).

V Auszug aus der Veranstaltung: Marketing Strategy Planspiel (SS 2017)

Lernziel

Studierende

- können mit der Software des Unternehmensplanspiels "Markstrat" umgehen
- verfügen über die Fähigkeit, eigenverantwortlich in Gruppen strategische Marketing-Entscheidungen treffen zu können
- können grundlegende marketingstrategische Konzepte (z.B. zur Marktsegmentierung, Produkteinführung, Koordination des Marketing Mix, Marktforschung, Vertriebswegauswahl oder Wettbewerbsverhalten) auf einen praktischen Kontext anwenden
- können Informationen zur Entscheidungsfindung sammeln und sinnvoll selektieren
- können auf vorgegebene Marktbegebenheiten in einer darauf abgestimmten Weise reagieren
- sind fähig, ihre Strategie in einer klaren und in sich stimmigen Weise zu präsentieren
- sind in der Lage, über Erfolg, Probleme, wichtige Ereignisse, externe Einflüsse und Strategiewechsel während des Planspiels zu referieren und ihre Lerneffekte reflektiert zu präsentieren

Inhalt

Die Studenten werden in Gruppen eingeteilt und übernehmen das Management eines Unternehmens. Die Durchführung dieses Unternehmensplanspiels erfolgt mit Hilfe der Software "Markstrat". Die anderen Gruppen des Planspiels sind auf den gleichen Märkten aktiv und stellen Konkurrenten dar. Aufgabe der einzelnen Gruppen ist es, eine Strategie zu entwickeln und anhand dieser vielfältige operative Entscheidungen (z.B. hinsichtlich Produktion, Pricing, Kommunikation und Vertrieb) zu treffen, um sich so gegenüber den anderen Gruppen in einem dynamischen Umfeld durchsetzen zu können.

Arbeitsaufwand

Gesamtaufwand bei 1,5 Leistungspunkten: ca. 45.0 Stunden

Präsenzzeit: 15 Stunden

Vor – und Nachbereitung der LV: 22.5 Stunden

Prüfung und Prüfungsvorbereitung: 7.5 Stunden

Literatur

Homburg, Christian (2016), Marketingmanagement, 6. Aufl., Wiesbaden.

T Teilleistung: Marketingkommunikation [T-WIWI-102902]

Verantwortung: Ju-Young Kim
Bestandteil von: [M-WIWI-101649] Services Marketing
[M-WIWI-101490] Marketing Management

Leistungspunkte	Sprache	Turnus	Version
4,5	deutsch	Jedes Sommersemester	1

Veranstaltungen

Semester	LV-Nr.	Veranstaltungen	Art	SWS	Dozenten
SS 2017	2540440	Marketingkommunikation	Vorlesung (V)	2	Ju-Young Kim
SS 2017	2540441	Übung zu Marketingkommunikation	Übung (Ü)	1	Ju-Young Kim, Wiebke Klingemann

Erfolgskontrolle(n)

Die Erfolgskontrolle erfolgt in Form einer schriftlichen Prüfung (60 min.) (nach §4(2), 1 SPO).

Voraussetzungen

Keine

Empfehlungen

Keine

V Auszug aus der Veranstaltung: Marketingkommunikation (SS 2017)

Inhalt

Im Rahmen der Veranstaltung Marketingkommunikation werden die Studenten an Ziele und Instrumente der Marketingkommunikation herangeführt. Nach einer kurzen Einführung und einem Überblick über die Marketingkommunikation werden klassische Werbestrategien und Werbetechniken vorgestellt und die Studenten mit der Erfolgsmessung der Werbewirkung vertraut gemacht. Außerdem werden aktuelle Inhalte der Online-Kommunikation vermittelt. Dazu gehören Online-Werbemaßnahmen, WOM Marketing und Viral Marketing. Hier wird ein Überblick über die Maßnahmen gegeben, sowie aktuelle Forschungsergebnisse in den Bereichen besprochen. Ein weiterer Teil der Vorlesung befasst sich mit dem verkaufsfördernden Instrument Preis-Promotions. Es werden Grundlagen zu Preis-Promotions besprochen, ein Überblick über die ökonomischen und verhaltenswissenschaftlichen Theorien gegeben und der Erfolg von Preis-Promotions diskutiert. Den Abschluss der Vorlesung bilden die Themen Nachhaltigkeit und Corporate Social Responsibility, die eine wachsende Bedeutung für die Marketingkommunikation besitzen.

Literatur

- Esch, F-R./Herrmann, A./Sattler, H. "Marketing – Eine managementorientierte Einführung"
- Kroeber-Riel, W./Esch, F-R. "Strategie und Technik der Werbung"
- Fuchs, W./Unger, F. (2007): "Management der Marketing Kommunikation"
- Backhaus, K./Erichson, B./Plinke, W./Weiber, R.: "Multivariate Analysemethoden: Eine anwendungsorientierte Einführung"
- Stokes, Rob (2012), "eMarketing: The Essential Guide to Online Marketing," hier erhältlich:<http://students.flatworldknowledge.com/courses>
- Gedenk, Karen (2002), "Verkaufsförderung"

Weitere Literaturempfehlungen (Research Papers) finden Sie direkt im Skript.

T Teilleistung: Maschinelles Lernen 1 - Grundverfahren [T-INFO-101354]

Verantwortung: Rüdiger Dillmann
Bestandteil von: [M-INFO-101238] Automatische Sichtprüfung
[M-INFO-100817] Maschinelles Lernen 1 - Grundverfahren
[M-INFO-101241] Bildgestützte Detektion und Klassifikation

Leistungspunkte	Sprache	Turnus	Version
3	deutsch	Jedes Wintersemester	1

Veranstaltungen

Semester	LV-Nr.	Veranstaltungen	Art	SWS	Dozenten
WS 17/18	24150	Maschinelles Lernen 1 - Grundverfahren	Vorlesung (V)	2	Rüdiger Dillmann, Johann Marius Zöllner

Erfolgskontrolle(n)

Die Erfolgskontrolle erfolgt in Form einer schriftlichen Prüfung nach § 4 Abs. 2 Nr. 1 SPO.

Voraussetzungen

Keine.

Empfehlungen

Der Besuch der Vorlesungen *Formale Systeme* und *Kognitive Systeme* ist hilfreich beim Verständnis der Vorlesung.

V Auszug aus der Veranstaltung: Maschinelles Lernen 1 - Grundverfahren (WS 17/18)

Lernziel

- Studierende erlangen Kenntnis der grundlegenden Methoden im Bereich des Maschinellen Lernens.
- Studierende können Methoden des Maschinellen Lernens einordnen, formal beschreiben und bewerten.
- Die Studierenden können ihr Wissen für die Auswahl geeigneter Modelle und Methoden für ausgewählte Probleme im Bereich des Maschinellen Lernens einsetzen.

Inhalt

Das Themenfeld Wissensakquisition und Maschinelles Lernen ist ein stark expandierendes Wissensgebiet und Gegenstand zahlreicher Forschungs- und Entwicklungsvorhaben. Der Wissenserwerb kann dabei auf unterschiedliche Weise erfolgen. So kann ein System Nutzen aus bereits gemachten Erfahrungen ziehen, es kann trainiert werden, oder es zieht Schlüsse aus umfangreichem Hintergrundwissen.

Die Vorlesung behandelt sowohl symbolische Lernverfahren, wie induktives Lernen (Lernen aus Beispielen, Lernen durch Beobachtung), deduktives Lernen (Erklärungsbasiertes Lernen) und Lernen aus Analogien, als auch subsymbolische Techniken wie Neuronale Netze, Support Vektor-Maschinen, Genetische Algorithmen und Reinforcement Lernen. Die Vorlesung führt in die Grundprinzipien sowie Grundstrukturen lernender Systeme und der Lerntheorie ein und untersucht die bisher entwickelten Algorithmen. Der Aufbau sowie die Arbeitsweise lernender Systeme wird an einigen Beispielen, insbesondere aus den Gebieten Robotik, autonome mobile Systeme und Bildverarbeitung vorgestellt und erläutert.

Arbeitsaufwand

Vorlesung mit 2 SWS, plus Nachbereitung durch die Studierenden.

T Teilleistung: Maschinelles Lernen 1 - Grundverfahren [T-WIWI-106340]

Verantwortung: Johann Marius Zöllner
Bestandteil von: [M-WIWI-103356] Maschinelles Lernen

Leistungspunkte	Sprache	Turnus	Version
5	deutsch	Jedes Wintersemester	1

Veranstaltungen

Semester	LV-Nr.	Veranstaltungen	Art	SWS	Dozenten
WS 17/18	24150	Maschinelles Lernen 1 - Grundverfahren	Vorlesung (V)	2	Rüdiger Dillmann, Johann Marius Zöllner

Erfolgskontrolle(n)

Die Erfolgskontrolle erfolgt in Form einer schriftlichen Prüfung (60min.) (nach §4(2), 1 SPO) oder in Form einer mündlichen Prüfung (20min.) (nach §4(2), 2 SPO).

Die Prüfung wird in jedem Semester angeboten und kann zu jedem ordentlichen Prüfungstermin wiederholt werden.

Voraussetzungen

Keine.

Modellierte Voraussetzungen

Es müssen die folgenden Bestandteile erfüllt werden:

- Die Teilleistung [T-INFO-101354] *Maschinelles Lernen 1 - Grundverfahren* darf nicht begonnen worden sein.

Anmerkung

Neue Vorlesung in den Studiengängen Wilng/TVWL M.Sc. ab Wintersemester 2017/2018.

V Auszug aus der Veranstaltung: Maschinelles Lernen 1 - Grundverfahren (WS 17/18)

Lernziel

- Studierende erlangen Kenntnis der grundlegenden Methoden im Bereich des Maschinellen Lernens.
- Studierende können Methoden des Maschinellen Lernens einordnen, formal beschreiben und bewerten.
- Die Studierenden können ihr Wissen für die Auswahl geeigneter Modelle und Methoden für ausgewählte Probleme im Bereich des Maschinellen Lernens einsetzen.

Inhalt

Das Themenfeld Wissensakquisition und Maschinelles Lernen ist ein stark expandierendes Wissensgebiet und Gegenstand zahlreicher Forschungs- und Entwicklungsvorhaben. Der Wissenserwerb kann dabei auf unterschiedliche Weise erfolgen. So kann ein System Nutzen aus bereits gemachten Erfahrungen ziehen, es kann trainiert werden, oder es zieht Schlüsse aus umfangreichem Hintergrundwissen.

Die Vorlesung behandelt sowohl symbolische Lernverfahren, wie induktives Lernen (Lernen aus Beispielen, Lernen durch Beobachtung), deduktives Lernen (Erklärungsbasiertes Lernen) und Lernen aus Analogien, als auch subsymbolische Techniken wie Neuronale Netze, Support Vektor-Maschinen, Genetische Algorithmen und Reinforcement Lernen. Die Vorlesung führt in die Grundprinzipien sowie Grundstrukturen lernender Systeme und der Lerntheorie ein und untersucht die bisher entwickelten Algorithmen. Der Aufbau sowie die Arbeitsweise lernender Systeme wird an einigen Beispielen, insbesondere aus den Gebieten Robotik, autonome mobile Systeme und Bildverarbeitung vorgestellt und erläutert.

Arbeitsaufwand

Vorlesung mit 2 SWS, plus Nachbereitung durch die Studierenden.

T Teilleistung: Maschinelles Lernen 2 - Fortgeschrittene Verfahren [T-INFO-101392]

Verantwortung: Rüdiger Dillmann
Bestandteil von: [M-INFO-100855] Maschinelles Lernen 2 - Fortgeschrittene Verfahren
[M-INFO-101241] Bildgestützte Detektion und Klassifikation

Leistungspunkte	Sprache	Turnus	Version
3	deutsch	Jedes Sommersemester	1

Veranstaltungen

Semester	LV-Nr.	Veranstaltungen	Art	SWS	Dozenten
SS 2017	24620	Maschinelles Lernen 2 - Fortgeschrittene Verfahren	Vorlesung (V)	2	Darius Azarfar, Rüdiger Dillmann, Stefan Ulbrich, Johann Marius Zöllner

Erfolgskontrolle(n)

Die Erfolgskontrolle erfolgt in Form einer schriftlichen Prüfung nach § 4 Abs. 2 Nr. 1 SPO.

Voraussetzungen

Keine.

Empfehlungen

Der Besuch der Vorlesung *Maschinelles Lernen 1* oder einer vergleichbaren Vorlesung ist sehr hilfreich beim Verständnis der Vorlesung.

V Auszug aus der Veranstaltung: Maschinelles Lernen 2 - Fortgeschrittene Verfahren (SS 2017)

Lernziel

- Studierende verstehen erweiterte Konzepte des Maschinellen Lernens sowie ihre Anwendungsmöglichkeit.
- Studierende können Methoden des Maschinellen Lernens einordnen, formal beschreiben und bewerten.
- Im Einzelnen können Methoden des Maschinellen Lernens in komplexe Entscheidungs- und Inferenzsysteme eingebettet und angewendet werden.
- Die Studierenden können ihr Wissen zur Auswahl geeigneter Modelle und Methoden des Maschinellen Lernens für vorliegende Probleme im Bereich der Maschinellen Intelligenz einsetzen.

Inhalt

Das Themenfeld Maschinelle Intelligenz und speziell Maschinelles Lernen unter Berücksichtigung realer Herausforderungen komplexer Anwendungsdomänen ist ein stark expandierendes Wissensgebiet und Gegenstand zahlreicher Forschungs- und Entwicklungsvorhaben.

Die Vorlesung behandelt erweiterte Methoden des Maschinellen Lernens wie semi-überwachtes und aktives Lernen, tiefe Neuronale Netze (deep learning), gepulste Netze, hierarchische Ansätze z.B. beim Reinforcement Learning sowie dynamische, probabilistisch relationale Methoden. Ein weiterer Schwerpunkt liegt in der Einbettung und Anwendung von maschinell lernenden Verfahren in realen Systemen.

Die Vorlesung führt in die neusten Grundprinzipien sowie erweiterte Grundstrukturen ein und erläutert bisher entwickelte Algorithmen. Der Aufbau sowie die Arbeitsweise der Verfahren und Methoden werden anhand einiger Anwendungsszenarien, insbesondere aus dem Gebiet technischer (teil-)autonomer Systeme (Robotik, Neurorobotik, Bildverarbeitung etc.) vorgestellt und erläutert.

Arbeitsaufwand

Vorlesung mit 2 SWS, plus Nachbereitung durch die Studierenden.

Literatur

Die Foliensätze sind als PDF verfügbar.

Weiterführende Literatur

-
- Stuart J. Russell, Peter Norvig: *'Künstliche Intelligenz: Ein moderner Ansatz'*, Pearson Studium, 2004
 - Weitere (spezifische) Literatur zu einzelnen Themen wird in der Vorlesung angegeben.

T Teilleistung: Maschinelles Lernen 2 - Fortgeschrittene Verfahren [T-WIWI-106341]

Verantwortung: Johann Marius Zöllner
Bestandteil von: [M-WIWI-103356] Maschinelles Lernen

Leistungspunkte	Sprache	Turnus	Version
5	deutsch	Jedes Sommersemester	1

Veranstaltungen

Semester	LV-Nr.	Veranstaltungen	Art	SWS	Dozenten
SS 2017	2511502	Maschinelles Lernen 2 - Fortgeschrittene Verfahren	Vorlesung (V)	2	Johann Marius Zöllner
SS 2017	2511503	Übungen zu Maschinelles Lernen 2 - Fortgeschrittene Verfahren	Übung (Ü)	1	Johann Marius Zöllner

Erfolgskontrolle(n)

Die Erfolgskontrolle erfolgt in Form einer schriftlichen Prüfung (60min.) (nach §4(2), 1 SPO) oder in Form einer mündlichen Prüfung (20min.) (nach §4(2), 2 SPO).

Die Prüfung wird in jedem Semester angeboten und kann zu jedem ordentlichen Prüfungstermin wiederholt werden.

Voraussetzungen

Keine.

Modellierte Voraussetzungen

Es müssen die folgenden Bestandteile erfüllt werden:

- Die Teilleistung [T-INFO-101392] *Maschinelles Lernen 2 - Fortgeschrittene Verfahren* darf nicht begonnen worden sein.

Anmerkung

Neue Vorlesung in den Studiengängen Wilng/TVWL M.Sc. ab Sommersemester 2017.

V Auszug aus der Veranstaltung: Maschinelles Lernen 2 - Fortgeschrittene Verfahren (SS 2017)

Lernziel

- Studierende verstehen erweiterte Konzepte des Maschinellen Lernens sowie ihre Anwendungsmöglichkeit.
- Studierende können Methoden des Maschinellen Lernens einordnen, formal beschreiben und bewerten.
- Im Einzelnen können Methoden des Maschinellen Lernens in komplexe Entscheidungs- und Inferenzsysteme eingebettet und angewendet werden.
- Die Studierenden können ihr Wissen zur Auswahl geeigneter Modelle und Methoden des Maschinellen Lernens für vorliegende Probleme im Bereich der Maschinellen Intelligenz einsetzen.

Inhalt

Das Themenfeld Maschinelle Intelligenz und speziell Maschinelles Lernen unter Berücksichtigung realer Herausforderungen komplexer Anwendungsdomänen ist ein stark expandierendes Wissensgebiet und Gegenstand zahlreicher Forschungs- und Entwicklungsvorhaben.

Die Vorlesung behandelt erweiterte Methoden des Maschinellen Lernens wie semi-überwachtes und aktives Lernen, tiefe Neuronale Netze (deep learning), gepulste Netze, hierarchische Ansätze z.B. beim Reinforcement Learning sowie dynamische, probabilistisch relationale Methoden. Ein weiterer Schwerpunkt liegt in der Einbettung und Anwendung von maschinell lernenden Verfahren in realen Systemen.

Die Vorlesung führt in die neusten Grundprinzipien sowie erweiterte Grundstrukturen ein und erläutert bisher entwickelte Algorithmen. Der Aufbau sowie die Arbeitsweise der Verfahren und Methoden werden anhand einiger Anwendungsszenarien, insbesondere aus dem Gebiet technischer (teil-)autonomer Systeme (Robotik, Neurorobotik, Bildverarbeitung etc.) vorgestellt und erläutert.

Arbeitsaufwand

Vorlesung mit 2 SWS, plus Nachbereitung durch die Studierenden.

Literatur

Die Foliensätze sind als PDF verfügbar.

Weiterführende Literatur

-
- Stuart J. Russell, Peter Norvig: *'Künstliche Intelligenz: Ein moderner Ansatz'*, Pearson Studium, 2004
 - Weitere (spezifische) Literatur zu einzelnen Themen wird in der Vorlesung angegeben.

T Teilleistung: Masterarbeit [T-WIWI-103142]

Verantwortung: Studiendekan der KIT-Fakultät für Wirtschaftswissenschaften
Bestandteil von: [\[M-WIWI-101656\]](#) Modul Masterarbeit

Leistungspunkte	Version
30	1

Erfolgskontrolle(n)
siehe Modulbeschreibung

Voraussetzungen
siehe Modulbeschreibung

T Teilleistung: Medizinische Simulationssysteme I [T-INFO-101379]

Verantwortung: Rüdiger Dillmann, Stefanie Speidel

Bestandteil von: [M-INFO-101250] Medizinische Simulationssysteme und Neuromedizin

Leistungspunkte	Sprache	Turnus	Version
3	deutsch	Jedes Wintersemester	1

Veranstaltungen

Semester	LV-Nr.	Veranstaltungen	Art	SWS	Dozenten
WS 17/18	24173	Medizinische Simulationssysteme I	Vorlesung (V)	2	Rüdiger Dillmann

Erfolgskontrolle(n)

Die Erfolgskontrolle erfolgt gemäß § 4 Abs. 2 Nr. 2 SPO in Form einer mündlichen Prüfung im Umfang von i.d.R. 20 Minuten

Voraussetzungen

Keine.

V Auszug aus der Veranstaltung: Medizinische Simulationssysteme I (WS 17/18)

Lernziel

Die Studierenden kennen die wesentlichen Komponenten von Systemen zur computerassistierten Chirurgie. Sie können wesentliche Methoden der Bildakquisition, Bildverarbeitung, Segmentierung, Modellbildung, Wissensrepräsentation und Visualisierung erklären, bewerten und den Gegebenheiten entsprechend auswählen. Auf Basis dieses Wissens sind sie in der Lage eigene Systeme zu konzipieren und wichtige Designentscheidungen korrekt zu fällen.

Studierende beherrschen insbesondere die Bildgebungsmodalitäten Röntgen, CT, MRT, Sonographie und Endoskopie. Sie kennen Methoden zur Vorverarbeitung solcher Bilder und darauf aufbauend unterschiedliche Segmentierungsmethoden, u.a. punkt-, regionen- und modellbasierte Verfahren. Sie beherrschen unterschiedliche Registrierungsverfahren in der prä- und intraoperativen Anwendung und verstehen grundlegende Modellierungs- und Visualisierungstechniken für ein computergestütztes Assistenzsystem. Sie kennen Methoden zur endoskopischen Bildauswertung sowie Modellierungstechniken für Trainingssysteme in der minimal-invasiven Chirurgie. Schließlich kennen sie unterschiedliche Anwendungsszenarien in der computergestützten Chirurgie, bspw. intraoperative Navigation oder diagnostische Bildauswertung.

Arbeitsaufwand

1. Präsenzzeit in Vorlesungen: 30h
2. Vor-/Nachbereitung: 45h
3. Prüfungsvorbereitung: 15h

T Teilleistung: Medizinische Simulationssysteme II [T-INFO-101380]

Verantwortung: Rüdiger Dillmann

Bestandteil von: [M-INFO-101250] Medizinische Simulationssysteme und Neuromedizin

Leistungspunkte	Sprache	Turnus	Version
3	deutsch	Jedes Sommersemester	1

Veranstaltungen

Semester	LV-Nr.	Veranstaltungen	Art	SWS	Dozenten
SS 2017	24676	Medizinische Simulationssysteme II	Vorlesung (V)	2	Rüdiger Dillmann, Stefan Suwelack

Erfolgskontrolle(n)

Die Erfolgskontrolle erfolgt gemäß § 4 Abs. 2 Nr. 2 SPO in Form einer mündlichen Prüfung im Umfang von i.d.R. 20 Minuten

Voraussetzungen

Keine.

Empfehlungen

Der vorherige Besuch der Vorlesung *Medizinische Simulationssysteme I* [24173] wird empfohlen.

Anmerkung

Das Modul/TL "Medizinische Simulationssysteme II" wird nicht mehr angeboten. Prüfungen werden bis SS18 angeboten.

V Auszug aus der Veranstaltung: Medizinische Simulationssysteme II (SS 2017)

Lernziel

Studierende kennen die wesentlichen Einsatzgebiete und die spezifischen Herausforderungen für den Einsatz numerischer Simulationen in der Medizintechnik. Sie können wesentliche Methoden der Weichgewebesimulation und Fluidmechanik (Hämodynamik) erklären, bewerten und den Gegebenheiten entsprechend auswählen. Auf Basis dieses Wissens sind sie in der Lage eigene medizinische Simulationssysteme zu konzipieren und wichtige Designentscheidungen korrekt zu fällen.

Studierende beherrschen insbesondere die phänomenologische Modellierung von Weichgewebe mittels Feder-Masse-Modellen und die physikalische Modellierung mittels elastischen Potentialen und Erhaltungsgleichungen. Sie verstehen resultierende Randwertprobleme und kennen Finite-Elemente-Methoden einschließlich Vernetzungsalgorithmen zur numerischen Lösung. Weiterhin kennen sie die Erhaltungsgleichungen der Strömungsdynamik und sind in der Lage, einfache Problemstellungen analytisch zu lösen. Sie kennen Methoden zur Kopplung struktur- und strömungsmechanischer Probleme und verstehen das Konzept der Lagrangeschen, der Eulerschen und der Arbitrary-Lagrangian-Eulerian Bezugssysteme. Schließlich kennen die Studierenden typische Simulationsszenarien in der Medizin, insbesondere das Brainshift-Problem, die endoskopische Viszeralchirurgie, das Herz und seine Funktionsweise sowie die Aorta mit Windkessel effekt.

Inhalt

Die Vorlesung beschäftigt sich mit dem Gebiet der medizinischen Simulationssysteme. In Fortsetzung der Vorlesung *Medizinische Simulationssysteme I* werden Modellierung und Simulation biologischer Systeme behandelt. Im Vordergrund stehen die Strukturmechanik zur Beschreibung von Weichgewebe und die Strömungsmechanik zur Beschreibung von Blutflüssen, ferner Finite-Elemente-Methoden als Verfahren zur numerischen Berechnung der Simulationen. Einblicke in klinische Fragestellungen und Anwendungsbeispiele sowie in klinische Validierungsmethoden runden die Veranstaltung ab.

Arbeitsaufwand

Gesamtaufwand 90 h

- Präsenzzeit in Vorlesungen: 30 h

- Vor-/Nachbereitung: 45 h

- Prüfungsvorbereitung: 15 h

T Teilleistung: Mensch-Maschine-Interaktion [T-INFO-101266]

Verantwortung: Michael Beigl
Bestandteil von: [M-INFO-100729] Mensch-Maschine-Interaktion

Leistungspunkte	Sprache	Turnus	Version
6	deutsch	Jedes Sommersemester	1

Veranstaltungen

Semester	LV-Nr.	Veranstaltungen	Art	SWS	Dozenten
SS 2017	24659	Mensch-Maschine-Interaktion	Vorlesung (V)	2	Michael Beigl, Matthias Budde, Andrea Schankin

Erfolgskontrolle(n)

Abhängig von der Teilnehmerzahl wird sechs Wochen vor der Prüfungsleistung angekündigt (§ 6 Abs. 3 SPO), ob die Erfolgskontrolle

- in Form einer mündlichen Prüfung nach § 4 Abs. 2 Nr. 2 SPO **oder**
- in Form einer schriftlichen Prüfung nach § 4 Abs. 2 Nr. 1 SPO

stattfindet.

Voraussetzungen

Die Teilnahme an der Übung ist verpflichtend und die Inhalte der Übung sind relevant für die Prüfung.

Modellierte Voraussetzungen

Es müssen die folgenden Bestandteile erfüllt werden:

- Die Teilleistung [T-INFO-106257] *Übungsschein Mensch-Maschine-Interaktion* muss erfolgreich abgeschlossen worden sein.

V Auszug aus der Veranstaltung: Mensch-Maschine-Interaktion (SS 2017)

Lernziel

Die Vorlesung führt in Grundlagen der Mensch-Maschine Kommunikation ein. Nach Abschluss der Veranstaltung können die Studierenden

- grundlegende Kenntnisse über das Gebiet Mensch-Maschine Interaktion wiedergeben
- grundlegende Techniken zur Analyse von Benutzerschnittstellen nennen und anwenden
- grundlegende Regeln und Techniken zur Gestaltung von Benutzerschnittstellen anwenden
- existierende Benutzerschnittstellen und deren Funktion analysieren und bewerten

Inhalt

Themenbereiche sind:

1. Informationsverarbeitung des Menschen (Modelle, physiologische und psychologische Grundlagen, menschliche Sinne, Handlungsprozesse),
2. Designgrundlagen und Designmethoden, Ein- und Ausgabeeinheiten für Computer, eingebettete Systeme und mobile Geräte,
3. Prinzipien, Richtlinien und Standards für den Entwurf von Benutzerschnittstellen
4. Technische Grundlagen und Beispiele für den Entwurf von Benutzungsschnittstellen (Textdialoge und Formulare, Menüsysteme, graphische Schnittstellen, Schnittstellen im WWW, Audio-Dialogsysteme, haptische Interaktion, Gesten),
5. Methoden zur Modellierung von Benutzungsschnittstellen (abstrakte Beschreibung der Interaktion, Einbettung in die Anforderungsanalyse und den Softwareentwurfsprozess),
6. Evaluierung von Systemen zur Mensch-Maschine-Interaktion (Werkzeuge, Bewertungsmethoden, Leistungsmessung, Checklisten).
7. Übung der oben genannten Grundlagen anhand praktischer Beispiele und Entwicklung eigenständiger, neuer und alternativer Benutzungsschnittstellen.

Arbeitsaufwand

Der Gesamtarbeitsaufwand für diese Lerneinheit beträgt ca. 180 Stunden (6.0 Credits).

Aktivität

Arbeitsaufwand

Präsenzzeit: Besuch der Vorlesung

15 x 90 min

22 h 30 min

Präsenzzeit: Besuch der Übung

8x 90 min

12 h 00 min

Vor- / Nachbereitung der Vorlesung

15 x 150 min

37 h 30 min

Vor- / Nachbereitung der Übung

8x 360min

48h 00min

Foliensatz/Skriptum 2x durchgehen

2 x 12 h

24 h 00 min

Prüfung vorbereiten

36 h 00 min

SUMME

180h 00 min

Arbeitsaufwand für die Lerneinheit "Mensch-Maschine-Interaktion"

Literatur

David Benyon: Designing Interactive Systems: A Comprehensive Guide to HCI and Interaction Design. Addison-Wesley Educational Publishers Inc; 2nd Revised edition; ISBN-13: 978-0321435330

Steven Heim: The Resonant Interface: HCI Foundations for Interaction Design. Addison Wesley; ISBN-13: 978-0321375964

T Teilleistung: Mobilkommunikation [T-INFO-101322]

Verantwortung: Oliver Waldhorst, Martina Zitterbart
Bestandteil von: [M-INFO-101205] Future Networking
[M-INFO-101203] Wireless Networking

Leistungspunkte	Sprache	Turnus	Version
4	deutsch	Jedes Wintersemester	1

Veranstaltungen

Semester	LV-Nr.	Veranstaltungen	Art	SWS	Dozenten
WS 17/18	24643	Mobilkommunikation	Vorlesung (V)	2	Markus Jung, Oliver Waldhorst

Erfolgskontrolle(n)

Bei unvertretbar hohem Prüfungsaufwand eine schriftliche Prüfung im Umfang von ca. 60 Minuten anstatt einer mündlichen Prüfung angeboten. Daher wird sechs Wochen im Voraus angekündigt (§ 6 Abs. 3 SPO), ob die Erfolgskontrolle

- in Form einer mündlichen Prüfung im Umfang von i.d.R. 20 Minuten nach § 4 Abs. 2 Nr. 2 SPO **oder**
- in Form einer schriftlichen Prüfung im Umfang von i.d.R. 60 Minuten nach § 4 Abs. 2 Nr. 1 SPO

stattfindet.

Voraussetzungen

Keine

Empfehlungen

Die Inhalte der Vorlesung Einführung in Rechnernetze werden als bekannt vorausgesetzt. Der Besuch der Vorlesung Telematik wird dringend empfohlen, da die Inhalte eine wichtige Grundlage für Verständnis und Einordnung des Stoffes sind.

V Auszug aus der Veranstaltung: Mobilkommunikation (WS 17/18)

Lernziel

Lernziele

Studierende

- kennen die Grundbegriffe der Mobilkommunikation und können grundlegende Methoden sowie Einflussfaktoren der drahtlosen Kommunikation bewerten
- beherrschen Struktur und Funktionsweise prominenter, praktisch relevanter Mobilkommunikationssysteme (z.B. GSM, UMTS, WLAN)
- kennen typische Problemstellungen in Mobilkommunikationssystemen und können zur Lösung geeignete Methoden bewerten, auswählen und anwenden

Die Studierenden kennen typische Probleme bei der drahtlosen Übertragung (z.B. Signalausbreitung, Dämpfung) und können diese anhand von Beispielen erläutern und zueinander in Beziehung setzen. Sie können zudem erkennen, wo diese Probleme typischerweise beim Entwurf unterschiedlicher Kommunikationssysteme auftreten.

Die Studierenden kennen ein Portfolio von Methoden zur Modulation digitaler Daten, zum Multiplexen, zur Koordination konkurrierender Medienzugriffe und zum Mobilitätsmanagement. Sie können diese in eigenen Worten erläutern, können sie bewerten und geeignete Kandidaten beim Entwurf von Systemen zur Mobilkommunikation auswählen.

Die Studierenden beherrschen die grundsätzlichen Konzepte drahtloser lokaler Netze nach IEEE 802.11 sowie drahtloser persönlicher Netze mit Bluetooth. Sie können diese erläutern und die jeweiligen Varianten miteinander vergleichen. Weiterhin können sie insbesondere den Medienzugriff detailliert analysieren und bewerten.

Die Studierenden beherrschen den Aufbau digitaler Telekommunikationssysteme wie GSM, UMTS und LTE sowie die einzelnen Aufgaben der jeweiligen Komponenten und deren detailliertes Zusammenspiel im Gesamtsystem. Sie beherrschen die konzeptionellen Unterschiede der vorgestellten Systeme und können in eigenen Worten erläutern, aus welchem Grund bestimmte Methoden aus dem Portfolio in den jeweiligen Systemen eingesetzt werden.

Die Studierenden kennen grundlegende Verfahren im Bereich des Routings in selbstorganisierenden drahtlosen Ad-hoc Netzen und können diese umfassend analysieren sowie ihren Einsatz abhängig vom Anwendungsszenario bewerten. Weiterhin beherrschen sie die grundlegenden Konzepte zur Mobilitätsunterstützung im Internet (Mobile IP und Mobile IPv6).

Inhalt

Die Vorlesung diskutiert zunächst typische Probleme bei der drahtlosen Übertragung, wie z.B. Signalausbreitung, -dämpfung, Reflektionen und Interferenzen. Ausgehend davon erarbeitet sie ein Portfolio von Methoden zur Modulation digitaler Daten, zum

Multiplexing, zur Koordination konkurrierender Medienzugriffe und zum Mobilitätsmanagement. Um zu veranschaulichen, wo und wie diese Methoden in der Praxis eingesetzt werden, werden typische Mobilkommunikationssysteme mit großer Praxisrelevanz im Detail vorgestellt. Dazu gehören drahtlose lokale Netze nach IEEE 802.11, drahtlose persönliche Netze mit Bluetooth sowie drahtlose Telekommunikationssysteme wie GSM, UMTS mit HSPA und LTE. Diskussionen von Mechanismen auf Vermittlungsschicht (Mobile Ad-hoc Netze und MobileIP) sowie Transportschicht runden die Vorlesung ab.

Arbeitsaufwand

Vorlesung mit 2 SWS plus Nachbereitung/Prüfungsvorbereitung, 4 LP.
4 LP entspricht ca. 120 Arbeitsstunden, davon
ca. 30 Std. Vorlesungsbesuch
ca. 60 Std. Vor-/Nachbereitung
ca. 30 Std. Prüfungsvorbereitung

Literatur

J. Schiller; Mobilkommunikation; Addison-Wesley, 2003.

Weiterführende Literatur

C. Eklund, R. Marks, K. Stanwood, S. Wang; IEEE Standard 802.16: A Technical Overview of the WirelessMAN-Advanced Air Interface for the Broadband Wireless Access; IEEE Communications Magazine, June 2002.
H. Kaaranen, A. Ahtiainen, et. al., UMTS Networks - Architecture, Mobility and Services, Wiley Verlag, 2001.
B. O'Hara, A. Petrick, The IEEE 802.11 Handbook - A Designers Companion IEEE, 1999.
B. A. Miller, C. Bisdikian, Bluetooth Revealed, Prentice Hall, 2002
J. Rech, Wireless LAN - 802.11-WLAN-Technologien und praktische Umsetzung im Detail, Verlag Heinz Heise, 2004.
B. Walke, Mobilfunknetze und ihre Protokolle, 3. Auflage, Teubner Verlag, 2001.
R. Read, Nachrichten- und Informationstechnik; Pearson Studium 2004.
What You Should Know About the ZigBee Alliance <http://www.zigbee.org>.
C. Perkins, Ad-hoc Networking, Addison Wesley, 2000.
H. Holma, WCDMA For UMTS, HSPA Evolution and LTE, 2007

T Teilleistung: Modeling and Analyzing Consumer Behavior with R [T-WIWI-102899]

Verantwortung: Verena Dorner, Christof Weinhardt
Bestandteil von: [M-WIWI-101506] Service Analytics
[M-WIWI-103118] Data Science: Data-Driven User Modeling
[M-WIWI-101448] Service Management

Leistungspunkte	Sprache	Turnus	Version
4,5	deutsch	Jedes Sommersemester	1

Veranstaltungen

Semester	LV-Nr.	Veranstaltungen	Art	SWS	Dozenten
SS 2017	2540470	Modeling and Analyzing Consumer Behavior with R	Vorlesung (V)	2	Verena Dorner, Dominik Jung, Ewa Lux
SS 2017	2540471	Übung zu Modeling and Analyzing Consumer Behaviour with R	Übung (Ü)	1	Verena Dorner, Dominik Jung

Erfolgskontrolle(n)

Die Erfolgskontrolle erfolgt in Form einer schriftlichen Prüfung (60 min) (nach §4(2), 1 SPOs). Durch die erfolgreiche Teilnahme am Übungsbetrieb als Erfolgskontrolle anderer Art (§4 (2), 3 SPO 2007) bzw. Studienleistung (§4(3) SPO 2015) kann ein Bonus erworben werden. Liegt die Note der schriftlichen Prüfung zwischen 4,0 und 1,3, so verbessert der Bonus die Note um eine Notenstufe (0,3 oder 0,4). Der Bonus gilt nur für die Haupt- und Nachklausur des Semesters, in dem er erworben wurde.

Voraussetzungen

Keine

Empfehlungen

Keine

Anmerkung

Teilnehmeranzahl limitiert.
Neue Vorlesung ab Sommersemester 2015.

V Auszug aus der Veranstaltung: Modeling and Analyzing Consumer Behavior with R (SS 2017)

Lernziel

Der/ die Studierende

- besitzen weiterführende Kenntnisse im Umgang mit der Statistik-Software R
- versteht die Herangehensweise an Modellierung und Simulation von Systemen zur Entscheidungsunterstützung
- beherrscht Methoden zur Auswertung, Analyse und Visualisierung von Daten

Inhalt

Die Studierenden wenden die Software R zur Bearbeitung von Fallbeispielen aus den Themenbereichen E-Commerce und Entscheidungsunterstützung (DSS) an. Auf Entwicklungsebene lernen die Studierenden, selbst Funktionen in R zu schreiben, um bspw. Unternehmensdaten zu simulieren. Auf Anwenderebene lernen die Studierenden Methoden zur Auswertung und Visualisierung von Daten kennen, z.B. zur Analyse von Produktrezensionen.

Schwerpunkte der Veranstaltung sind:

1. Datentypen und Programmierkonzepte in R
2. Datenselektion und -restrukturierung in Dataframes
3. Text Mining mit R
4. Optimierung mit R
5. Visualisierung mit R

Arbeitsaufwand

Aktivität Arbeitsaufwand

Gesamtaufwand bei 4,5 Leistungspunkten: ca. $30 \cdot 4,5 = 135$ Stunden

Präsenzzeit: ca. 32 Stunden

Vor- /Nachbereitung: ca. 52 Stunden
Prüfung und Prüfungsvorbereitung: ca. 51 Stunden

Literatur

Field, A., Miles, J., Field, Z., Discovering Statistics Using R, SAGE 2014

Jones, O., Maillardet, R., Robinson, A., Scientific Programming and Simulation Using R, Chapman & Hall / CRC Press 2009

Venables, W.N., Smith, D.M. and the R Core Team, "An Introduction to R", 2012 (Version 2.15.2), <http://cran.r-project.org/doc/manuals/R-intro.pdf>

Wickham, Hadley, ggplot2: Elegant Graphics for Data Analysis (Use R!), Springer 2009 (2nd edition)

T Teilleistung: Modelle strategischer Führungsentscheidungen [T-WIWI-102803]

Verantwortung: Hagen Lindstädt

Bestandteil von: [\[M-WIWI-101509\]](#) Führungsentscheidungen und Organisation

Leistungspunkte	Turnus	Version
4,5	Jedes Sommersemester	1

Erfolgskontrolle(n)

Bitte beachten Sie, dass die Vorlesung "Modelle strategischer Führungsentscheidungen" letztmals im Sommersemester 2016 gehalten wird. Die Prüfung wird für Erstsreiber letztmals im Wintersemester 2016/2017 angeboten. Eine letztmalige Wiederholungsprüfung wird es im Sommersemester 2017 geben (nur für Nachschreiber)!

Die Erfolgskontrolle erfolgt in Form einer schriftlichen Prüfung (Klausur) nach §4, Abs. 2, 1 SPO.

Voraussetzungen

Keine

Empfehlungen

Keine

T Teilleistung: Modellgetriebene Software-Entwicklung [T-INFO-101278]

Verantwortung: Ralf Reussner
Bestandteil von: [M-INFO-101202] Software-Methodik
[M-INFO-101201] Software-Systeme

Leistungspunkte	Sprache	Turnus	Version
3	deutsch	Jedes Wintersemester	1

Veranstaltungen

Semester	LV-Nr.	Veranstaltungen	Art	SWS	Dozenten
WS 17/18	24657	Modellgetriebene Software-Entwicklung	Vorlesung (V)	2	Erik Burger

Erfolgskontrolle(n)

Die Erfolgskontrolle erfolgt in Form einer mündlichen Prüfung im Umfang von i.d.R. 25 Minuten nach § 4 Abs. 2 Nr. 2 SPO.

Voraussetzungen

keine

Empfehlungen

Grundkenntnisse aus der Vorlesung Softwaretechnik II [24076] sind hilfreich.

V Auszug aus der Veranstaltung: Modellgetriebene Software-Entwicklung (WS 17/18)

Lernziel

Studierende verstehen modellgetriebene Ansätze zur Software-Entwicklung, können diese einsetzen und bewerten. Studierende können eigene Meta-Modelle und Transformationen nach etablierten modellgetriebenen Entwicklungsprozessen erstellen, unter Einsatz gängiger Standards der OMG (MOF, QVT, XMI, UML, etc.). Studierende kennen die theoretischen Hintergründe von Modelltransformationssprachen. Sie können sich kritisch mit den Standards und Techniken auseinandersetzen und sind in der Lage, deren jeweilige Vor- und Nachteile zu nennen und gegeneinander abzuwägen.

Inhalt

Modellgetriebene Software-Entwicklung verfolgt die Entwicklung von Software-Systemen auf Basis von Modellen. Dabei werden die Modelle nicht nur, wie bei der herkömmlichen Software-Entwicklung üblich, zur Dokumentation, Entwurf und Analyse eines initialen Systems verwendet, sondern dienen vielmehr als primäre Entwicklungsartefakte, aus denen das finale System nach Möglichkeit vollständig generiert werden kann. Diese Zentrierung auf Modelle bietet eine Reihe von Vorteilen, wie z.B. eine Anhebung der Abstraktionsebene, auf der das System spezifiziert wird, verbesserte Kommunikationsmöglichkeiten, die durch domänenspezifische Sprachen (DSL) bis zum Endkunden reichen

können, und eine Steigerung der Effizienz der Software-Erstellung durch automatisierte Transformationen der erstellten Modelle hin zum Quellcode des Systems. Allerdings gibt es auch noch einige zum Teil ungelöste Herausforderungen beim Einsatz von modellgetriebener Software-Entwicklung wie beispielsweise Modellversionierung, Evolution der DSLs, Wartung von Transformationen oder die Kombination von Teamwork und MDSD. Obwohl aufgrund der genannten Vorteile MDSD in der Praxis bereits im Einsatz ist, bieten doch die genannten Herausforderungen auch noch Anschlussmöglichkeiten für aktuelle Forschung.

Die Vorlesung führt Konzepte und Techniken ein, die zu MDSD gehören. Als Grundlage wird dazu die systematische Erstellung von Meta-Modellen und DSLs einschließlich aller nötigen Bestandteile (konkrete und abstrakte Syntax, statische und dynamische Semantik) eingeführt. Anschließend erfolgt eine allgemeine Diskussion der Konzepte von Transformationsprachen sowie eine Einführung in einige ausgewählte Transformationsprachen. Die Einbettung von MDSD in den Software-Entwicklungsprozess bietet die nötigen Grundlagen für deren praktische Verwendung. Die verbleibenden Vorlesungen beschäftigen sich mit weiterführenden Fragestellungen, wie der Modellversionierung, Modellkopplung, MDSD-Standards, Teamarbeit auf Basis von Modellen, Testen von modellgetriebener Software, sowie der Wartung und Weiterentwicklung von Modellen, Meta-Modellen und Transformationen. Abschließend werden modellgetriebene Verfahren zur Analyse von Software-Architekturmodellen als weiterführende Einheit behandelt. Die Vorlesung vertieft Konzepte aus existierenden Veranstaltungen wie Software-Technik oder Übersetzerbau bzw. überträgt und erweitert diese auf modellgetriebene Ansätze. Weiterhin werden in Transformationsprachen formale Techniken angewendet, wie Graphgrammatiken, logische Kalküle oder Relationenalgebren.

Arbeitsaufwand

(2 SWS + 1,5 x 2 SWS) x 15 + 15 h Prüfungsvorbereitung = 90 h

T Teilleistung: Modellieren und OR-Software: Fortgeschrittene Themen [T-WIWI-106200]

Verantwortung: Stefan Nickel

Bestandteil von: [M-WIWI-101415] Operations Research im Supply Chain Management und Health Care Management

[M-WIWI-102808] Digital Service Systems in Industry

[M-WIWI-102832] Operations Research im Supply Chain Management

Leistungspunkte	Turnus	Version
4,5	Jedes Semester	2

Erfolgskontrolle(n)

Die Erfolgskontrolle erfolgt in Form einer Prüfung mit schriftlichem und praktischem Teil (nach §4(2), 1 SPO).

Die Prüfung wird im Semester des Software-Praktikums und dem darauf folgenden Semester angeboten.

Voraussetzungen

Keine.

Empfehlungen

Kenntnisse des Operations Research, wie sie zum Beispiel im Modul *Einführung in das Operations Research* vermittelt werden, werden vorausgesetzt.

Erfolgreicher Abschluss der Lehrveranstaltung *Modellieren und OR-Software: Einführung*.

Anmerkung

Aufgrund der begrenzten Teilnehmerzahl wird um eine Voranmeldung gebeten. Weitere Informationen entnehmen Sie der Internetseite des Software-Praktikums.

Die Veranstaltung wird in jedem Semester angeboten. Das für drei Studienjahre im Voraus geplante Lehrangebot kann im Internet nachgelesen werden.

T Teilleistung: Modelling, Measuring and Managing of Extreme Risks [T-WIWI-102841]

Verantwortung: Ute Werner
Bestandteil von: [M-WIWI-101449] Insurance Management II
[M-WIWI-101469] Insurance Management I

Leistungspunkte	Sprache	Turnus	Version
2,5	deutsch	Jedes Sommersemester	1

Veranstaltungen

Semester	LV-Nr.	Veranstaltungen	Art	SWS	Dozenten
SS 2017	2530355	Modelling, Measuring and Managing of Extreme Risks	Vorlesung (V)		Stefan Hochrainer-Stigler

Erfolgskontrolle(n)

Die Erfolgskontrolle setzt sich zusammen aus Vorträgen während der Vorlesungszeit (nach §4 (2), 3 SPO) sowie Prüfungen. T-WIWI-102841 Modelling, Measuring and Managing of Extreme Risks wird für Erstschreiber letztmalig im SS 2017 angeboten.

Voraussetzungen

Keine

Empfehlungen

Keine

V Auszug aus der Veranstaltung: Modelling, Measuring and Managing of Extreme Risks (SS 2017)

Lernziel

Die Studierenden

- lernen Risikokonzepte und Ansätze des Risikomanagements von Extremrisiken kennen sowie moderne Methoden der Bewertung und Handhabung von Risiken;
- lernen die Rolle des Staates und der Kapitalmärkte in wichtigen Anwendungsfeldern des Managements von Extremrisiken einzuschätzen, z.B. bei Risiken durch Naturkatastrophen oder durch den Klimawandel;
- erarbeiten theoretische Aspekte bzw. beschreiben und erklären anwendungsbezogene Lösungen zu neuesten Entwicklungen der Finanzierung von Extremrisiken, z.B. index-basierte Versicherungen, excess-of-loss Kontrakte, Katastrophenanleihen sowie Rückversicherungskonzepte;
- führen Literaturrecherchen durch, identifizieren relevante Literatur und werten diese aus;
- lernen im Team zu arbeiten;
- stellen die Ergebnisse ihrer Arbeit in einem wissenschaftlichen Vortrag vor;
- fassen ihre Erkenntnisse aus Literatur- und eigener Forschungsarbeit in Form von Seminararbeiten zusammen und berücksichtigen dabei Formatierungsrichtlinien, wie sie von Verlagen bei der Veröffentlichung von Dokumenten vorgegeben werden.

Inhalt

Das Risikomanagement von Extremrisiken nimmt in vielen Bereichen an Bedeutung zu. Dies nicht nur wegen verbesserten Methoden der Berechnung und Handhabung derselben, sondern auch durch die in der Vergangenheit erhöht wahrgenommenen Konsequenzen, die solche Risiken in sich bergen. Das Management von Extremrisiken unterscheidet sich in entscheidenden Punkten von anderen klassischen Formen des Risikomanagements. Nicht nur eine eigene Theorie für die Modellierung wird in diesem Gebiet benötigt, auch spezielle Maßzahlen zur Kennzeichnung von solchen Ereignissen müssen verwendet werden. Das Risikomanagement von seltenen Ereignissen bedarf zudem einer eigenen Herangehensweise, da eine Vielzahl an Faktoren berücksichtigt werden müssen, die in klassischen Instrumenten als gegeben angesehen werden können.

Behandelte Themen:

- Risk preferences under uncertainty, risk management strategies using utility functions, risk aversion, premium calculations, insurance principle, exceptions, Arrow Lind theorem. Probability and statistics introduction, distributions, Lebesgue integration.
- Introduction to Extreme value theory, Catastrophe models: Introduction to extreme value theory, asymptotic models, extremal types theorem, Generalized extreme value distributions, max-stability, domain of attraction inference for the GEV distribution, model generalization: order statistics. Catastrophemodelapproaches, simulationof extremes.

-
- Threshold models, generalized pareto distribution, threshold selection, parameter estimation, point process characterization, estimation under maximum domain: Pickands's estimator, Hill's estimator, Deckers-Einmahl-de Haan estimator.
 - Catastrophe model approaches, simulation of earthquakes, hurricanes, and floods, vulnerability functions, loss estimation. Indirectvsdirecteffects.
 - Introduction to financial risk management against rare events. Basic risk measures: VaR, CVar, CEL and current approaches. Risk management measures against extreme risk for different risk bearers: Insurance principle, loading factors, credits, reserve accumulation, risk aversion.
 - Risk preferences in decision making processes. Utility theory, certainty equivalent, Arrow Lind proof for risk neutrality, exceptions in risk neutrality assumptions.
 - The Fiscal Risk Matrix, Fiscal Hedge Matrix, Dealing with Risk in Fiscal Analysis and Fiscal Management (macroeconomic context, specific fiscal risks, institutional framework). Reducing Government Risk Exposure (Risk mitigation with private sector, Risk transfer and risk-sharing mechanisms, Managing residual risk).
 - Approaches to Managing Fiscal Risk (Reporting on financial statements, Cost-based budgeting, Rules for talking fiscal risk, Market-type arrangements). Case: Analyzing Government Fiscal Risk Exposure in China (Krumm/Wong), The Fiscal Risk of Floods: Lessons of Argentina (AlciraKreimer).
 - Case study presentations: Household level index based insurance systems (India, Ethiopia, SriLanka, China), insurance back-up systems coupled with public private partnerships (France, US), Reinsurance approaches (Munich Re, Swiss Re, Allianz).
 - Climate Change topics: IPCC report, global and climate change.

Arbeitsaufwand

Gesamtaufwand bei 2 Leistungspunkten: ca. 75 Stunden

Präsenzzeit: 30 Stunden

Selbststudium: 45 Stunden

Literatur

- Woo G (2011) Calculating Catastrophe. Imperial College Press, London, U.K.
- Grossi P and Kunreuther H (eds.) (2005) Catastrophe Modeling: A New Approach to Managing Risk. New York, Springer.
- Embrechts P, Klüppelberg C, Mikosch, T (2003) ModellingExtremal Events for Insurance and Finance. Springer,New York(corr. 4th printing, 1st ed. 1997).
- Wolke, T. (2008). Risikomanagement. Oldenbourg, Muenchen.
- Klugman, A.S, Panjer, H.H, and Willmot, G.E. (2008) Loss Models: From Data to Decisions. 3rd edition. Wiley, New York.
- Slavadori G, Michele CD, Kottegoda NT and Rosso R (2007) Extremes in Nature: An Approach Using Copulas. Springer, New York.
- Amendola et al. (2013) (eds.): *Integrated Catastrophe Risk Modeling. Supporting Policy Processes*. Advances in Natural and Technological Hazards Research, New York, Springer,
- Hochrainer, S. (2006). Macroeconomic Risk Management against Natural Disasters. *German University Press (DUV)*, Wiesbaden, Germany.

T Teilleistung: Moderne Entwicklungsumgebungen am Beispiel von .NET [T-INFO-101350]

Verantwortung: Walter Tichy
Bestandteil von: [M-INFO-101202] Software-Methodik

Leistungspunkte	Sprache	Turnus	Version
3	deutsch	Jedes Sommersemester	1

Veranstaltungen

Semester	LV-Nr.	Veranstaltungen	Art	SWS	Dozenten
SS 2017	24634	Moderne Entwicklungsumgebungen am Beispiel von .NET	Vorlesung (V)	2	Martin Blersch, Walter Tichy

Erfolgskontrolle(n)

Die Erfolgskontrolle erfolgt in Form einer mündlichen Prüfung nach § 4 Abs. 2 Nr. 2 SPO.

Voraussetzungen

Keine.

Empfehlungen

Gute Programmierkenntnisse in Java werden vorausgesetzt.

V Auszug aus der Veranstaltung: Moderne Entwicklungsumgebungen am Beispiel von .NET (SS 2017)

Lernziel

Studierende kennen die .NET-Philosophie, Entwurfsziele und Einsatzzweck. Sie können die konzeptionellen Unterschiede zu Java erläutern.

Studierende kennen das .NET-Typsyste und die CLS, können deren Zusammenhang erläutern und für ein gegebenes Problem, die geeigneten Typen auswählen. Sie sind in der Lage das Typsystem mit anderen Programmierumgebungen (bspw. Java) zu vergleichen. Studierende kennen den Unterschied zwischen Wert- und Referenztypen.

Studierende verstehen das Ausführungsmodell von .NET und kennen die Bestandteile der Common Language Infrastructure CLI (virtuelle Maschine mit gemeinsamem Typsystem, Instruktionssatz und Laufzeitsystem). Studierende können die Zwischensprache IL erklären und verstehen die Funktionsweise des IL-Erzeugers.

Studierende kennen die Common Language Runtime CLR und ihre Bestandteile. Studierende können die Algorithmen für Speicherverwaltung und Registerverwaltung (Mark-Compact Collector, Linear Scan Allocation) anwenden. Studierende können die Vor- und Nachteile von Kellermaschinen herleiten und die Instruktionausführung darstellen. Studierende kennen die Grundzüge des Laufzeitübersetzers, insbesondere die verschiedenen Phasen. Studierende können Programme in SSA-Form überführen.

Studierende beherrschen Syntax und Semantik der Programmiersprache C#, inklusive weiterführender Konzepte wie Nebenläufigkeit und generische Programmierung.

Inhalt

Im ersten Teil der Veranstaltung wird die Programmiersprache C# auf Grundlage des ECMA-Standards 334 eingehend besprochen. Dabei liegt der Schwerpunkt auf den Erweiterungen gegenüber Java. Das Wesen der Vorlesung ist, die exakte Semantik (und die vollständige Syntax) der Programmierkonstrukte zu betrachten. Insbesondere die Betrachtung der Randfälle hilft, die innere Funktionsweise einer modernen Programmiersprache zu verstehen.

Der zweite Teil der Veranstaltung beschäftigt sich mit der Laufzeitumgebung CLI. Hierbei werden die Aufgaben aber auch Schutz- und Leistungs-Potenziale moderner virtueller Maschinen erörtert.

Arbeitsaufwand

3 LP entspricht ca. 90 Arbeitsstunden, davon

ca. 30 Std. Vorlesungsbesuch

ca. 45 Std. Vor- und Nachbearbeitung

ca. 15 Std. Prüfungsvorbereitung

Literatur

Als vertiefende Literatur werden die Standards ECMA-334 C# Language Specification, C# Version 4 Specification und ECMA-335 Common Language Infrastructure (CLI) angeraten. Als Buchlektüre raten wir zu Jeffrey Richters Net-Büchern in der aktualisierten dritten Auflage. Die Konzepte der CLI werden in beiden Büchern gleichermaßen gut behandelt.

T Teilleistung: Multikern-Rechner und Rechnerbündel [T-INFO-101325]

Verantwortung: Walter Tichy
Bestandteil von: [M-INFO-101201] Software-Systeme

Leistungspunkte	Sprache	Turnus	Version
4	deutsch	Jedes Wintersemester	1

Veranstaltungen

Semester	LV-Nr.	Veranstaltungen	Art	SWS	Dozenten
WS 17/18	24112	Multikern-Rechner und Rechnerbündel	Vorlesung (V)	2	Walter Tichy, Martin Tillmann

Erfolgskontrolle(n)

Die Erfolgskontrolle erfolgt in Form einer schriftlichen Prüfung nach § 4 Abs. 2 Nr. 1 SPO.

Voraussetzungen

Keine.

V Auszug aus der Veranstaltung: Multikern-Rechner und Rechnerbündel (WS 17/18)

Lernziel

Studierende sind in der Lage den Begriff Parallelität zu motivieren und können Trends in der Rechnerentwicklung bzgl. Taktrate, Anzahl Transistoren und Anzahl Kerne diskutieren. Studierende sind in der Lage, Power Wall, ILP Wall, Memory Wall und die Moore'sche Regel zu definieren. Studierende können Flynn's Rechnerkategorien definieren und Beispiele dazu geben. Sie sind in der Lage, die Speicherorganisation von Parallelrechnern zu erläutern und können Multikernrechner, Rechnerbündel und Grafikprozessor definieren und vergleichen. Sie kennen die ungefähre Anzahl von Prozessoren, die der schnellste Rechner der aktuellen Top500-Liste hat.

Studierende sind in der Lage OpenMP zu beschreiben und beherrschen die Konstrukte für parallele Schleifen und Tasks. Sie kennen Konstrukte zur Synchronisation und können diese vergleichen. Studierende erkennen Probleme in einfachen OpenMP-Programmen und sind in der Lage, einfache OpenMP-Programme zu entwickeln. Sie können die Sichtbarkeit von Daten und nützliche OpenMP-Konstrukte erläutern.

Studierende können Konstrukte zum Erzeugen von Parallelität in Java beschreiben. Sie beherrschen die Konzepte kritische Abschnitte und Monitore, Warten und Benachrichtigung, Unterbrechung von Fäden, CAS und volatile. Studierende können Verklemmungen erkennen und vermeiden. Sie sind in der Lage double-checked locking zu erläutern.

Studierende sind in der Lage die Unterschiede zwischen CPU und GPU zu erklären und können die prinzipielle Funktionsweise von GPUs erläutern. Sie können die Faden- und Speicherorganisation für GPUs erklären und einfache Kerne und deren Aufrufe lesen und schreiben.

Studierende sind in der Lage, Zweck und grundsätzliche Operation von Transactional Memory zu erklären, insbesondere Transaktionskonzept und Compare-and-Swap (CAS). Sie verstehen die Implementierungstechnik für Software Transactional Memory (STM) und können diese erläutern. Studierende können Probleme mit STM nennen.

Studierende können theoretische Bewertungskriterien für Netze definieren und bestimmen (Grad, Durchmesser, Kantenkonnektivität, Bisektionsbreite). Sie können Netztopologien definieren, Bewertungskriterien berechnen und Routing-Regeln angeben für Bus, Ring, Torus, Hypercubus, Kreuzschienenverteiler, Mischungspermutation, Butterfly-Netz, Clos-Netz, Fattree, CBB-Netze. Studierende können praktische Bewertungskriterien für Netze definieren

(Latenz, Verzögerung, Bandbreite, Durchsatz) und Vermittlungstechniken erklären (Leitungsvermittlung, Paketvermittlung mit Varianten) sowie Techniken der Hochgeschwindigkeitskommunikation erläutern. Sie können Beispiele für Hochgeschwindigkeitsnetzwerke nennen (Myrinet, Infiniband, Gigabit-Ethernet).

Studierende sind in der Lage, die Kommunikationsmodelle klassisches Send/Receive, erweitertes Send/Receive, Methodenfernaufruf: Remote Procedure Call (RPC), (virtueller) gemeinsamer Speicher: Virtual Shared Memory und Bulk Synchronous Parallelism (BSP) zu erläutern und zu vergleichen.

Studierende können das Programmiermodell von MPI und dessen Kommunikationskonstrukte und ihre Varianten wiedergeben (Punkt-zu-Punkt, kollektive und einseitige Operationen, Kommunikatoren und virtuelle Topologien). Sie sind in der Lage, einfache MPI-Programme zu erklären und zu schreiben.

Studierende können das Maschinenmodell Parallel Random Access Machine (PRAM) erklären, kennen Speicherzugriffsvarianten und können Laufzeit, Beschleunigung, Effizienz sowie Arbeit erklären und bestimmen. Studierende kennen Sprachkonstrukte zur PRAM-Programmierung und können Algorithmen auf PRAM (Reduktion, Prä- und Postfixoperationen, Broadcast, Kompaktifizierung von Listen, Rekurrenzen) erklären. Studierende beherrschen die Transformation eines PRAM Algorithmus zum MPI Programm (Datenverteilung, Prozessverteilung, Virtualisierung und Kommunikation).

Studierende können parallele Algorithmen erklären und ihre Laufzeit bestimmen (Matrizenmultiplikation, transitive Hülle, Zusammenhangskomponenten, Bestimmung aller kürzesten Pfade, lineare Gleichungen, tridiagonale Gleichungssysteme, diskrete/schnelle Fourier Transformation, minimaler Spannbaum, odd-even Transposition Sort, Sortieren mit Stichproben).

Inhalt

- Diese Lehrveranstaltung soll Studierenden die theoretischen und praktischen Aspekte der Multikern-Rechner und Rechnerbündel vermitteln.
- Es werden Systemarchitekturen als auch Programmierkonzepte behandelt.
- Die Lehrveranstaltung vermittelt einen Überblick über Netzwerktechnik, ausgewählte Hochgeschwindigkeitsnetzwerke (Gigabit Ethernet, Myrinet, Infiniband u.a.) und Hochleistungs-Kommunikationsbibliotheken.
- Ergänzend werden auch Ressourcenmanagement, Ablaufplanung, verteilte/parallele Dateisysteme, Programmiermodelle (MPI, gemeinsamer verteilter Speicher, JavaParty) und parallele Algorithmen diskutiert.

Arbeitsaufwand

4 ECTS entspricht 120h:

Präsenzzeit: 30h

Vor- / Nachbereitung der Vorlesung: 60h

Prüfungsvorbereitung: 30h

T Teilleistung: Multimediakommunikation [T-INFO-101320]

Verantwortung: Roland Bless, Martina Zitterbart
Bestandteil von: [M-INFO-101205] Future Networking
[M-INFO-101206] Networking

Leistungspunkte	Sprache	Turnus	Version
4	deutsch	Jedes Wintersemester	1

Veranstaltungen

Semester	LV-Nr.	Veranstaltungen	Art	SWS	Dozenten
WS 17/18	24132	Multimediakommunikation	Vorlesung (V)	2	Roland Bless

Erfolgskontrolle(n)

Bei unverhältnismäßig hohem Prüfungsaufwand eine schriftliche Prüfung im Umfang von ca. 60 Minuten anstatt einer mündlichen Prüfung angeboten. Daher wird sechs Wochen im Voraus angekündigt (§ 6 Abs. 3 SPO), ob die Erfolgskontrolle

- in Form einer mündlichen Prüfung im Umfang von i.d.R. 20 Minuten nach § 4 Abs. 2 Nr. 2 SPO **oder**
- in Form einer schriftlichen Prüfung im Umfang von i.d.R. 60 Minuten nach § 4 Abs. 2 Nr. 1 SPO

stattfindet.

Voraussetzungen

Keine

Empfehlungen

Die Inhalte der Vorlesung Einführung in Rechnernetze werden als bekannt vorausgesetzt. Der Besuch der Vorlesung Telematik wird dringend empfohlen, da die Inhalte eine wichtige Grundlage für Verständnis und Einordnung des Stoffes sind.

V Auszug aus der Veranstaltung: Multimediakommunikation (WS 17/18)

Lernziel

Studierende

- kennen grundlegende Eigenschaften von Multimedia-Anwendungen und Audio-/Videodaten, die für den Transport über das Internet relevant sind, und können diese erläutern.
- kennen grundlegende digitale Repräsentationen und Verfahren zur Kompression von Audio- und Videodaten und können diese anwenden.
- beherrschen Mechanismen und Kommunikationsprotokolle (z.B. RTP, SIP), um die Übertragung von Multimediadaten über das unzuverlässige Internet zu ermöglichen bzw. zu unterstützen, und können diese anwenden.
- besitzen die Fähigkeit, Kommunikationsprotokolle für die Übertragung von Audio-/Videodaten zu analysieren und zu bewerten

Insbesondere kennen Studierende typische Eigenschaften von Multimediakommunikation und können diese anhand von Beispielen erläutern. Zudem kennen Studierende verschiedene Klassen von multimedialen Anwendungen, deren Eigenschaften und können diese analysieren und bewerten.

Des Weiteren beherrschen Studierende grundlegende Mechanismen für die Übertragung von multimedialen Daten und können diese für den Entwurf von Multimediakommunikationsprotokollen anwenden.

Studierende kennen Standards zur Übertragung bzw. Steuerung von Multimediadaten (u.a. MPEG, SIP, RTP, RTSP) und können den Protokollablauf in eigenen Worten erläutern, grundlegende Konzepte (z.B. Intra-bzw. Inter-Strom-Synchronisation) benennen und anwenden. Zudem beherrschen Studierende relevante Kommunikationsprotokolle zum Transport von Audio-/Videodaten im Internet und können diese erklären und anwenden.

Studierende kennen unterschiedliche Audio-/Videocodex und können deren Eigenschaften erläutern und miteinander vergleichen. Des Weiteren beherrschen Studierende das Session Initiation Protocol (SIP) zum Aufbau von multimedialen Sitzungen bzw. Voice-over-IP-Verbindungen und können dessen Funktionsweise in eigenen Worten detailliert erklären und anwenden. Überdies entwickeln die Studierenden ein Verständnis für die Funktionsweise von Audio/Video-Streaming und können technische Verfahren zur Steuerung und Caching erläutern und anwenden. Zusätzlich kennen Studierende den Aufbau und die grundlegende Funktionsweise der DVB-Standards für digitales Fernsehen.

Inhalt

Diese Vorlesung beschreibt Techniken und Protokolle, um beispielsweise Audio- und Videodaten im Internet zu übertragen. Behandelte Themen sind unter anderem: Audio- und Videokonferenzen, Audio/Video-Transportprotokolle, Voice over IP (VoIP), SIP zur

Signalisierung und Aufbau sowie Steuerung von Multimedia-Sitzungen, RTP zum Transport von Multimediadaten über das Internet, RTSP zur Steuerung von A/V-Strömen, ENUM zur Rufnummernabbildung, A/V-Streaming, Middleboxes und Caches, Advanced TV und Video on Demand.

Arbeitsaufwand

Vorlesung mit 2 SWS plus Nachbereitung/Prüfungsvorbereitung, 4 LP.

4 LP entspricht ca. 120 Arbeitsstunden, davon

ca. 30 Std. Vorlesungsbesuch

ca. 60 Std. Vor-/Nachbereitung

ca. 30 Std. Prüfungsvorbereitung

Literatur

J.F. Kurose, K.W. Ross: „Computer Networking: A Top-Down Approach“, 6th Ed., Pearson, 2012, ISBN-13: 978-0-273-76896-8, Chapter Multimedia Networking

Weiterführende Literatur

Stephen Weinstein *The Multimedia Internet* Springer, 2005, ISBN 0-387-23681-3

Alan B. Johnston *SIP - understanding the Session Initiation Protocol* 2nd ed., Artech House, 2004

R. Steinmetz, K. Nahrstedt *Multimedia Systems* Springer 2004, ISBN 3-540-40867-3

Ulrick Trick, Frank Weber: *SIP, TPC/IP und Telekommunikationsnetze*, Oldenbourg, 3.

Auflage, 2007

T Teilleistung: Multivariate Verfahren [T-WIWI-103124]

Verantwortung: Oliver Grothe
Bestandteil von: [M-WIWI-101637] Analytics und Statistik
[M-WIWI-103289] Stochastische Optimierung
[M-WIWI-101639] Ökonometrie und Statistik II

Leistungspunkte	Turnus	Version
4,5	Jedes Sommersemester	1

Veranstaltungen

Semester	LV-Nr.	Veranstaltungen	Art	SWS	Dozenten
SS 2017	2550554	Multivariate Verfahren	Vorlesung (V)	2	Oliver Grothe
SS 2017	2550555	Übung zu Multivariate Verfahren	Übung (Ü)	2	Maximilian Coblenz, Oliver Grothe

Erfolgskontrolle(n)

Die Erfolgskontrolle erfolgt in Form einer schriftlichen Prüfung (Klausur) im Umfang von 1h nach § 4, Abs. 2, 1 SPO. Durch ein Bonusprogramm kann die Note der schriftlichen Prüfung um bis zu 0,3 Notenstufen verbessert werden.

Die Prüfung wird im Prüfungszeitraum des Vorlesungssemesters angeboten. Zur Wiederholungsprüfung im Prüfungszeitraum des jeweiligen Folgesemesters werden ausschließlich Wiederholer (und keine Erstschrreiber) zugelassen.

Voraussetzungen

Keine

Empfehlungen

Der Kurs behandelt mit quantitativem Fokus stark fortgeschrittene statistische Methoden. Es werden daher notwendigerweise fortgeschrittene statistische Kenntnisse erwartet, die zum Beispiel im Rahmen des Kurses "Statistik für Fortgeschrittene" erworben wurden. Ohne diese Kenntnisse wird von der Teilnahme am Kurs dringend abgeraten.

Der vorherige Besuch der Bachelor-Veranstaltung "Analyse multivariater Daten" wird empfohlen. Alternativ kann interessierten Studierenden das Skript der Veranstaltung zur Verfügung gestellt werden.

T Teilleistung: Mustererkennung [T-INFO-101362]

Verantwortung: Jürgen Beyerer
Bestandteil von: [M-INFO-101238] Automatische Sichtprüfung
[M-INFO-101241] Bildgestützte Detektion und Klassifikation
[M-INFO-101239] Maschinelle Visuelle Wahrnehmung
[M-INFO-101240] Automatisches Planen und Entscheiden

Leistungspunkte	Sprache	Turnus	Version
3	deutsch	Jedes Sommersemester	1

Veranstaltungen

Semester	LV-Nr.	Veranstaltungen	Art	SWS	Dozenten
SS 2017	24675	Mustererkennung	Vorlesung (V)	2	Jürgen Beyerer

Erfolgskontrolle(n)

Es wird 6 Wochen im Voraus angekündigt, ob die Erfolgskontrolle in Form einer schriftlichen Prüfung (Klausur) nach § 4 Abs. 2 Nr. 1 SPO oder in Form einer mündlichen Prüfung § 4 Abs. 2 Nr. 1 der SPO stattfindet.

Voraussetzungen

Keine.

Empfehlungen

Kenntnisse der Grundlagen der Stochastik, Signal- und Bildverarbeitung sind hilfreich.

V Auszug aus der Veranstaltung: Mustererkennung (SS 2017)

Lernziel

- Studierende haben fundiertes Wissen zur Auswahl, Gewinnung und Eigenschaften von Merkmalen, die der Charakterisierung von zu klassifizierenden Objekten dienen. Studierende wissen, wie der Merkmalsraum gesichtet werden kann, wie Merkmale transformiert und Abstände im Merkmalsraum bestimmt werden können. Des Weiteren können Sie Merkmale normalisieren und Merkmale konstruieren. Darüber hinaus wissen Studierende wie die Dimension des Merkmalsraumes reduziert werden kann.
- Studierende haben fundiertes Wissen zur Auswahl und Anpassung geeigneter Klassifikatoren für unterschiedliche Aufgaben. Sie kennen die Bayes'sche Entscheidungstheorie, Parameterschätzung und parameterfreie Methoden, lineare Diskriminanzfunktionen, Support Vektor Maschine und Matched Filter. Außerdem beherrschen Studierende die Klassifikation bei nominalen Merkmalen.
- Studierende sind in der Lage, Mustererkennungsprobleme zu lösen, wobei die Effizienz von Klassifikatoren und die Zusammenhänge in der Verarbeitungskette Objekt – Muster – Merkmal – Klassifikator aufgabenspezifisch berücksichtigt werden. Dazu kennen Studierende das Prinzip zur Leistungsbestimmung von Klassifikatoren sowie das Prinzip des Boosting.

Inhalt

Merkmale:

- Merkmalstypen
- Sichtung des Merkmalsraumes
- Transformation der Merkmale
- Abstandsmessung im Merkmalsraum
- Normalisierung der Merkmale
- Auswahl und Konstruktion von Merkmalen
- Reduktion der Dimension des Merkmalsraumes

Klassifikatoren:

- Bayes'sche Entscheidungstheorie
- Parameterschätzung
- Parameterfreie Methoden
- Lineare Diskriminanzfunktionen
- Support Vektor Maschine
- Matched Filter, Templatematching

-
- Klassifikation bei nominalen Merkmalen

Allgemeine Prinzipien:

- Vapnik-Chervonenkis Theorie
- Leistungsbestimmung von Klassifikatoren
- Boosting

Arbeitsaufwand

Gesamt: ca. 90h, davon

1. Präsenzzeit in Vorlesungen: 20h
2. Vor-/Nachbereitung derselbigen: 20h
3. Prüfungsvorbereitung und Präsenz in selbiger: 50h

Literatur

Weiterführende Literatur

- Richard O. Duda, Peter E. Hart, Stork G. David. Pattern Classification. Wiley-Interscience, second edition, 2001
- K. Fukunaga. Introduction to Statistical Pattern Recognition. Academic Press, second edition, 1997
- R. Hoffman. Signalanalyse und -erkennung. Springer, 1998
- H. Niemann. Pattern analysis and understanding. Springer, second edition, 1990
- J. Schürmann. Pattern classification. Wiley & Sons, 1996
- S. Theodoridis, K. Koutroumbas. Pattern recognition. London: Academic, 2003
- V. N. Vapnik. The nature of statistical learning theory. Springer, second edition, 2000

T Teilleistung: Naturinspirierte Optimierungsverfahren [T-WIWI-102679]

Verantwortung: Pradyumn Kumar Shukla
Bestandteil von: [M-WIWI-101459] Organic Computing

Leistungspunkte	Sprache	Turnus	Version
5	englisch	Jedes Sommersemester	1

Veranstaltungen

Semester	LV-Nr.	Veranstaltungen	Art	SWS	Dozenten
SS 2017	2511106	Nature-Inspired Optimization Methods	Vorlesung (V)	2	Pradyumn Kumar Shukla

Erfolgskontrolle(n)

Die Erfolgskontrolle erfolgt in Form einer schriftlichen Prüfung (Klausur) im Umfang von 1h nach §4, Abs. 2, 1 SPO. Sie findet in der ersten Woche nach Ende der Vorlesungszeit des Semesters statt.

Als weitere Erfolgskontrolle kann durch erfolgreiche Teilnahme an den Übungen (nach §4(2), 3 SPO) ein Bonus erworben werden. Die erfolgreiche Teilnahme wird durch eine Bonusklausur (60 min) oder durch mehrere kürzere schriftliche Tests nachgewiesen. Die Note für NOV ergibt sich aus der Note der schriftlichen Prüfung. Ist die Note der schriftliche Prüfung mindestens 4,0 und maximal 1,3, so verbessert der Bonus die Note um eine Notenstufe (d.h. um 0,3 oder 0,4).

Voraussetzungen

Keine

V Auszug aus der Veranstaltung: Nature-Inspired Optimization Methods (SS 2017)

Lernziel

1. Verschiedene naturanaloge Optimierungsverfahren kennenlernen: Lokale Suche, Simulated Annealing, Tabu-Suche, Evolutionäre Algorithmen, Ameisenalgorithmen, Particle Swarm Optimization
2. Grenzen und Potentiale der verschiedenen Verfahren erkennen
3. Sichere Anwendung auf Praxisprobleme, inclusive Anpassung an das Optimierungsproblem und Integration von problemspezifischem Wissen
4. Besonderheiten multikriterieller Optimierung kennenlernen und die Verfahren entsprechend anpassen können
5. Varianten zur Berücksichtigung von Nebenbedingungen kennenlernen und bedarfsgerecht anwenden können
6. Aspekte der Parallelisierung, Kennenlernen verschiedener Alternativen für unterschiedliche Rechnerplattformen, Laufzeitabschätzungen durchführen können

Inhalt

Viele Optimierungsprobleme sind zu komplex, um sie optimal lösen zu können. Hier werden immer häufiger stochastische, auf Prinzipien der Natur basierende Heuristiken eingesetzt, wie beispielsweise Evolutionäre Algorithmen, Ameisenalgorithmen oder Simulated Annealing. Sie sind sehr breit einsetzbar und haben sich in der Praxis als sehr wirkungsvoll erwiesen. In der Vorlesung werden solche naturanalogen Optimierungsverfahren vorgestellt, analysiert und miteinander verglichen. Da die Verfahren üblicherweise sehr rechenintensiv sind, wird insbesondere auch auf die Parallelisierbarkeit eingegangen.

Literatur

* E. L. Aarts and J. K. Lenstra: 'Local Search in Combinatorial Optimization'. Wiley, 1997 * D. Corne and M. Dorigo and F. Glover: 'New Ideas in Optimization'. McGraw-Hill, 1999 * C. Reeves: 'Modern Heuristic Techniques for Combinatorial Optimization'. McGraw-Hill, 1995 * Z. Michalewicz, D. B. Fogel: How to solve it: Modern Heuristics. Springer, 1999 * E. Bonabeau, M. Dorigo, G. Theraulaz: 'Swarm Intelligence'. Oxford University Press, 1999 * A. E. Eiben, J. E. Smith: 'Introduction to Evolutionary Computation'. * M. Dorigo, T. Stützle: 'Ant Colony Optimization'. Bradford Book, 2004 Springer, 2003

T Teilleistung: Netze und Punktwolken [T-INFO-101349]

Verantwortung: Hartmut Prautzsch

Bestandteil von: [\[M-INFO-101214\]](#) Algorithmen der Computergrafik

Leistungspunkte	Sprache	Turnus	Version
3	deutsch	Jedes Semester	1

Veranstaltungen

Semester	LV-Nr.	Veranstaltungen	Art	SWS	Dozenten
SS 2017	2400026	Praktikum Unterteilungsalgorithmen	Praktikum (P)	2	Hartmut Prautzsch

Erfolgskontrolle(n)

Die Erfolgskontrolle erfolgt in Form einer mündlichen Prüfung im Umfang von i.d.R. 20 - 30 Minuten nach § 4 Abs. 2 Nr. 2 SPO.

Voraussetzungen

Keine.

T Teilleistung: Netzsicherheit: Architekturen und Protokolle [T-INFO-101319]

Verantwortung: Martina Zitterbart
Bestandteil von: [M-INFO-101206] Networking
[M-INFO-101204] Networking Labs
[M-INFO-101203] Wireless Networking
[M-INFO-101207] Netzsicherheit - Theorie und Praxis

Leistungspunkte	Sprache	Turnus	Version
4	deutsch	Jedes Sommersemester	1

Veranstaltungen

Semester	LV-Nr.	Veranstaltungen	Art	SWS	Dozenten
SS 2017	24601	Netzsicherheit: Architekturen und Protokolle	Vorlesung (V)	2	Roland Bless, Matthias Flittner, Martina Zitterbart

Erfolgskontrolle(n)

Bei unverhältnismäßig hohem Prüfungsaufwand eine schriftliche Prüfung im Umfang von ca. 60 Minuten anstatt einer mündlichen Prüfung angeboten. Daher wird sechs Wochen im Voraus angekündigt (§ 6 Abs. 3 SPO), ob die Erfolgskontrolle

- in Form einer mündlichen Prüfung im Umfang von i.d.R. 20 Minuten nach § 4 Abs. 2 Nr. 2 SPO **oder**
- in Form einer schriftlichen Prüfung im Umfang von i.d.R. 60 Minuten nach § 4 Abs. 2 Nr. 1 SPO

stattfindet.

Voraussetzungen

Keine

Empfehlungen

Die Inhalte der Vorlesung Einführung in Rechnernetze werden als bekannt vorausgesetzt. Der Besuch der Vorlesung Telematik wird dringend empfohlen, da die Inhalte eine wichtige Grundlage für Verständnis und Einordnung des Stoffes sind.

V Auszug aus der Veranstaltung: Netzsicherheit: Architekturen und Protokolle (SS 2017)

Lernziel

Studierende

- kennen grundlegende Herausforderungen, Schutzziele und kryptographische Bausteine, die für den Entwurf sicherer Kommunikationssysteme relevant sind
- beherrschen sicherheitsrelevante Kommunikationsprotokolle (z.B. Kerberos, TLS, IPSec) und können grundlegende Sicherheitsmechanismen identifizieren und erläutern
- besitzen die Fähigkeit, Kommunikationsprotokolle unter Sicherheitsaspekten zu analysieren und zu bewerten
- besitzen die Fähigkeit, die Qualität von Sicherheitsmechanismen im Bezug zu geforderten Schutzziele zu beurteilen und zu bewerten

Insbesondere kennen Studierende typische Angriffstechniken wie Abhören, Zwischenschalten oder Wiedereinspielen und können diese anhand von Beispielen erläutern. Zudem beherrschen Studierende kryptographische Primitiven wie symmetrische und asymmetrische Verschlüsselung, digitale Signaturen, Message Authentication Codes und können diese insbesondere für den Entwurf sicherer Kommunikationsdienste anwenden.

Studierende kennen den verteilten Authentifizierungsdienst Kerberos und können den Protokollablauf in eigenen Worten erläutern und grundlegende Konzepte (z.B. Tickets) benennen. Zudem beherrschen Studierende relevante Kommunikationsprotokolle zum Schutz der Kommunikation im Internet (u.a. IPSec, TLS) und können diese erklären sowie deren Sicherheitseigenschaften analysieren und bewerten.

Studierende kennen unterschiedliche Verfahren zum Netzzugangsschutz und können verbreitete Authentifizierungsverfahren (z.B. CHAP, PAP, EAP) erläutern und miteinander vergleichen. Des Weiteren beherrschen Studierende Verfahren zum Schutz drahtloser Zugangnetze und können u.a. Verfahren wie WEP, WPA und WPA2 analysieren und bewerten.

Studierende beherrschen unterschiedliche Vertrauensmodelle und können grundlegende technische Konzepte (z.B. digitale Zertifikate, PKI) in eigenen Worten erklären und anwenden. Zudem entwickeln die Studierenden ein Verständnis für Datenschutzaspekte in Kommunikationsnetzen und können technische Verfahren zum Schutz der Privatsphäre erläutern und anwenden.

Inhalt

Die Vorlesung "Netzicherheit: Architekturen und Protokolle" betrachtet Herausforderungen und Techniken im Design sicherer Kommunikationsprotokolle sowie Themen des Datenschutzes und der Privatsphäre. Komplexe Systeme wie Kerberos werden detailliert betrachtet und ihre Entwurfsentscheidungen in Bezug auf Sicherheitsaspekte herausgestellt. Spezieller Fokus wird auf PKI-Grundlagen, -Infrastrukturen sowie spezifische PKI-Formate gelegt. Weitere Schwerpunkte stellen die verbreiteten Sicherheitsprotokolle IPsec und TLS/SSL sowie Protokolle zum Infrastrukturschutz dar.

Arbeitsaufwand

Vorlesung mit 2 SWS plus Nachbereitung/Prüfungsvorbereitung, 4 LP.

4 LP entspricht ca. 120 Arbeitsstunden, davon

ca. 30 Std. Vorlesungsbesuch

ca. 60 Std. Vor-/Nachbereitung

ca. 30 Std. Prüfungsvorbereitung

Literatur

Roland Bless et al. Sichere Netzwerkkommunikation. Springer-Verlag, Heidelberg, Juni 2005.

Weiterführende Literatur

- Charlie Kaufman, Radia Perlman und Mike Speciner. Network Security: Private Communication in a Public World. 2nd Edition. Prentice Hall, New Jersey, 2002.
- Carlisle Adams und Steve Lloyd. Understanding PKI. Addison Wesley, 2003
- Rolf Oppliger. Secure Messaging with PGP and S/MIME. Artech House, Norwood, 2001.
- Sheila Frankel. Demystifying the IPsec Puzzle. Artech House, Norwood, 2001.
- Thomas Hardjono und Lakshminath R. Dondeti. Security in Wireless LANs and MANs. Artech House, Norwood, 2005.
- Eric Rescorla. SSL and TLS: Designing and Building Secure Systems. Addison Wesley, Indianapolis, 2000.

T Teilleistung: Neuronale Netze [T-INFO-101383]

Verantwortung: Alexander Waibel
Bestandteil von: [M-INFO-100846] Neuronale Netze

Leistungspunkte	Sprache	Turnus	Version
6	deutsch	Jedes Sommersemester	1

Veranstaltungen

Semester	LV-Nr.	Veranstaltungen	Art	SWS	Dozenten
SS 2017	2400024	Neuronale Netze - beginnt voraussichtl. am 2.5.17	Vorlesung (V)	4	Thanh-Le HA, Alexander Waibel

Erfolgskontrolle(n)

Es wird sechs Wochen vor der Prüfungsleistung angekündigt (§ 6 Abs. 3 SPO), ob die Erfolgskontrolle

- in Form einer mündlichen Prüfung nach § 4 Abs. 2 Nr. 2 SPO **oder**
- in Form einer schriftlichen Prüfung nach § 4 Abs. 2 Nr. 1 SPO

stattfindet.

Voraussetzungen

Keine.

Empfehlungen

Der vorherige, erfolgreiche Abschluss des Stammoduls *Kognitive Systeme* wird empfohlen.

V Auszug aus der Veranstaltung: Neuronale Netze - beginnt voraussichtl. am 2.5.17 (SS 2017)

Lernziel

- Die Studierenden sollen den Aufbau und die Funktion verschiedener Typen von neuronalen Netzen lernen.
- Die Studierenden sollen die Methoden zum Training der verschiedenen Netze lernen, sowie ihre Anwendung auf Probleme.
- Die Studierenden sollen die Anwendungsgebiete der verschiedenen Netztypen erlernen.
- Gegeben ein konkretes Szenario sollen die Studierenden in die Lage versetzt werden, den geeigneten Typs eines neuronalen Netzes auswählen zu können.

Inhalt

Die Vorlesung Neuronale Netze führt ein die Verwendung von Neuronalen Netzen zur Lösung verschiedener Fragestellungen im Bereich des Maschinellen Lernens, etwa der Klassifikation, Prediktion, Steuerung oder Inferenz. Verschiedene Typen von Neuronalen Netzen werden dabei behandelt und ihre Anwendungsgebiete an Hand von Beispielen aufgezeigt.

Arbeitsaufwand

180h

T Teilleistung: Next Generation Internet [T-INFO-101321]

Verantwortung: Roland Bless, Martina Zitterbart
Bestandteil von: [M-INFO-101205] Future Networking
[M-INFO-101206] Networking

Leistungspunkte	Sprache	Turnus	Version
4	deutsch	Jedes Sommersemester	1

Veranstaltungen

Semester	LV-Nr.	Veranstaltungen	Art	SWS	Dozenten
SS 2017	24674	Next Generation Internet	Vorlesung (V)	2	Roland Bless

Erfolgskontrolle(n)

Bei unverhältnismäßig hohem Prüfungsaufwand eine schriftliche Prüfung im Umfang von ca. 60 Minuten anstatt einer mündlichen Prüfung angeboten. Daher wird sechs Wochen im Voraus angekündigt (§ 6 Abs. 3 SPO), ob die Erfolgskontrolle

- in Form einer mündlichen Prüfung im Umfang von i.d.R. 20 Minuten nach § 4 Abs. 2 Nr. 2 SPO **oder**
- in Form einer schriftlichen Prüfung im Umfang von i.d.R. 60 Minuten nach § 4 Abs. 2 Nr. 1 SPO

stattfindet.

Voraussetzungen

Keine

Empfehlungen

Die Inhalte der Vorlesung Einführung in Rechnernetze werden als bekannt vorausgesetzt. Der Besuch der Vorlesung Telematik wird dringend empfohlen, da die Inhalte eine wichtige Grundlage für Verständnis und Einordnung des Stoffes sind.

V Auszug aus der Veranstaltung: Next Generation Internet (SS 2017)

Lernziel

Studierende

- kennen grundlegende Eigenschaften und Architektur-Konzepte des Internets
- kennen die neuere Version des Internetprotokolls (IPv6) und können die Kenntnisse praktisch anwenden, neuere Transportprotokolle und aktuelle Ansätze zur Erhöhung der Flexibilität von Internet-basierter Kommunikation
- beherrschen Konzepte zur Dienstgüteunterstützung und Gruppenkommunikation und können Mechanismen zu deren Umsetzung im Internet anwenden
- besitzen die Fähigkeit, Peer-to-Peer-Systeme zu analysieren und zu bewerten

Insbesondere kennen Studierende wichtige Architekturkonzepte und Entwurfsprinzipien, die im Internet Anwendung finden und können diese anhand von Beispielen erläutern bzw. selbst beim Systementwurf anwenden. Außerdem kennen Studierende den Begriff der Dienstgüte sowie wichtige Dienstgüteparameter, beherrschen grundlegende Mechanismen zur Unterstützung von Dienstgüte (z.B. Klassifizierer, Verkehrsformer, Warteschlangen- und Bedienstrategien, Signalisierungsprotokolle zur Ressourcenreservierung), können diese analysieren und bewerten und können sie für den Entwurf von Kommunikationssystemen anwenden.

Studierende kennen Konzepte und Standards zur Bereitstellung Gruppenkommunikation im Internet und können Protokollabläufe in eigenen Worten erläutern und grundlegende Konzepte benennen. Zudem beherrschen Studierende das neue Internetprotokoll Version 6 (IPv6), können es praktisch anwenden und können dessen Funktionsweise bzw. Unterschiede zur alten Version 4 erklären.

Studierende kennen die Eigenschaften von Peer-to-Peer-Systemen können diese erläutern und verschiedene Organisationsformen miteinander vergleichen. Des Weiteren beherrschen Studierende Verfahren zum Routing in solch dezentral organisierten Peer-to-Peer-Systemen und können dessen Funktionsweise in eigenen Worten detailliert erklären und anwenden. Überdies entwickeln die Studierenden ein Verständnis für die Funktionsweise neuerer Ansätze zur Erhöhung der Flexibilität von Kommunikationsnetzen (z.B. Netzvirtualisierung, Software-Defined Networking), können technische Verfahren zur Umsetzung analysieren, erläutern und anwenden.

Inhalt

Im Mittelpunkt der Vorlesung stehen aktuelle Entwicklungen im Bereich der Internet-basierten Netztechnologien. Zunächst werden architekturelle Prinzipien des heutigen Internets vorgestellt und diskutiert, sowie anschließend motiviert, welche Herausforderungen heute und zukünftig existieren. Methoden zur Unterstützung von Dienstgüte, die Signalisierung von Anforderungen der Dienstgüte

sowie IPv6 und Gruppenkommunikationsunterstützung werden besprochen. Der Einsatz der vorgestellten Technologien in IP-basierten Netzen wird diskutiert. Fortgeschrittene Ansätze wie aktive bzw. programmierbare Netze sind ebenso Gegenstand dieser Vorlesung wie neuere Entwicklungen im Bereich der Peer-to-Peer-Netzwerke.

Arbeitsaufwand

Vorlesung mit 2 SWS plus Nachbereitung/Prüfungsvorbereitung, 4 LP.

4 LP entspricht ca. 120 Arbeitsstunden, davon

ca. 30 Std. Vorlesungsbesuch

ca. 60 Std. Vor-/Nachbereitung

ca. 30 Std. Prüfungsvorbereitung

Literatur

James F. Kurose, and Keith W. Ross *Computer Networking* 6th edition, Addison-Wesley/Pearson, 2013, ISBN 978-0-273-76896-8, Chapters 1, 2.6 (P2P), 4 (Network Layer), 7.5 (Scheduling, IntServ, DiffServ, RSVP)

Weiterführende Literatur

Ralf Steinmetz, Klaus Wehrle (Eds) *Peer-to-Peer Systems and Applications* LNCS 3854, Springer 2005

M. Blanchet: *Migrating to IPv6: A Practical Guide to Implementing IPv6 in Mobile and Fixed Network*,

John Wiley & Sons, ISBN 0-471-49892-0, November 2005

T Teilleistung: Nicht- und Semiparametrik [T-WIWI-103126]

Verantwortung: Melanie Schienle
Bestandteil von: [M-WIWI-101638] Ökonometrie und Statistik I
[M-WIWI-101639] Ökonometrie und Statistik II

Leistungspunkte	Turnus	Version
4,5	Unregelmäßig	1

Erfolgskontrolle(n)

Die Erfolgskontrolle erfolgt in Form einer schriftlichen Prüfung (90 min.) (nach §4(2), 1 SPO). Bei geringer Teilnehmerzahl findet eine mündliche Prüfung statt.

Voraussetzungen

Keine

Empfehlungen

Es werden inhaltliche Kenntnisse der Veranstaltung "*Angewandte Ökonometrie*"[2520020] vorausgesetzt.

Anmerkung

Die Veranstaltung findet jedes zweite Wintersemester statt: 2018/19 dann 2020/21

T Teilleistung: Nichtlineare Optimierung I [T-WIWI-102724]

Verantwortung: Oliver Stein

Bestandteil von: [M-WIWI-101473] Mathematische Optimierung

Leistungspunkte	Turnus	Version
4,5	Jedes Semester	2

Veranstaltungen

Semester	LV-Nr.	Veranstaltungen	Art	SWS	Dozenten
WS 17/18	2550111	Nichtlineare Optimierung I	Vorlesung (V)	2	Oliver Stein
WS 17/18	2550112	Übungen zu Nichtlineare Optimierung I + II	Übung (Ü)		Robert Mohr, Oliver Stein
WS 17/18	2550142	Rechnerübung zu Nichtlineare Optimierung I + II	Übung (Ü)		Robert Mohr, Oliver Stein

Erfolgskontrolle(n)

Die Erfolgskontrolle erfolgt in Form einer schriftlichen Prüfung (60min.) (nach §4(2), 1 SPOs) und eventuell durch weitere Leistungen als Erfolgskontrolle anderer Art (§4(2), 3 SPO 2007) bzw. Prüfungsleistung anderer Art (§4(2), 3 SPO 2015).

Die Prüfung wird im Vorlesungssemester und dem darauf folgenden Semester angeboten.

Die Erfolgskontrolle kann auch zusammen mit der Erfolgskontrolle zu *Nichtlineare Optimierung II* [2550113] erfolgen. In diesem Fall beträgt die Dauer der schriftlichen Prüfung 120 min.

Voraussetzungen

Die Teilleistung T-WIWI-103637 "Nichtlineare Optimierung I und II" darf nicht begonnen worden sein.

Modellierte Voraussetzungen

Es müssen die folgenden Bestandteile erfüllt werden:

- Die Teilleistung [T-WIWI-103637] *Nichtlineare Optimierung I und II* darf nicht begonnen worden sein.

Anmerkung

Teil I und II der Vorlesung werden nacheinander im *selben* Semester gelesen.

V Auszug aus der Veranstaltung: Nichtlineare Optimierung I (WS 17/18)

Lernziel

Der/die Studierende

- kennt und versteht die Grundlagen der unrestringierten nichtlinearen Optimierung,
- ist in der Lage, moderne Techniken der unrestringierten nichtlinearen Optimierung in der Praxis auszuwählen, zu gestalten und einzusetzen.

Inhalt

Die Vorlesung behandelt die Minimierung glatter nichtlinearer Funktionen unter nichtlinearen Restriktionen. Für solche Probleme, die in Wirtschafts-, Ingenieur- und Naturwissenschaften sehr häufig auftreten, werden Optimalitätsbedingungen hergeleitet und darauf basierende numerische Lösungsverfahren angegeben. Die Vorlesung ist wie folgt aufgebaut:

- Einführende Beispiele und Terminologie
- Existenzaussagen für optimale Punkte
- Optimalitätsbedingungen erster und zweiter Ordnung für unrestringierte Probleme
- Optimalitätsbedingungen für unrestringierte konvexe Probleme
- Numerische Verfahren für unrestringierte Probleme (Schrittweitensteuerung, Gradientenverfahren, Variable-Metrik-Verfahren, Newton-Verfahren, Quasi-Newton-Verfahren, CG-Verfahren, Trust-Region-Verfahren)

Restringierte Optimierungsprobleme sind der Inhalt von Teil II der Vorlesung.

In der parallel zur Vorlesung angebotenen Rechnerübung haben Sie Gelegenheit, die Programmiersprache MATLAB zu erlernen und einige dieser Verfahren zu implementieren und an praxisnahen Beispielen zu testen.

Literatur

Weiterführende Literatur:

-
- W. Alt, Nichtlineare Optimierung, Vieweg, 2002
 - M.S. Bazaraa, H.D. Sherali, C.M. Shetty, Nonlinear Programming, Wiley, 1993
 - O. Güler, Foundations of Optimization, Springer, 2010
 - H.Th. Jongen, K. Meer, E. Triesch, Optimization Theory, Kluwer, 2004
 - J. Nocedal, S. Wright, Numerical Optimization, Springer, 2000

T Teilleistung: Nichtlineare Optimierung I und II [T-WIWI-103637]

Verantwortung: Oliver Stein
Bestandteil von: [M-WIWI-101473] Mathematische Optimierung

Leistungspunkte	Turnus	Version
9	Jedes Semester	2

Veranstaltungen

Semester	LV-Nr.	Veranstaltungen	Art	SWS	Dozenten
WS 17/18	2550111	Nichtlineare Optimierung I	Vorlesung (V)	2	Oliver Stein
WS 17/18	2550112	Übungen zu Nichtlineare Optimierung I + II	Übung (Ü)		Robert Mohr, Oliver Stein
WS 17/18	2550113	Nichtlineare Optimierung II	Vorlesung (V)	2	Oliver Stein
WS 17/18	2550142	Rechnerübung zu Nichtlineare Optimierung I + II	Übung (Ü)		Robert Mohr, Oliver Stein

Erfolgskontrolle(n)

Die Erfolgskontrolle erfolgt in Form einer schriftlichen Prüfung (120min.) (nach §4(2), 1 SPO) und eventuell durch weitere Leistungen als Erfolgskontrolle anderer Art (nach §4(2), 3 SPO).

Voraussetzungen

Keine.

Modellierte Voraussetzungen

Es müssen die folgenden Bestandteile erfüllt werden:

1. Die Teilleistung [T-WIWI-102724] *Nichtlineare Optimierung I* darf nicht begonnen worden sein.
2. Die Teilleistung [T-WIWI-102725] *Nichtlineare Optimierung II* darf nicht begonnen worden sein.

Anmerkung

Teil I und II der Vorlesung werden nacheinander im **selben** Semester gelesen.

V Auszug aus der Veranstaltung: Nichtlineare Optimierung II (WS 17/18)

Lernziel

Der/die Studierende

- kennt und versteht die Grundlagen der restringierten nichtlinearen Optimierung,
- ist in der Lage, moderne Techniken der restringierten nichtlinearen Optimierung in der Praxis auszuwählen, zu gestalten und einzusetzen.

Inhalt

Die Vorlesung behandelt die Minimierung glatter nichtlinearer Funktionen unter nichtlinearen Restriktionen. Für solche Probleme, die in Wirtschafts-, Ingenieur- und Naturwissenschaften sehr häufig auftreten, werden Optimalitätsbedingungen hergeleitet und darauf basierende numerische Lösungsverfahren angegeben. Teil I der Vorlesung behandelt unrestringierte Optimierungsprobleme. Teil II der Vorlesung ist wie folgt aufgebaut:

- Topologie und Approximationen erster Ordnung der zulässigen Menge
- Alternativsätze, Optimalitätsbedingungen erster und zweiter Ordnung für restringierte Probleme
- Optimalitätsbedingungen für restringierte konvexe Probleme
- Numerische Verfahren für restringierte Probleme (Strafterm-Verfahren, Multiplikatoren-Verfahren, Barriere-Verfahren, Innere-Punkte-Verfahren, SQP-Verfahren, Quadratische Optimierung)

In der parallel zur Vorlesung angebotenen Rechnerübung haben Sie Gelegenheit, die Programmiersprache MATLAB zu erlernen und einige dieser Verfahren zu implementieren und an praxisnahen Beispielen zu testen.

Literatur

Weiterführende Literatur:

- W. Alt, *Nichtlineare Optimierung*, Vieweg, 2002
- M.S. Bazaraa, H.D. Sherali, C.M. Shetty, *Nonlinear Programming*, Wiley, 1993

-
- O. Güler, Foundations of Optimization, Springer, 2010
 - H.Th. Jongen, K. Meer, E. Triesch, Optimization Theory, Kluwer, 2004
 - J. Nocedal, S. Wright, Numerical Optimization, Springer, 2000

V Auszug aus der Veranstaltung: Nichtlineare Optimierung I (WS 17/18)

Lernziel

Der/die Studierende

- kennt und versteht die Grundlagen der unrestringierten nichtlinearen Optimierung,
- ist in der Lage, moderne Techniken der unrestringierten nichtlinearen Optimierung in der Praxis auszuwählen, zu gestalten und einzusetzen.

Inhalt

Die Vorlesung behandelt die Minimierung glatter nichtlinearer Funktionen unter nichtlinearen Restriktionen. Für solche Probleme, die in Wirtschafts-, Ingenieur- und Naturwissenschaften sehr häufig auftreten, werden Optimalitätsbedingungen hergeleitet und darauf basierende numerische Lösungsverfahren angegeben. Die Vorlesung ist wie folgt aufgebaut:

- Einführende Beispiele und Terminologie
- Existenzaussagen für optimale Punkte
- Optimalitätsbedingungen erster und zweiter Ordnung für unrestringierte Probleme
- Optimalitätsbedingungen für unrestringierte konvexe Probleme
- Numerische Verfahren für unrestringierte Probleme (Schrittweitensteuerung, Gradientenverfahren, Variable-Metrik-Verfahren, Newton-Verfahren, Quasi-Newton-Verfahren, CG-Verfahren, Trust-Region-Verfahren)

Restringierte Optimierungsprobleme sind der Inhalt von Teil II der Vorlesung.

In der parallel zur Vorlesung angebotenen Rechnerübung haben Sie Gelegenheit, die Programmiersprache MATLAB zu erlernen und einige dieser Verfahren zu implementieren und an praxisnahen Beispielen zu testen.

Literatur

Weiterführende Literatur:

- W. Alt, Nichtlineare Optimierung, Vieweg, 2002
- M.S. Bazaraa, H.D. Sherali, C.M. Shetty, Nonlinear Programming, Wiley, 1993
- O. Güler, Foundations of Optimization, Springer, 2010
- H.Th. Jongen, K. Meer, E. Triesch, Optimization Theory, Kluwer, 2004
- J. Nocedal, S. Wright, Numerical Optimization, Springer, 2000

T Teilleistung: Nichtlineare Optimierung II [T-WIWI-102725]

Verantwortung: Oliver Stein
Bestandteil von: [M-WIWI-101473] Mathematische Optimierung

Leistungspunkte	Turnus	Version
4,5	Jedes Wintersemester	2

Veranstaltungen

Semester	LV-Nr.	Veranstaltungen	Art	SWS	Dozenten
WS 17/18	2550112	Übungen zu Nichtlineare Optimierung I + II	Übung (Ü)		Robert Mohr, Oliver Stein
WS 17/18	2550113	Nichtlineare Optimierung II	Vorlesung (V)	2	Oliver Stein

Erfolgskontrolle(n)

Die Erfolgskontrolle erfolgt in Form einer schriftlichen Prüfung (60min.) (§4(2), 1 SPOs) und eventuell durch weitere Leistungen als Erfolgskontrolle anderer Art (§4(2), 3 SPO 2007) bzw. Prüfungsleistung anderer Art (§4(2), 3 SPO 2015).

Die Prüfung wird im Vorlesungssemester und dem darauf folgenden Semester angeboten.

Die Erfolgskontrolle kann auch zusammen mit der Erfolgskontrolle zu *Nichtlineare Optimierung I* erfolgen. In diesem Fall beträgt die Dauer der schriftlichen Prüfung 120 min.

Voraussetzungen

Keine.

Modellierte Voraussetzungen

Es müssen die folgenden Bestandteile erfüllt werden:

- Die Teilleistung [T-WIWI-103637] *Nichtlineare Optimierung I und II* darf nicht begonnen worden sein.

Anmerkung

Teil I und II der Vorlesung werden nacheinander im gleichen Semester gelesen.

V Auszug aus der Veranstaltung: Nichtlineare Optimierung II (WS 17/18)

Lernziel

Der/die Studierende

- kennt und versteht die Grundlagen der restringierten nichtlinearen Optimierung,
- ist in der Lage, moderne Techniken der restringierten nichtlinearen Optimierung in der Praxis auszuwählen, zu gestalten und einzusetzen.

Inhalt

Die Vorlesung behandelt die Minimierung glatter nichtlinearer Funktionen unter nichtlinearen Restriktionen. Für solche Probleme, die in Wirtschafts-, Ingenieur- und Naturwissenschaften sehr häufig auftreten, werden Optimalitätsbedingungen hergeleitet und darauf basierende numerische Lösungsverfahren angegeben. Teil I der Vorlesung behandelt unrestringierte Optimierungsprobleme. Teil II der Vorlesung ist wie folgt aufgebaut:

- Topologie und Approximationen erster Ordnung der zulässigen Menge
- Alternativsätze, Optimalitätsbedingungen erster und zweiter Ordnung für restringierte Probleme
- Optimalitätsbedingungen für restringierte konvexe Probleme
- Numerische Verfahren für restringierte Probleme (Strafterm-Verfahren, Multiplikatoren-Verfahren, Barriere-Verfahren, Innere-Punkte-Verfahren, SQP-Verfahren, Quadratische Optimierung)

In der parallel zur Vorlesung angebotenen Rechnerübung haben Sie Gelegenheit, die Programmiersprache MATLAB zu erlernen und einige dieser Verfahren zu implementieren und an praxisnahen Beispielen zu testen.

Literatur

Weiterführende Literatur:

- W. Alt, *Nichtlineare Optimierung*, Vieweg, 2002
- M.S. Bazaraa, H.D. Sherali, C.M. Shetty, *Nonlinear Programming*, Wiley, 1993
- O. Güler, *Foundations of Optimization*, Springer, 2010

-
- H.Th. Jongen, K. Meer, E. Triesch, Optimization Theory, Kluwer, 2004
 - J. Nocedal, S. Wright, Numerical Optimization, Springer, 2000

T Teilleistung: Öffentliches Medienrecht [T-INFO-101311]

Verantwortung: Thomas Dreier
Bestandteil von: [M-INFO-101217] Öffentliches Wirtschaftsrecht

Leistungspunkte	Sprache	Turnus	Version
3	deutsch	Jedes Wintersemester	1

Veranstaltungen

Semester	LV-Nr.	Veranstaltungen	Art	SWS	Dozenten
WS 17/18	24082	Öffentliches Medienrecht	Vorlesung (V)	2	Christian Kirchberg

Erfolgskontrolle(n)

Die Erfolgskontrolle erfolgt in Form einer schriftlichen Prüfung (Klausur) nach § 4 Abs. 2 Nr. 1 SPO.

Voraussetzungen

keine

Empfehlungen

keine

V Auszug aus der Veranstaltung: Öffentliches Medienrecht (WS 17/18)

Lernziel

Die "neuen Medien" (online-Dienste bzw. Internet) sind genauso wie die herkömmlichen Medien (Presse, Rundfunk bzw. Fernsehen) in einen öffentlich-rechtlichen Ordnungsrahmen eingespannt, wenn auch mit unterschiedlicher Regelungsdichte sowie mit manifesten Auswirkungen auf die Privatrechtsordnung. Wesentliche Impulse erhält das Medienrecht insbesondere durch das Verfassungsrecht und das Europäische Gemeinschaftsrecht. Die Vorlesung will eine Übersicht über die Gemeinsamkeiten und Unterschiedlichkeiten der aktuellen Medienordnung und über die absehbaren Perspektiven der Kongruenz der Medien vermitteln. Aktuelle Entwicklungen der Tages- und Wirtschaftspolitik, die den Vorlesungsstoff berühren, werden zur Veranschaulichung des Vorlesungsstoffes in die Darstellung integriert. Darüber hinaus die Teilnahme an einschlägigen Gerichtsverhandlungen, insbesondere an einer solchen entweder des Bundesverfassungsgerichts und/oder des Bundesgerichtshofs, geplant.

Inhalt

Die Vorlesung erläutert zunächst die verfassungsrechtlichen Grundlagen der geltenden Medienordnung, also einerseits die entsprechenden Zuständigkeitsverteilungen zwischen Bund und Ländern sowie andererseits die Meinungs- und Informationsfreiheit sowie die Mediengrundrechte des Art. 5 Abs. 1 GG und ihre Einschränkungen durch allgemeine Gesetze, das Zensurverbot und das Gegendarstellungsrecht. Ergänzt wird dieser Grundsatzabschnitt durch die Darstellung der gemeinschaftsrechtlichen Vorgaben der Rundfunk- und Medienordnung. Daran anschließend erfolgt ein Überblick über die Mediengesetze im Einzelnen, also im Bereich des Rundfunks (insbesondere: Rundfunkstaatsvertrag), des Presserechts (Landespressegesetze) und der sog. Telemedien (Telemediengesetz). Daran schließt sich die Darstellung des Jugendschutzes in den Medien nach Maßgabe des Jugendschutzgesetzes einerseits und des Jugendmedienschutz-Staatsvertrages andererseits an.

Arbeitsaufwand

Der Gesamtarbeitsaufwand für diese Lerneinheit beträgt bei 3 Leistungspunkten 90 h, davon 22,5 Präsenz.

Literatur

Zum Verständnis der rechtlichen Grundlagen ist eine entsprechende Textsammlung erforderlich, z.B. 'Telemediarecht. Telekommunikations- und Multimediarecht', Beck-Texte im dtv, 7. Aufl. 2007.

Als Einführung und Studienliteratur wird empfohlen: Frank Fechner, Medienrecht, Verlag Mohr Siebek, 8. Aufl. 2007.

T Teilleistung: Ökobilanzen [T-WIWI-103133]

Verantwortung: Heiko Keller
Bestandteil von: [M-WIWI-101412] Industrielle Produktion III
[M-WIWI-101471] Industrielle Produktion II

Leistungspunkte	Sprache	Turnus	Version
3,5	deutsch	Jedes Wintersemester	1

Veranstaltungen

Semester	LV-Nr.	Veranstaltungen	Art	SWS	Dozenten
WS 17/18	2581995	Ökobilanzen	Vorlesung (V)	2	Heiko Keller

Voraussetzungen

Keine.

Empfehlungen

Keine

V Auszug aus der Veranstaltung: Ökobilanzen (WS 17/18)

Lernziel

Die Studierenden

- verstehen, warum es für die Zukunftsfähigkeit von Unternehmen und anderen gesellschaftlichen Akteuren essenziell ist, Produkte und Dienstleistungen anhand ihrer gesamten Lebenszyklen zu bewerten.
- besitzen Kenntnisse in Grundlagen und Methodik der Ökobilanzierung.
- wenden die Ökobilanzierung in einfachen Entscheidungskontexten an.
- sind sensibilisiert für Kontexte, die vertiefte Kenntnisse in der Nachhaltigkeitsanalyse erfordern.

Inhalt

Unsere Gesellschaft hat einen historisch einmaligen materiellen Wohlstand erreicht. Gleichzeitig erreichen auch die Umweltbelastung und der Ressourcenverbrauch nicht nur hinsichtlich der Treibhausgasemissionen und Erdölförraten ständig neue Höchstwerte. Es ist offensichtlich, dass die Material- und Energieintensität von Produkten und Dienstleistungen sinken muss, wenn wir unseren materiellen Wohlstand langfristig auch nur halten wollen. Enorme Effizienzsteigerungen, wie sie z. B. bei der Arbeitsproduktivität erreicht wurden, setzen jedoch voraus, dass Umweltlasten und Ressourcenverbräuche pro erzeugter Produkteinheit überhaupt bekannt, nachvollziehbar und somit optimierbar sind. Diese Daten und deren Berechnung werden immer stärker nachgefragt und früher oder später genauso essenziell für das Management werden müssen wie z.B. Lohnstückkosten.

Die Ökobilanz ist eine Methode in der Nachhaltigkeitsbewertung, die diese Informationen zur Verfügung stellt und Optimierungspotenziale und Entscheidungshilfen für Unternehmen, Politik, Verbraucher etc. ableitet. Dazu werden Stoff- und Energieströme entlang des gesamten Lebensweges eines Produktes von der Extraktion der Rohstoffe über die Herstellung des Produktes und dessen Nutzung bis zur Entsorgung erfasst und deren Umweltwirkungen analysiert.

Die Vorlesung erklärt Aufbau und einzelne Schritte der Ökobilanz im Detail und erläutert die Anwendungen der Ökobilanz zur Entscheidungsunterstützung. In interaktiven Phasen vollziehen die Teilnehmer die theoretischen Grundlagen anhand von eigenen Berechnungen nach. Als Ausblick werden weitere Instrumente der Nachhaltigkeitsbewertung vorgestellt, die andere Aspekte der Nachhaltigkeit untersuchen.

Arbeitsaufwand

Gesamtaufwand bei 3,5 Leistungspunkten: ca. 105 Stunden

Präsenzzeit: 30 Stunden

Selbststudium: 75 Stunden

Literatur

werden in der Veranstaltung bekannt gegeben

T Teilleistung: Online Marketing [T-WIWI-103141]

Verantwortung: Ju-Young Kim
Bestandteil von: [M-WIWI-101649] Services Marketing

Leistungspunkte	Turnus	Version
4,5	Jedes Wintersemester	1

Veranstaltungen

Semester	LV-Nr.	Veranstaltungen	Art	SWS	Dozenten
WS 17/18	2572200	Online Marketing	Vorlesung (V)	2	Jochen Reiner
WS 17/18	2572201	Übung zu Online Marketing	Übung (Ü)	1	Wiebke Klingemann, Jochen Reiner

Erfolgskontrolle(n)

Die Erfolgskontrolle erfolgt in Form einer schriftlichen Prüfung (60 min.) (nach §4(2), 1 SPO).
Die Note ist die Note aus der schriftlichen Prüfung.

Voraussetzungen

Keine

Empfehlungen

Keine

Anmerkung

neue Lehrveranstaltung ab Wintersemester 2015/2016.
Die Übung findet 14-tägig statt.

V Auszug aus der Veranstaltung: Online Marketing (WS 17/18)

Lernziel

Die Studierenden

- erhalten einen Überblick über Online Marketinginstrumente und über aktuelle Fragestellungen aus der Praxis und der Wissenschaft
- lernen, was das Internet für Möglichkeiten bereit stellt, um Maßnahmen und Erfolge zu quantifizieren
- lernen, welche Erfolgsmaße im Online Marketing relevant sind
- können Begriffe wie SEM, SEO, Social Media, Content Marketing, Gamification voneinander abgrenzen und anwenden

Inhalt

Im Rahmen der Veranstaltung Online Marketing erhalten die Studierenden einen Überblick über Online Marketinginstrumente und über aktuelle Fragestellungen aus der Praxis und der Wissenschaft. Dadurch dass das Themenfeld Online Marketing weiter wächst, werden aktuelle Themen von Semester zu Semester hinzugefügt.

Im Mittelpunkt stehen verschiedene Instrumente des Online Marketing und Modelle zur Erfolgsmessung und Planung. Dabei lernen die Studierenden, welche Möglichkeiten, aber auch Gefahren, das Internet durch seine Transparenz bietet.

Arbeitsaufwand

Gesamtaufwand bei 4,5 Leistungspunkten: ca. 135.0 Stunden

Präsenzzeit: 30 Stunden

Vor – und Nachbereitung der LV: 60.0 Stunden

Prüfungsvorbereitung: 45.0 Stunden

Literatur

Stokes, Rob (2012), "eMarketing: The Essential Guide to Online Marketing," hier erhältlich:<http://students.flatworldknowledge.com/course?cid=>
Weitere Literaturempfehlungen (Research Papers) finden Sie direkt in den Vorlesungsfolien.

T Teilleistung: Open Innovation - Konzepte, Methoden und Best Practices [T-WIWI-102901]

Verantwortung: Alexander Hahn
Bestandteil von: [M-WIWI-101490] Marketing Management

Leistungspunkte	Sprache	Turnus	Version
1,5	englisch	Jedes Sommersemester	1

Veranstaltungen

Semester	LV-Nr.	Veranstaltungen	Art	SWS	Dozenten
SS 2017	2571199	Open Innovation – Konzepte, Methoden und Best Practices	Block (B)		Alexander Hahn

Erfolgskontrolle(n)

Die Erfolgskontrolle erfolgt in Form einer Erfolgskontrolle anderer Art (§4 (2), 3 SPO 2007) bzw. Prüfungsleistung anderer Art (§4(2), 3 SPO 2015).

Voraussetzungen

Keine

Empfehlungen

Keine

Anmerkung

Die Veranstaltung findet auf Englisch statt.

Für die Teilnahme an dieser Veranstaltung ist eine Bewerbung erforderlich. Die Bewerbungsphase findet in der Regel zu Beginn der Vorlesungszeit im Sommersemester statt. Nähere Informationen zum Bewerbungsprozess erhalten Sie in der Regel kurz vor Beginn der Vorlesungszeit im Sommersemester auf der Webseite der Forschergruppe Marketing und Vertrieb (marketing.iism.kit.edu).

Bitte beachten Sie, dass nur eine der folgenden Veranstaltungen für das Modul Marketing Management angerechnet werden kann: Marketing Strategy Planspiel, Strategic Brand Management, Open Innovation – Konzepte, Methoden und Best Practices oder Business Plan Workshop.

Diese Veranstaltung hat eine Teilnahmesbeschränkung. Die Forschergruppe Marketing und Vertrieb ermöglicht typischerweise allen Studierenden den Besuch einer Veranstaltung mit 1,5 ECTS Punkten im entsprechenden Modul. Eine Garantie für den Besuch einer bestimmten Veranstaltung kann auf keinen Fall gegeben werden.

V Auszug aus der Veranstaltung: Open Innovation – Konzepte, Methoden und Best Practices (SS 2017)

Lernziel

Studierende

- kennen die Ansätze, Ziele, Vor- und Nachteile von Open Innovation,
- kennen Strategie, Prozesse, Methoden und Anwendungsgebiete von Open Innovation,
- verstehen Erfolgsfaktoren anhand von Best Practices aus realen Projekten,
- können Open Innovation Methoden eigenständig anwenden.

Inhalt

Joy's Law: "No matter who you are, most of the smartest people work for someone else" (Bill Joy, Co-Founder Sun Microsystems)
 Diese Vorlesung vermittelt ein Verständnis sowie Anwendungspraxis zu Open Innovation, d.h. die kollaborative Öffnung des Innovationsprozesses zu Kunden, Zulieferern, Partner, Wettbewerbern, neuen Märkten, . . . Zu den Inhalten zählen unter anderem:

- Ansätze, Ziele, Vor- und Nachteile von Open Innovation
- Kenntnis der Ansätze, Ziele, Vor- und Nachteile von Open Innovation
- Strategie, Prozesse, Methoden und Anwendungsgebiete von Open Innovation | Fokus v.a. auf Kundenintegration in den Innovationsprozess (z.B. Netnography, Crowdsourcing, Lead User, Trend Receiver, . . .)
- Verständnis von Erfolgsfaktoren anhand von Best Practices aus realen Projekten (Digital Open Innovation, Idea Contests, Ideation, Hackathons, Idea Management, Customer Engagement, Lead User, Trend Receiver, . . .)
- Eigenständige Anwendung von Open Innovation Methoden

Arbeitsaufwand

Gesamtaufwand bei 1,5 Leistungspunkten: ca. 45 Stunden.

- Präsenzzeit: 15 Stunden
- Vor- /Nachbereitung: 22,5 Stunden
- Prüfung und Prüfungsvorbereitung: 7,5 Stunden

Literatur

Wird im Kurs bekanntgegeben.

T Teilleistung: Operations Research in Health Care Management [T-WIWI-102884]

Verantwortung: Stefan Nickel

Bestandteil von: [M-WIWI-101415] Operations Research im Supply Chain Management und Health Care Management
[M-WIWI-102805] Service Operations

Leistungspunkte	Turnus	Version
4,5	Unregelmäßig	1

Erfolgskontrolle(n)

Die Erfolgskontrolle erfolgt in Form einer 120-minütigen schriftlichen Prüfung (nach §4(2), 1 SPO).

Die Prüfung wird im Semester der Vorlesung und dem darauf folgenden Semester angeboten.

Voraussetzungen

Keine

Empfehlungen

Kenntnisse des Operations Research, wie sie zum Beispiel im Modul Einführung in das Operations Research vermittelt werden, werden vorausgesetzt.

Anmerkung

Die Lehrveranstaltung wird unregelmäßig angeboten. Das für drei Studienjahre im Voraus geplante Lehrangebot kann im Internet unter <http://dol.ior.kit.edu/Lehrveranstaltungen.php> nachgelesen werden.

T Teilleistung: Operations Research in Supply Chain Management [T-WIWI-102715]

Verantwortung: Stefan Nickel

Bestandteil von: [M-WIWI-101473] Mathematische Optimierung
[M-WIWI-101415] Operations Research im Supply Chain Management und Health Care Management
[M-WIWI-103289] Stochastische Optimierung
[M-WIWI-102805] Service Operations
[M-WIWI-102832] Operations Research im Supply Chain Management

Leistungspunkte	Turnus	Version
4,5	Unregelmäßig	1

Erfolgskontrolle(n)

Die Erfolgskontrolle erfolgt in Form einer 120-minütigen schriftlichen Prüfung (nach §4(2), 1 SPO).
Die Prüfung wird im Semester der Vorlesung und dem darauf folgenden Semester angeboten.

Voraussetzungen

Keine

Empfehlungen

Kenntnisse des Operations Research, wie sie zum Beispiel im Modul *Einführung in das Operations Research* und den Vorlesungen Standortplanung und strategisches SCM, Taktisches und operatives SCM vermittelt werden, werden vorausgesetzt.

Anmerkung

Die Lehrveranstaltung wird unregelmäßig angeboten. Das für drei Studienjahre im Voraus geplante Lehrangebot kann im Internet unter <http://dol.ior.kit.edu/Lehrveranstaltungen.php> nachgelesen werden.

T Teilleistung: Optimierung in einer zufälligen Umwelt [T-WIWI-102628]

Verantwortung: Karl-Heinz Waldmann

Bestandteil von: [M-WIWI-101657] Stochastische Modellierung und Optimierung

Leistungspunkte	Turnus	Version
4,5	Unregelmäßig	1

Erfolgskontrolle(n)

Die Teilleistung entfällt zum Sommersemester 2017.

Die Erfolgskontrolle erfolgt in Form einer 60 min. schriftlichen Prüfung (nach §4(2), 1 SPO). Die Leistung der freiwilligen Rechnerübung kann als Erfolgskontrolle anderer Art (§4 (2), 3 SPO 2007) bzw. Studienleistung (§4(3) SPO 2015) zur Verbesserung der Klausurnote um einen 2/3 Notenschritt herangezogen werden.

Voraussetzungen

Keine

Anmerkung

Die Veranstaltung wird nicht regelmäßig angeboten. Das für zwei Jahre im Voraus geplante Lehrangebot kann auf der Lehrstuhl-Website nachgelesen werden.

T Teilleistung: Optimierungsansätze unter Unsicherheit [T-WIWI-106545]

Verantwortung: Steffen Rebennack

Bestandteil von: [M-WIWI-103243] Optimierung unter Unsicherheit in der Informationswirtschaft
[M-WIWI-103289] Stochastische Optimierung

Leistungspunkte	Turnus	Version
5	Unregelmäßig	1

Veranstaltungen

Semester	LV-Nr.	Veranstaltungen	Art	SWS	Dozenten
WS 17/18	2550464	Optimierungsansätze unter Unsicherheit	Vorlesung (V)		Steffen Rebennack
WS 17/18	2550465	Übungen zu Optimierungsansätze unter Unsicherheit	Übung (Ü)		Assistenten, Steffen Rebennack

Erfolgskontrolle(n)

Die Erfolgskontrolle erfolgt in Form einer 60-minütigen schriftlichen Prüfung (nach §4(2), 1 SPO). Die Prüfung wird jedes Semester angeboten.

Voraussetzungen

Keine.

Anmerkung

Der Vorlesungsturnus ist derzeit noch unklar.

T Teilleistung: Organic Computing [T-WIWI-102659]

Verantwortung: Hartmut Schmeck
Bestandteil von: [\[M-WIWI-101459\]](#) Organic Computing

Leistungspunkte	Turnus	Version
5	Jedes Sommersemester	1

Erfolgskontrolle(n)

Die Prüfung wird für Erstschreiber letztmals im Wintersemester 2016/2017 angeboten. Eine letztmalige Wiederholungsprüfung wird es im Sommersemester 2017 geben (nur für Nachschreiber).

Die Erfolgskontrolle erfolgt in Form einer schriftlichen Prüfung (Klausur) im Umfang von 1h nach §4, Abs. 2, 1 SPOs. Sie findet in der ersten Woche nach Ende der Vorlesungszeit statt. Die Klausur wird ergänzt durch Ausarbeiten von Übungsaufgaben während des Semesters, die den Vorlesungsstoff ergänzen und vertiefen sollen. Die Übungsaufgaben beinhalten sowohl eine theoretische Bearbeitung des Vorlesungsinhalts, als auch praktische Programmieraufgaben. Bei erfolgreicher Bearbeitung der Übungsaufgaben wird ein Bonus von einem Notenschritt auf eine bestandene Klausur gegeben (0,3 oder 0,4), entsprechend einer Erfolgskontrolle anderer Art (§4 (2), 3 SPO 2007) bzw. Studienleistung (§4(3) SPO 2015). Turnus: jedes 2. Semester (Sommersemester). Wiederholungsprüfung: zu jedem ordentlichen Prüfungstermin möglich.

Voraussetzungen

Keine

T Teilleistung: OR-nahe Modellierung und Analyse realer Probleme (Projekt) [T-WIWI-102730]

Verantwortung: Karl-Heinz Waldmann

Bestandteil von: [M-WIWI-101657] Stochastische Modellierung und Optimierung

Leistungspunkte	Turnus	Version
4,5	Unregelmäßig	1

Erfolgskontrolle(n)

Die Teilleistung entfällt zum Sommersemester 2017.

Erfolgskontrolle: Präsentation und Dokumentation der Ergebnisse.

Voraussetzungen

Keine

Anmerkung

Die Lehrveranstaltung wird nicht regelmäßig angeboten. Das für zwei Studienjahre im Voraus geplante Lehrangebot kann im Internet nachgelesen werden.

T Teilleistung: P&C Insurance Simulation Game [T-WIWI-102797]

Verantwortung: Ute Werner

Bestandteil von: [M-WIWI-101449] Insurance Management II

[M-WIWI-101469] Insurance Management I

Leistungspunkte	Turnus	Version
3	Jedes Wintersemester	1

Erfolgskontrolle(n)

Die Erfolgskontrolle setzt sich zusammen aus Vorträgen und der aktiven Teilnahme in den konkurrierenden Teilnehmergruppen während der Vorlesungszeit (nach §4 (2), 3 SPO).

T-WIWI-102797 P+C Insurance Simulation Game entfällt zum WS 16/17.

Voraussetzungen

Keine

Empfehlungen

Kenntnisse aus der Veranstaltung "Principles of Insurance Management" [2550055] werden vorausgesetzt.

T Teilleistung: Paneldaten [T-WIWI-103127]

Verantwortung: Wolf-Dieter Heller
Bestandteil von: [M-WIWI-101638] Ökonometrie und Statistik I
[M-WIWI-101639] Ökonometrie und Statistik II

Leistungspunkte	Turnus	Version
4,5	Jedes Sommersemester	1

Veranstaltungen

Semester	LV-Nr.	Veranstaltungen	Art	SWS	Dozenten
SS 2017	2520320	Paneldaten	Vorlesung (V)	2	Wolf-Dieter Heller
SS 2017	2520321	Übungen zu Paneldaten	Übung (Ü)	2	Wolf-Dieter Heller, Carlo Siebenschuh

Voraussetzungen

Keine

T Teilleistung: Parallele Algorithmen [T-INFO-101333]

Verantwortung: Peter Sanders
Bestandteil von: [M-INFO-101200] Advanced Algorithms: Engineering and Applications
[M-INFO-101199] Advanced Algorithms: Design and Analysis
[M-INFO-100796] Parallele Algorithmen

Leistungspunkte	Sprache	Turnus	Version
5	deutsch	Jedes Wintersemester	1

Veranstaltungen

Semester	LV-Nr.	Veranstaltungen	Art	SWS	Dozenten
WS 17/18	2400053	Parallele Algorithmen	Vorlesung (V)	2/1	Peter Sanders

Erfolgskontrolle(n)

Die Erfolgskontrolle erfolgt in Form einer mündlichen Prüfung nach § 4 Abs. 2 Nr. 2 und einer Übung als Erfolgskontrolle anderer Art nach § 2 Abs. 2 Nr. 3.

Gewichtung: 80 % mündliche Prüfung, 20 % Übung.

Voraussetzungen

Keine

Empfehlungen

Kenntnisse aus der Vorlesungen wie *Algorithmen I/II* werden empfohlen.

V Auszug aus der Veranstaltung: Parallele Algorithmen (WS 17/18)

Lernziel

Die Studierenden erwerben ein systematisches Verständnis algorithmischer Fragestellungen und Lösungsansätze im Bereich der parallelen Algorithmen, das auf dem bestehenden Wissen im Themenbereich Algorithmik aufbaut. Außerdem können sie erlernte Techniken auf verwandte Fragestellungen anwenden und aktuelle Forschungsthemen im Bereich paralleler Algorithmen interpretieren und nachvollziehen.

Nach erfolgreicher Teilnahme an der Lehrveranstaltung können die Studierenden

- Begriffe, Strukturen, grundlegende Problemdefinitionen und Algorithmen aus der Vorlesung erklären;
- auswählen, welche Algorithmen und Datenstrukturen zur Lösung einer Fragestellung geeignet sind und diese ggf. den Anforderungen einer konkreten Problemstellung anpassen;
- Algorithmen und Datenstrukturen ausführen, mathematisch präzise analysieren und die algorithmischen Eigenschaften beweisen;
- Maschinenmodelle aus der Vorlesung erklären sowie Algorithmen und Datenstrukturen in diesen analysieren;
- neue Probleme aus Anwendungen analysieren, auf den algorithmischen Kern reduzieren und daraus ein abstraktes Modell erstellen und auf Basis der in der Vorlesung erlernten Konzepte und Techniken eigene Lösungen in diesem Modell entwerfen, analysieren und die algorithmischen Eigenschaften beweisen.

Inhalt

Modelle und ihr Bezug zu realen Maschinen:

- shared memory - PRAM
- Message Passing, BSP
- Schaltkreise

Analyse: Speedup, Effizienz, Skalierbarkeit

Grundlegende Techniken:

- SPMD
- paralleles Teilen-und-Herrschen
- kollektive Kommunikation
- Lastverteilung

Konkrete Algorithmen (Beispiele)

- Kollektive Kommunikation (auch für große Datenmengen): Broadcast, Reduce, Präfixsummen, all-to-all exchange

-
- Matrizenrechnung
 - Sortieren
 - list ranking
 - minimale Spannbäume
 - Lastverteilung: Master Worker mit adaptiver Problemgröße, random polling, zufällige Verteilung

Arbeitsaufwand

Vorlesung und Übung mit 3 SWS, 5 LP entsprechen ca. 150 Arbeitsstunden, davon

ca. 30 Std. Besuch der Vorlesung und Übung bzw. Blockseminar

ca. 60 Std. Vor- und Nachbereitung

ca. 30 Std. Bearbeitung der Übungsblätter/Vorbereitung Miniseminar

ca. 30 Std. Prüfungsvorbereitung

T Teilleistung: Parallelrechner und Parallelprogrammierung [T-INFO-101345]

Verantwortung: Achim Streit
Bestandteil von: [M-INFO-101210] Dynamische IT-Infrastrukturen

Leistungspunkte	Sprache	Turnus	Version
4	deutsch	Jedes Sommersemester	1

Veranstaltungen

Semester	LV-Nr.	Veranstaltungen	Art	SWS	Dozenten
SS 2017	24617	Parallelrechner und Parallelprogrammierung	Vorlesung (V)	2	Hartmut Häfner, Achim Streit

Erfolgskontrolle(n)

Die Erfolgskontrolle erfolgt in Form einer mündlichen Prüfung im Umfang von i.d.R. 20 Minuten nach § 4 Abs. 2 Nr. 2 der SPO.

Voraussetzungen

Keine

Empfehlungen

Kenntnisse zu Grundlagen aus der Lehrveranstaltung *Rechnerstrukturen* sind hilfreich.

V Auszug aus der Veranstaltung: Parallelrechner und Parallelprogrammierung (SS 2017)

Lernziel

Studierende erörtern die Grundbegriffe paralleler Architekturen und die Konzepte ihrer Programmierung. Sie analysieren verschiedene Architekturen von Höchstleistungsrechnern und differenzieren zwischen verschiedenen Typen anhand von Beispielen aus der Vergangenheit und Gegenwart.

Studierende analysieren Methoden und Techniken zum Entwurf, Bewertung und Optimierung paralleler Programme, die für den Einsatz in Alltags- oder industriellen Anwendungen geeignet sind und wenden diese an. Studierende können Probleme im Bereich der Parallelprogrammierung beschreiben, analysieren, und beurteilen.

Inhalt

Die Vorlesung gibt eine Einführung in die Welt moderner Parallel- und Höchstleistungsrechner, des Supercomputings bzw. des High-Performance Computings (HPC) und die Programmierung dieser Systeme.

Zunächst werden allgemein und exemplarisch Parallelrechnersysteme vorgestellt und klassifiziert. Im Einzelnen wird auf speichergekoppelte und nachrichtengekoppelte System, Hybride System und Cluster sowie Vektorrechner eingegangen. Aktuelle Beispiele der leistungsfähigsten Supercomputer der Welt werden ebenso wie die Supercomputer am KIT kurz vorgestellt.

Im zweiten Teil wird auf die Programmierung solcher Parallelrechner, die notwendigen Programmierparadigmen und Synchronisationsmechanismen, die Grundlagen paralleler Software sowie den Entwurf paralleler Programme eingegangen. Eine Einführung in die heute üblichen Methoden der parallelen Programmierung mit OpenMP und MPI runden die Veranstaltung ab.

Arbeitsaufwand

120 h / Semester, davon 30 h Präsenzzeit und 90 h Selbstlernen aufgrund der Komplexität des Stoffs

Literatur

1. David E. Culler, Jaswinder Pal Singh, Anoop Gupta: "Parallel computer architecture: a hardware, software approach", Morgan Kaufmann, 1999, ISBN 1-55860-343-3
2. Theo Ungerer: „Parallelrechner und parallele Programmierung“, Spektrum Verlag, 1997, ISB: 3-8274-0231-X
3. John L. Hennessy, David A. Patterson: "Computer architecture: a quantitative approach (4. edition)", Elsevier, 2007, ISBN 0-12-370490-1, 978-0-12-370490-0
4. Kai Hwang, Zhiwei Xu: "Scalable parallel computing: technology, architecture, programming", McGraw-Hill, 1998, ISBN 0-07-031798-4
5. William Gropp, Ewing Lusk, Anthony Skjellum: "Using MPI: portable parallel programming with the message-passing interface (2. edition)", MIT Press, 1999, ISBN 0-262-57132-3, 0-262-57134-X

-
6. Barbara Chapman, Gabriele Jost, Ruud van der Pas: "Using OpenMP: portable shared memory parallel programming", MIT Press, 2008, ISBN 0-262-53302-2, 978-0-262-53302-7

T Teilleistung: Parametrische Optimierung [T-WIWI-102855]

Verantwortung: Oliver Stein

Bestandteil von: [M-WIWI-101473] Mathematische Optimierung

Leistungspunkte	Turnus	Version
4,5	Unregelmäßig	1

Erfolgskontrolle(n)

Die Erfolgskontrolle erfolgt in Form einer schriftlichen Prüfung (60min.) (nach §4(2), 1 SPO).

Die Prüfung wird im Vorlesungssemester und dem darauf folgenden Semester angeboten.

Zulassungsvoraussetzung zur schriftlichen Prüfung ist der Erwerb von mindestens 30% der Übungspunkte. Die Prüfungsanmeldung über das Online-Portal für die schriftliche Prüfung gilt somit vorbehaltlich der Erfüllung der Zulassungsvoraussetzung.

Voraussetzungen

Keine

Empfehlungen

Es wird dringend empfohlen, vor Besuch dieser Veranstaltung mindestens eine Vorlesung aus dem Bachelor-Programm des Lehrstuhls zu belegen.

Anmerkung

Die Lehrveranstaltung wird nicht regelmäßig angeboten. Das für drei Studienjahre im Voraus geplante Lehrangebot kann im Internet (www.ior.kit.edu) nachgelesen werden.

T Teilleistung: Patentrecht [T-INFO-101310]

Verantwortung: Thomas Dreier
Bestandteil von: [M-INFO-101215] Recht des Geistigen Eigentums

Leistungspunkte	Sprache	Turnus	Version
3	deutsch	Jedes Sommersemester	1

Veranstaltungen

Semester	LV-Nr.	Veranstaltungen	Art	SWS	Dozenten
SS 2017	24656	Patentrecht	Vorlesung (V)	2	Peter Bittner

Erfolgskontrolle(n)

Die Erfolgskontrolle erfolgt in Form einer schriftlichen Prüfung (Klausur) nach § 4 Abs. 2 Nr. 1 SPO.

Voraussetzungen

keine

Empfehlungen

Keine

V Auszug aus der Veranstaltung: Patentrecht (SS 2017)

Lernziel

Ziel der Vorlesung ist es, den Studenten aufbauend auf der Überblicksvorlesung *Gewerblicher Rechtsschutz und Urheberrecht* vertiefte Kenntnisse auf dem Rechtsgebiet des Patentrechts und des Business mit technischem IP zu verschaffen. Die Studenten sollen die Zusammenhänge zwischen den wirtschaftlichen Hintergründen und den rechtspolitischen Anliegen, auf dem Gebiet des technischen IP, insbesondere auf dem Gebiet der Informations- und Kommunikationstechnik kennen lernen. Sie sollen die Regelungen des nationalen, europäischen und internationalen Patentrechts, des Know-How-Schutzes kennen lernen und auf praktische Sachverhalte anwenden, insbesondere für die Nutzung von technischem IP durch Verträge und Gerichtsverfahren. Der Konflikt zwischen dem Monopolpatent und der Politik der Europäischen Kartellrechtsverwaltung wird mit den Studenten erörtert.

Inhalt

Die Vorlesung befasst sich mit dem Recht und den Gegenständen des technischen IP, insbesondere Erfindungen, Patente, Gebrauchsmuster, Geschmacksmuster, Know-How, den Rechten und Pflichten von Arbeitnehmererfindern als Schöpfern von technischem IP, der Lizenzierung, den Beschränkungen und Ausnahmen der Patentierbarkeit, der Schutzdauer, der Durchsetzung der Rechte und der Verteidigung gegen solche Rechte in Nichtigkeits- und Löschungsverfahren. Gegenstand der Vorlesung ist nicht allein das deutsche, sondern auch das amerikanische und das europäische und das internationale Patentrecht. Die Studenten sollen die Zusammenhänge zwischen den wirtschaftlichen Hintergründen, den rechtspolitischen Anliegen bei technischem IP, insbesondere bei der Informations- und Kommunikationstechnik, und dem rechtlichen Regelungsrahmen erkennen und auf praktische Sachverhalte anwenden, insbesondere für die Nutzung von technischem IP durch Verträge und Gerichtsverfahren. Der Konflikt zwischen dem Monopolpatent und der Politik der Europäischen Kartellrechtsverwaltung wird mit den Studenten erörtert.

Arbeitsaufwand

Der Gesamtarbeitsaufwand für diese Lerneinheit beträgt bei 3 Leistungspunkten 90 h, davon 22,5 Präsenz.

T Teilleistung: Personalization and Services [T-WIWI-102848]

Verantwortung: Andreas Sonnenbichler
Bestandteil von: [M-WIWI-101470] Data Science: Advanced CRM
[M-WIWI-101410] Business & Service Engineering

Leistungspunkte	Sprache	Turnus	Version
4,5	deutsch	Jedes Wintersemester	1

Veranstaltungen

Semester	LV-Nr.	Veranstaltungen	Art	SWS	Dozenten
WS 17/18	2540533	Personalization & Services	Vorlesung (V)	2	Andreas Geyer-Schulz, Andreas Sonnenbichler
WS 17/18	2540534	Übung Personalization & Services	Übung (Ü)	1	Andreas Geyer-Schulz

Erfolgskontrolle(n)

Die Erfolgskontrolle erfolgt in Form einer schriftlichen Prüfung (Klausur) im Umfang von 1h nach §4, Abs. 2, 1 SPOs und durch Ausarbeiten von Übungsaufgaben als Erfolgskontrolle anderer Art (§4 Abs. 2, 3 SPOs vor 2015) bzw. als Studienleistung (§4 Abs. 3 SPOs ab 2015). Die Vorlesung ist bestanden, wenn in der Klausur 50 der 100 Punkte erreicht wurden. Im Falle der bestandenen Klausur werden die Punkte der Übungsleistung (maximal 10) zu den Punkten der Klausur addiert.

Note: Mindestpunkte

- 1,0: 95
- 1,3: 90
- 1,7: 85
- 2,0: 80
- 2,3: 75
- 2,7: 70
- 3,0: 65
- 3,3: 60
- 3,7: 55
- 4,0: 50
- 5,0: <50

Die Note setzt sich zu etwa 91% aus Klausurpunkten und 9% aus Übungspunkten zusammen.

In unregelmäßigen Abständen besteht die Möglichkeit (z.B. im Rahmen von Experimenten) einen zusätzlichen leistungsabhängigen Bonus von bis zu 3 Punkten zu erhalten. Es handelt sich dabei um eine rein freiwillige Zusatzleistung. Die eventuell erlangten Punkte werden auf eine bestandene Klausur im aktuellen Prüfungszeitraum angerechnet.

Voraussetzungen

Keine

Empfehlungen

Keine

V Auszug aus der Veranstaltung: Personalization & Services (WS 17/18)

Lernziel

Der/die Studierende

- kennt die Möglichkeiten der Personalisierung, insbesondere im Bezug auf Internet-basierten Anwendungen,
- kennt wichtige Methoden zur Authentifizierung, Authorisierung und zum Accounting
- kann diese Methoden praktisch in internet-basierten Diensten einsetzen.

Inhalt

- Personalisierung von Services und Anwendungssystemen
- Benutzermodellierung
- Benutzerprofile
- Authentifizierung: Verfahren zum Identifizieren von Benutzern

-
- Authorisierung
 - Anwendungen im e-Commerce und für internetbasierende Services
 - Personalisiertes Suchen im Netz
 - Privacy

Arbeitsaufwand

Gesamtaufwand bei 4,5 Leistungspunkten ca. 135 Stunden:

Präsenzzeit

- Besuch der Vorlesung: $15 \times 90\text{min} = 22\text{h } 30\text{m}$
- Besuch der Übung: $7 \times 90\text{min} = 10\text{h } 30\text{m}$
- Prüfung: 1h 00m

Selbststudium

- Vor-/Nachbereitung der Vorlesung: $15 \times 180\text{min} = 45\text{h } 00\text{m}$
- Vorbereitung der Übung: 25h 00m
- Vorbereitung der Prüfung: 31h 00m

Summe: 135h 00m

T Teilleistung: Planspiel Energiewirtschaft [T-WIWI-108016]

Verantwortung: Massimo Genoese
Bestandteil von: [M-WIWI-101451] Energiewirtschaft und Energiemärkte

Leistungspunkte	Sprache	Turnus	Version
3	deutsch	Jedes Sommersemester	1

Veranstaltungen

Semester	LV-Nr.	Veranstaltungen	Art	SWS	Dozenten
SS 2017	2581025	Planspiel Energiewirtschaft	Vorlesung / Übung 2 (VÜ)		Massimo Genoese

Erfolgskontrolle(n)

Die Erfolgskontrolle erfolgt in Form einer schriftlichen Ausarbeitung und einer mündlichen Präsentation (Prüfungsleistungen anderer Art nach §4 (2), 1 SPO).

Voraussetzungen

Keine

Empfehlungen

Besuch der Lehrveranstaltung "Einführung in die Energiewirtschaft"

Anmerkung

Ab dem SS 2014 wird die Vorlesung jeweils im Sommersemester angeboten.

V Auszug aus der Veranstaltung: Planspiel Energiewirtschaft (SS 2017)

Lernziel

Die Studierenden

- verstehen Marktmechanismen, Preisbildung sowie Investitionsentscheidungen im liberalisierten Strommarkt,
- wenden Methoden und Instrumente in einem Teilbereich des Gebiets "Energiewirtschaft" an,
- wählen für Problemstellungen (Kraftwerkseinsatzplanung, Investitionsplanung) die angemessenen Methoden aus und setzen diese Methoden ein und
- finden und diskutieren Argumente für die Problemlösung.

Inhalt

1. Einleitung
2. Akteure und Marktplätze in der Elektrizitätswirtschaft
3. Ausgewählte Planungsaufgaben von Energieversorgungsunternehmen
4. Modellierungsmethoden im Energiebereich
5. Agentenbasierte Simulation: Das PowerACE-Modell
6. Planspiel: Energiewirtschaftliche Simulationen (Strom- und Emissionshandel, Investitionsentscheidungen)

Die Vorlesung gliedert sich in einen theoretischen und einen praktischen Teil. Im theoretischen Teil werden die Grundlagen vermittelt, um im praktischen Teil eigenständig Simulationen durchführen zu können. Der praktische Teil umfasst bspw. die Simulation der Strombörse. Hier übernehmen die Teilnehmer am Planspiel die Rolle eines Stromhändlers am Strommarkt. Sie können basierend auf verschiedenen Informationen (bspw. Strompreisprognose, verfügbare Kraftwerke, Brennstoffpreise) Gebote für die Strombörse abgeben.

Arbeitsaufwand

Gesamtaufwand bei 3 Leistungspunkten: ca. 90 Stunden

Präsenzzeit: 30 Stunden

Selbststudium: 60 Stunden

Literatur

Weiterführende Literatur:

Möst, D. und Genoese, M. (2009): Market power in the German wholesale electricity market. The Journal of Energy Markets (47–74). Volume 2/Number 2, Summer 2009

T Teilleistung: Platzhalter Zusatzleistung 1 ub [T-INFO-103926]

Verantwortung:

Bestandteil von: [\[M-INFO-102233\]](#) Weitere Leistungen

Leistungspunkte	Turnus	Version
1	Jedes Semester	1

Voraussetzungen

keine

T Teilleistung: Platzhalter Zusatzleistung 1 ub [T-WIWI-103777]

Verantwortung:

Bestandteil von: [\[M-INFO-102233\]](#) Weitere Leistungen

Leistungspunkte	Version
2	1

Voraussetzungen

keine

T Teilleistung: Platzhalter Zusatzleistung 10 ub [T-INFO-103936]

Verantwortung:

Bestandteil von: [\[M-INFO-102233\]](#) Weitere Leistungen

Leistungspunkte	Version
0	1

Voraussetzungen

keine

T Teilleistung: Platzhalter Zusatzleistung 10 ub [T-WIWI-103814]

Verantwortung:

Bestandteil von: [\[M-INFO-102233\]](#) Weitere Leistungen

Leistungspunkte	Version
0	1

Voraussetzungen

keine

T Teilleistung: Platzhalter Zusatzleistung 11 [T-INFO-103980]

Verantwortung:

Bestandteil von: [\[M-INFO-102233\]](#) Weitere Leistungen

Leistungspunkte	Version
2	1

Voraussetzungen

keine

T Teilleistung: Platzhalter Zusatzleistung 11 [T-WIWI-103815]

Verantwortung:

Bestandteil von: [\[M-INFO-102233\]](#) Weitere Leistungen

Leistungspunkte	Version
2	1

Voraussetzungen

keine

T Teilleistung: Platzhalter Zusatzleistung 12 [T-INFO-103985]

Verantwortung:

Bestandteil von: [\[M-INFO-102233\]](#) Weitere Leistungen

Leistungspunkte	Version
2	1

Voraussetzungen

keine

T Teilleistung: Platzhalter Zusatzleistung 12 [T-WIWI-103816]

Verantwortung:

Bestandteil von: [\[M-INFO-102233\]](#) Weitere Leistungen

Leistungspunkte	Version
2	1

Voraussetzungen

keine

T Teilleistung: Platzhalter Zusatzleistung 13 [T-INFO-103986]

Verantwortung:

Bestandteil von: [\[M-INFO-102233\]](#) Weitere Leistungen

Leistungspunkte	Version
2	1

Voraussetzungen

keine

T Teilleistung: Platzhalter Zusatzleistung 13 [T-WIWI-103817]

Verantwortung:

Bestandteil von: [\[M-INFO-102233\]](#) Weitere Leistungen

Leistungspunkte	Version
2	1

Voraussetzungen

keine

T Teilleistung: Platzhalter Zusatzleistung 14 [T-INFO-103987]

Verantwortung:

Bestandteil von: [\[M-INFO-102233\]](#) Weitere Leistungen

Leistungspunkte	Version
2	1

Voraussetzungen

keine

T Teilleistung: Platzhalter Zusatzleistung 14 [T-WIWI-103818]

Verantwortung:

Bestandteil von: [\[M-INFO-102233\]](#) Weitere Leistungen

Leistungspunkte	Version
2	1

Voraussetzungen

keine

T Teilleistung: Platzhalter Zusatzleistung 15 [T-INFO-103988]

Verantwortung:

Bestandteil von: [\[M-INFO-102233\]](#) Weitere Leistungen

Leistungspunkte	Version
2	1

Voraussetzungen

keine

T Teilleistung: Platzhalter Zusatzleistung 15 [T-WIWI-103819]

Verantwortung:

Bestandteil von: [\[M-INFO-102233\]](#) Weitere Leistungen

Leistungspunkte	Version
2	1

Voraussetzungen

keine

T Teilleistung: Platzhalter Zusatzleistung 16 [T-INFO-103989]

Verantwortung:

Bestandteil von: [\[M-INFO-102233\]](#) Weitere Leistungen

Leistungspunkte	Version
2	1

Voraussetzungen

keine

T Teilleistung: Platzhalter Zusatzleistung 16 [T-WIWI-103820]

Verantwortung:

Bestandteil von: [\[M-INFO-102233\]](#) Weitere Leistungen

Leistungspunkte	Version
2	1

Voraussetzungen

keine

T Teilleistung: Platzhalter Zusatzleistung 17 [T-INFO-103990]

Verantwortung:

Bestandteil von: [\[M-INFO-102233\]](#) Weitere Leistungen

Leistungspunkte	Version
2	1

Voraussetzungen

keine

T Teilleistung: Platzhalter Zusatzleistung 17 [T-WIWI-103821]

Verantwortung:

Bestandteil von: [\[M-INFO-102233\]](#) Weitere Leistungen

Leistungspunkte	Version
2	1

Voraussetzungen

keine

T Teilleistung: Platzhalter Zusatzleistung 18 [T-INFO-103991]

Verantwortung:

Bestandteil von: [\[M-INFO-102233\]](#) Weitere Leistungen

Leistungspunkte	Version
2	1

Voraussetzungen

keine

T Teilleistung: Platzhalter Zusatzleistung 18 [T-WIWI-103822]

Verantwortung:

Bestandteil von: [\[M-INFO-102233\]](#) Weitere Leistungen

Leistungspunkte	Version
2	1

Voraussetzungen

keine

T Teilleistung: Platzhalter Zusatzleistung 19 [T-INFO-103992]

Verantwortung:

Bestandteil von: [\[M-INFO-102233\]](#) Weitere Leistungen

Leistungspunkte	Version
2	1

Voraussetzungen

keine

T Teilleistung: Platzhalter Zusatzleistung 19 [T-WIWI-103823]

Verantwortung:

Bestandteil von: [\[M-INFO-102233\]](#) Weitere Leistungen

Leistungspunkte	Version
2	1

Voraussetzungen

keine

T Teilleistung: Platzhalter Zusatzleistung 2 ub [T-INFO-103927]

Verantwortung:

Bestandteil von: [\[M-INFO-102233\]](#) Weitere Leistungen

Leistungspunkte	Version
2	1

Voraussetzungen

keine

T Teilleistung: Platzhalter Zusatzleistung 2 ub [T-WIWI-103780]

Verantwortung:

Bestandteil von: [\[M-INFO-102233\]](#) Weitere Leistungen

Leistungspunkte	Version
2	1

Voraussetzungen

keine

T Teilleistung: Platzhalter Zusatzleistung 20 [T-INFO-103993]

Verantwortung:

Bestandteil von: [\[M-INFO-102233\]](#) Weitere Leistungen

Leistungspunkte	Version
2	1

Voraussetzungen

keine

T Teilleistung: Platzhalter Zusatzleistung 20 [T-WIWI-103824]

Verantwortung:

Bestandteil von: [\[M-INFO-102233\]](#) Weitere Leistungen

Leistungspunkte	Version
2	1

Voraussetzungen

keine

T Teilleistung: Platzhalter Zusatzleistung 21 [T-INFO-103994]

Verantwortung:

Bestandteil von: [\[M-INFO-102233\]](#) Weitere Leistungen

Leistungspunkte	Version
5	1

Voraussetzungen

keine

T Teilleistung: Platzhalter Zusatzleistung 21 [T-WIWI-103825]

Verantwortung:

Bestandteil von: [\[M-INFO-102233\]](#) Weitere Leistungen

Leistungspunkte	Version
5	1

Voraussetzungen

keine

T Teilleistung: Platzhalter Zusatzleistung 22 [T-INFO-103995]

Verantwortung:

Bestandteil von: [\[M-INFO-102233\]](#) Weitere Leistungen

Leistungspunkte	Version
5	1

Voraussetzungen

keine

T Teilleistung: Platzhalter Zusatzleistung 22 [T-WIWI-103826]

Verantwortung:

Bestandteil von: [\[M-INFO-102233\]](#) Weitere Leistungen

Leistungspunkte	Version
5	1

Voraussetzungen

keine

T Teilleistung: Platzhalter Zusatzleistung 23 [T-INFO-103996]

Verantwortung:

Bestandteil von: [\[M-INFO-102233\]](#) Weitere Leistungen

Leistungspunkte	Version
3	1

Voraussetzungen

keine

T Teilleistung: Platzhalter Zusatzleistung 23 [T-WIWI-103827]

Verantwortung:

Bestandteil von: [\[M-INFO-102233\]](#) Weitere Leistungen

Leistungspunkte	Version
3	1

Voraussetzungen

keine

T Teilleistung: Platzhalter Zusatzleistung 24 [T-INFO-103997]

Verantwortung:

Bestandteil von: [\[M-INFO-102233\]](#) Weitere Leistungen

Leistungspunkte	Version
3	1

Voraussetzungen

keine

T Teilleistung: Platzhalter Zusatzleistung 24 [T-WIWI-103828]

Verantwortung:

Bestandteil von: [\[M-INFO-102233\]](#) Weitere Leistungen

Leistungspunkte	Version
3	1

Voraussetzungen

keine

T Teilleistung: Platzhalter Zusatzleistung 25 [T-INFO-103998]

Verantwortung:

Bestandteil von: [\[M-INFO-102233\]](#) Weitere Leistungen

Leistungspunkte	Version
3	1

Voraussetzungen

keine

T Teilleistung: Platzhalter Zusatzleistung 25 [T-WIWI-103829]

Verantwortung:

Bestandteil von: [\[M-INFO-102233\]](#) Weitere Leistungen

Leistungspunkte	Version
3	1

Voraussetzungen

keine

T Teilleistung: Platzhalter Zusatzleistung 26 [T-INFO-103999]

Verantwortung:

Bestandteil von: [\[M-INFO-102233\]](#) Weitere Leistungen

Leistungspunkte	Version
3	1

Voraussetzungen

keine

T Teilleistung: Platzhalter Zusatzleistung 26 [T-WIWI-103830]

Verantwortung:

Bestandteil von: [\[M-INFO-102233\]](#) Weitere Leistungen

Leistungspunkte	Version
3	1

Voraussetzungen

keine

T Teilleistung: Platzhalter Zusatzleistung 27 [T-INFO-104000]

Verantwortung:

Bestandteil von: [\[M-INFO-102233\]](#) Weitere Leistungen

Leistungspunkte	Version
3	1

Voraussetzungen

keine

T Teilleistung: Platzhalter Zusatzleistung 27 [T-WIWI-103831]

Verantwortung:

Bestandteil von: [\[M-INFO-102233\]](#) Weitere Leistungen

Leistungspunkte	Version
3	1

Voraussetzungen

keine

T Teilleistung: Platzhalter Zusatzleistung 28 [T-INFO-104001]

Verantwortung:

Bestandteil von: [\[M-INFO-102233\]](#) Weitere Leistungen

Leistungspunkte	Version
3	1

Voraussetzungen

keine

T Teilleistung: Platzhalter Zusatzleistung 28 [T-WIWI-103832]

Verantwortung:

Bestandteil von: [\[M-INFO-102233\]](#) Weitere Leistungen

Leistungspunkte	Version
3	1

Voraussetzungen

keine

T Teilleistung: Platzhalter Zusatzleistung 29 [T-WIWI-106123]

Verantwortung:

Bestandteil von: [\[M-INFO-102233\]](#) Weitere Leistungen

Leistungspunkte	Turnus	Version
4	Jedes Semester	1

Voraussetzungen

keine

T Teilleistung: Platzhalter Zusatzleistung 3 ub [T-INFO-103928]

Verantwortung:

Bestandteil von: [\[M-INFO-102233\]](#) Weitere Leistungen

Leistungspunkte	Version
2	1

Voraussetzungen

keine

T Teilleistung: Platzhalter Zusatzleistung 3 ub [T-WIWI-103783]

Verantwortung:

Bestandteil von: [\[M-INFO-102233\]](#) Weitere Leistungen

Leistungspunkte	Version
2	1

Voraussetzungen

keine

T Teilleistung: Platzhalter Zusatzleistung 30 [T-WIWI-106124]

Verantwortung:

Bestandteil von: [\[M-INFO-102233\]](#) Weitere Leistungen

Leistungspunkte	Turnus	Version
4	Jedes Semester	1

Voraussetzungen

keine

T Teilleistung: Platzhalter Zusatzleistung 4 ub [T-INFO-103929]

Verantwortung:

Bestandteil von: [\[M-INFO-102233\]](#) Weitere Leistungen

Leistungspunkte	Version
2	1

Voraussetzungen

keine

T Teilleistung: Platzhalter Zusatzleistung 4 ub [T-WIWI-103808]

Verantwortung:

Bestandteil von: [\[M-INFO-102233\]](#) Weitere Leistungen

Leistungspunkte	Version
2	1

Voraussetzungen

keine

T Teilleistung: Platzhalter Zusatzleistung 5 ub [T-INFO-103930]

Verantwortung:

Bestandteil von: [\[M-INFO-102233\]](#) Weitere Leistungen

Leistungspunkte	Version
2	1

Voraussetzungen

keine

T Teilleistung: Platzhalter Zusatzleistung 5 ub [T-WIWI-103809]

Verantwortung:

Bestandteil von: [\[M-INFO-102233\]](#) Weitere Leistungen

Leistungspunkte	Version
2	1

Voraussetzungen

keine

T Teilleistung: Platzhalter Zusatzleistung 6 ub [T-INFO-103931]

Verantwortung:

Bestandteil von: [\[M-INFO-102233\]](#) Weitere Leistungen

Leistungspunkte	Turnus	Version
6	Jedes Semester	1

Voraussetzungen

keine

T Teilleistung: Platzhalter Zusatzleistung 6 ub [T-WIWI-103810]

Verantwortung:

Bestandteil von: [\[M-INFO-102233\]](#) Weitere Leistungen

Leistungspunkte	Version
2	1

Voraussetzungen

keine

T Teilleistung: Platzhalter Zusatzleistung 7 ub [T-INFO-103932]

Verantwortung:

Bestandteil von: [\[M-INFO-102233\]](#) Weitere Leistungen

Leistungspunkte	Version
0	1

Voraussetzungen

keine

T Teilleistung: Platzhalter Zusatzleistung 7 ub [T-WIWI-103811]

Verantwortung:

Bestandteil von: [\[M-INFO-102233\]](#) Weitere Leistungen

Leistungspunkte	Version
0	1

Voraussetzungen

keine

T Teilleistung: Platzhalter Zusatzleistung 8 ub [T-INFO-103934]

Verantwortung:

Bestandteil von: [M-INFO-102233] Weitere Leistungen

Leistungspunkte	Version
0	1

Voraussetzungen

keine

T Teilleistung: Platzhalter Zusatzleistung 8 ub [T-WIWI-103812]

Verantwortung:

Bestandteil von: [\[M-INFO-102233\]](#) Weitere Leistungen

Leistungspunkte	Version
0	1

Voraussetzungen

keine

T Teilleistung: Platzhalter Zusatzleistung 9 ub [T-INFO-103935]

Verantwortung:

Bestandteil von: [\[M-INFO-102233\]](#) Weitere Leistungen

Leistungspunkte	Version
0	1

Voraussetzungen

keine

T Teilleistung: Platzhalter Zusatzleistung 9 ub [T-WIWI-103813]

Verantwortung:

Bestandteil von: [\[M-INFO-102233\]](#) Weitere Leistungen

Leistungspunkte	Version
0	1

Voraussetzungen

keine

T Teilleistung: Portfolio and Asset Liability Management [T-WIWI-103128]

Verantwortung: Mher Safarian
Bestandteil von: [M-WIWI-101639] Ökonometrie und Statistik II

Leistungspunkte	Sprache	Turnus	Version
4,5	englisch	Jedes Sommersemester	1

Veranstaltungen

Semester	LV-Nr.	Veranstaltungen	Art	SWS	Dozenten
SS 2017	2520357	Portfolio and Asset Liability Management	Vorlesung (V)	2	Mher Safarian
SS 2017	2520358	Übungen zu Portfolio and Asset Liability Management	Übung (Ü)	2	Mher Safarian

Erfolgskontrolle(n)

Die Erfolgskontrolle erfolgt in Form einer schriftlichen Prüfung (Klausur) nach § 4, Abs. 2, 1 SPO und eventuell durch weitere Leistungen als Erfolgskontrolle anderer Art (§4 (2), 3 SPO 2007) bzw. Studienleistung (§4(3) SPO 2015).

Voraussetzungen

Keine

V Auszug aus der Veranstaltung: Portfolio and Asset Liability Management (SS 2017)

Lernziel

Vorstellung und Vertiefung verschiedener Verfahren aus der Portfolioverwaltung von Finanzinstituten.

Inhalt

Portfoliotheorie: Investmentprinzipien, Markowitz-Portfolioanalyse, Modigliani-Miller Theorems und Arbitragefreiheit, effiziente Märkte, Capital Asset Pricing Model (CAPM), multifaktorielles CAPM, Arbitrage Pricing Theorie (APT), Arbitrage und Hedging, Multifaktormodelle, Equity-Portfoliomanagement, passive Strategien, active Investing.

Asset Liability Management: Statische Portfolioanalyse für Wertpapierallokation, Erfolgsmesswerte, dynamische multiperioden Modelle, Modelle für die Szenarienerzeugung, Stochastische Programmierung für Wertpapier- und Liability Management, optimale Investmentstrategien, integratives "Asset Liability"-Management.

Arbeitsaufwand

Der Gesamtarbeitsaufwand für diese Lerneinheit beträgt ca. 150 Stunden (5.0 Credits).

Literatur

Wird in der Vorlesung bekannt gegeben.

Weiterführende Literatur:

Wird in der Vorlesung bekannt gegeben.

T Teilleistung: Practical Seminar: Digital Service Design [T-WIWI-105774]

Verantwortung: Norbert Koppenhagen, Alexander Mädche
Bestandteil von: [M-WIWI-102806] Service Innovation, Design & Engineering
[M-WIWI-103200] Designing Interactive Systems

Leistungspunkte	Turnus	Version
4,5	Jedes Sommersemester	1

Veranstaltungen

Semester	LV-Nr.	Veranstaltungen	Art	SWS	Dozenten
SS 2017	2540554	Practical Seminar: Digital Service Design	Seminar (S)	3	Alexander Mädche
WS 17/18	2540554	Practical Seminar: Digital Service Design	Seminar (S)	3	Alexander Mädche

Erfolgskontrolle(n)

The assessment of this course is according to §4(2), 3 SPO in form of a written documentation, a presentation of the outcome of the conducted practical components and an active participation in class. Please take into account that, beside the written documentation, also a practical component (e.g. implementation of a prototype) is part of the course. Please examine the course description for the particular tasks. The final mark is based on the graded and weighted attainments (such as the written documentation, presentation, practical work and an active participation in class).

Voraussetzungen

Keine.

Modellierte Voraussetzungen

Es müssen die folgenden Bestandteile erfüllt werden:

- Die Teilleistung [T-WIWI-102799] *Seminarpraktikum Service Innovation* darf nicht begonnen worden sein.

Empfehlungen

Der Besuch der Veranstaltung „Digital Service Design“ wird empfohlen, aber nicht vorausgesetzt.

Anmerkung

Die Veranstaltung wird in englischer Sprache gehalten. In Wintersemestern wird die Veranstaltung nur als Seminar angeboten.

V Auszug aus der Veranstaltung: Practical Seminar: Digital Service Design (WS 17/18)

Lernziel

The students will:

- Explore a real-world digital service design challenge
- Learn and apply selected digital service design practices & tools
- Understand capabilities of state-of-the-art digital platforms and realize a digital service prototype

Inhalt

- Foundations
- Digital Service Design Challenges in Future Corporate Management
- Basics of Digital Service Design practices and tools
- Prototyping and development Digital Services
- Delivering digital service prototypes

T Teilleistung: Praktikum Algorithmentechnik [T-INFO-104374]

Verantwortung: Peter Sanders, Dorothea Wagner
Bestandteil von: [M-INFO-101200] Advanced Algorithms: Engineering and Applications
[M-INFO-102072] Praktikum Algorithmentechnik
[M-INFO-101199] Advanced Algorithms: Design and Analysis

Leistungspunkte	Sprache	Turnus	Version
6	deutsch	Unregelmäßig	1

Veranstaltungen

Semester	LV-Nr.	Veranstaltungen	Art	SWS	Dozenten
WS 17/18	24305	Praktikum Algorithm Engineering-Routenplanung	Praktikum (P)	4	Moritz Baum, Valentin Buchhold, Ben Strasser, Dorothea Wagner, Tobias Zündorf

Erfolgskontrolle(n)

Die Erfolgskontrolle erfolgt als Prüfungslesitung anderer Art nach 4 Abs. 2 Nr. 3 SPO.

Voraussetzungen

keine

V Auszug aus der Veranstaltung: Praktikum Algorithm Engineering-Routenplanung (WS 17/18)

Lernziel

Die Studierenden

- können das in den Grundlagenmodulen zur Algorithmentechnik erlernte Wissen praktisch anwenden,
- sind in der Lage, Probleme anhand von vorgegebenen Themen der Algorithmik (z.B. Flussalgorithmen, Kürzeste-Wege Probleme, oder Clusteringstechniken) zu analysieren und anschließend eigenständig und in effizienter Weise zu implementieren,
- beherrschen die Schritte von der Modellierung bis hin zur Implementierung und Auswertung bei der praktischen Umsetzung algorithmischer Verfahren,
- besitzen die Fähigkeit, in einem Team ergebnisorientiert zu agieren, das eigene Handeln selbstkritisch zu bewerten und verfügen über hohe eigene Kommunikationskompetenz.

Die Teilnehmer sind außerdem in der Lage, auftretende Problemstellungen mit den Methoden des Algorithm Engineering zu analysieren, Algorithmen zu entwerfen und unter Berücksichtigung moderner Rechnerarchitektur zu implementieren, sowie aussagekräftige experimentelle Evaluationen zu planen und durchzuführen. Die Teilnehmer können zudem die vorgestellten Methoden und Techniken autonom auf verwandte Fragestellungen anwenden.

Arbeitsaufwand

Praktikum mit 4SWS, 6 LP

6 LP entspricht ca. 180 Arbeitsstunden, davon
ca. 10 Std. Präsenzzeit,
ca. 12 Std. Bearbeitung der Übungsaufgaben,
ca. 128 Std. Implementierungsphase,
ca. 30 Std. Ausarbeitung und Vorbereitung der Präsentation

T Teilleistung: Praktikum Analysis of Complex Data Sets [T-INFO-105796]

Verantwortung: Klemens Böhm

Bestandteil von: [\[M-INFO-101256\]](#) Analysetechniken für große Datenbestände in Theorie und Praxis

Leistungspunkte	Turnus	Version
4	Unregelmäßig	1

Erfolgskontrolle(n)

Die Erfolgskontrolle erfolgt in Form einer Studienleistung nach § 4 Abs. 3 SPO. Es müssen eine schriftliche Ausarbeitung über die praktische Arbeit erstellt und Präsentationen gehalten werden. Ein Rücktritt ist innerhalb von einer Woche nach Beginn der Veranstaltung möglich.

Es ist eine Wiederholung möglich.

Voraussetzungen

Keine.

Empfehlungen

Es wird empfohlen, die LV Analysetechniken für große Datenbestände [24114] zu belegen, sofern diese nicht bereits geprüft wurde

T Teilleistung: Praktikum der Sprachverarbeitung in der Softwaretechnik [T-INFO-106239]

Verantwortung: Walter Tichy

Bestandteil von: [M-INFO-103138] Praktikum der Sprachverarbeitung in der Softwaretechnik

Leistungspunkte	Sprache	Turnus	Version
5	deutsch	Jedes Wintersemester	1

Veranstaltungen

Semester	LV-Nr.	Veranstaltungen	Art	SWS	Dozenten
WS 17/18	2400082	Praktikum der Sprachverarbeitung in der Softwaretechnik	Praktikum (P)	4	Martin Blersch, Sebastian Weigelt

Erfolgskontrolle(n)

Die Erfolgskontrolle erfolgt in Form einer Prüfungsleistung anderer Art nach § 4 Abs. 2 Nr. 3 SPO. Die Gesamtnote setzt sich aus einer Bewertung der einzelnen Teilprojekte sowie des Gesamtprojekts zusammen. Bewertet werden jeweils u. A. Code-Qualität, Funktionalität, Dokumentation und Präsentation. Ein Rücktritt ist innerhalb von einer Woche nach der Einführungsveranstaltung möglich.

Voraussetzungen

Keine.

Empfehlungen

Wir empfehlen den Besuch der Vorlesung "Sprachverarbeitung in der Softwaretechnik".

V Auszug aus der Veranstaltung: Praktikum der Sprachverarbeitung in der Softwaretechnik (WS 17/18)

Lernziel

Studenten können. . . .

- Sprachverarbeitungswerkzeuge (wie Parser, *named entitled recognizer*, aktive Ontologien usw.) praktisch anwenden,
- eine komplette Verarbeitungskette aus den verwendeten Werkzeugen erstellen, um ein übergeordnetes Ziel zu erreichen,
- ein Softwareprojekt im Bereich der Sprachverarbeitung in der Softwaretechnik strukturieren,
- am Rechner ein vorgegebenes Thema umsetzen und prototypisch implementieren,
- die Ausarbeitung mit minimalem Einarbeitungsaufwand anfertigen und dabei Formatvorgaben berücksichtigen, wie sie von allen Verlagen bei der Veröffentlichung von Dokumenten vorgegeben werden,
- Präsentationen im Rahmen eines wissenschaftlichen Kontextes ausarbeiten,
- die Ergebnisse des Praktikums in schriftlicher/mündlicher Form so präsentieren, wie es im Allgemeinen in wissenschaftlichen Publikationen der Fall ist,
- effektiv im Team kommunizieren,
- technische Sachverhalte verständlich präsentieren.

Arbeitsaufwand

Der Arbeitsaufwand des Praktikums beträgt ca. 150 Stunden.

Davon entfallen ca. 20 Stunden auf obligatorische Treffen zur Einführung in die Themengebiete und zur Besprechung der Aufgabenstellung.

Ca. 40 Stunden sind für optionale Termine vorgesehen, die für ein begleitetes Programmieren oder für Rückfragen genutzt werden können.

In den restlichen ca. 90 Stunden sollen in Gruppenarbeit Literaturrecherchen zu den einzelnen Themengebieten durchgeführt sowie Lösungen entworfen und implementiert werden.

Literatur

Verwendete Literatur wird im Praktikum bereitgestellt.

T Teilleistung: Praktikum Geometrisches Modellieren [T-INFO-103207]

Verantwortung: Hartmut Prautzsch
Bestandteil von: [M-INFO-101214] Algorithmen der Computergrafik

Leistungspunkte	Turnus	Version
3	Jedes Wintersemester	1

Veranstaltungen

Semester	LV-Nr.	Veranstaltungen	Art	SWS	Dozenten
SS 2017	2400107	Praktikum Geometrisches Modellieren	Praktikum (P)	2	Pawel Herman, Hartmut Prautzsch
WS 17/18	2400024	Geometrisches Modellieren	Praktikum (P)	2	Pawel Herman, Hartmut Prautzsch

Erfolgskontrolle(n)

Die Erfolgskontrolle erfolgt als Studienleistung § 4 Abs. 3 SPO und besteht aus Programmen zur Lösung der Aufgaben und ihrer Vorführung.

Zum Bestehen des Praktikums müssen alle Teilaufgaben erfolgreich bestanden werden.

Voraussetzungen

Programmierkenntnisse in C++

V Auszug aus der Veranstaltung: Praktikum Geometrisches Modellieren (SS 2017)

Lernziel

Im Praktikum wird die Anwendung einiger CAD-Techniken für die Arbeit mit Freiformkurven und -flächen geübt. Darüber hinaus soll im Team zusammengearbeitet werden, um die Aufgaben des Praktikums zu lösen.

Inhalt

In diesem Praktikum werden klassische Techniken des Kurven- und Flächenentwurfs behandelt, die in zahlreichen CAD-Systemen Anwendung finden. Anhand kleiner Beispielprobleme wird der Stoff aus den Vorlesungen im Bereich der geometrischen Datenverarbeitung erarbeitet. Im Rahmen des Praktikums wird mit einer C++-Klassenbibliothek gearbeitet, die um Methoden und Klassen erweitert werden soll.

Vorkenntnisse aus den Vorlesungen *Kurven und Flächen im CAD* oder *Rationale Splines* oder vergleichbaren Veranstaltungen sind wünschenswert, aber nicht unbedingt erforderlich. Ein Teil der Inhalte des Praktikums ist auch in den CAGD-Applets, siehe <http://i33www.ira.uka.de/applets/>, einem "interaktiven Tutorial zum geometrischen Modellieren", enthalten.

Arbeitsaufwand

80 h

V Auszug aus der Veranstaltung: Geometrisches Modellieren (WS 17/18)

Lernziel

Im Praktikum wird die Anwendung einiger CAD-Techniken für die Arbeit mit Freiformkurven und -flächen geübt. Darüber hinaus soll im Team zusammengearbeitet werden, um die Aufgaben des Praktikums zu lösen.

Inhalt

In diesem Praktikum werden klassische Techniken des Kurven- und Flächenentwurfs behandelt, die in zahlreichen CAD-Systemen Anwendung finden. Anhand kleiner Beispielprobleme wird der Stoff aus den Vorlesungen im Bereich der geometrischen Datenverarbeitung erarbeitet. Im Rahmen des Praktikums wird mit einer C++-Klassenbibliothek gearbeitet, die um Methoden und Klassen erweitert werden soll.

Vorkenntnisse aus den Vorlesungen *Kurven und Flächen im CAD* oder *Rationale Splines* oder vergleichbaren Veranstaltungen sind wünschenswert, aber nicht unbedingt erforderlich. Ein Teil der Inhalte des Praktikums ist auch in den CAGD-Applets, siehe <http://i33www.ira.uka.de/applets/>, einem "interaktiven Tutorial zum geometrischen Modellieren", enthalten.

Arbeitsaufwand

80 h

T Teilleistung: Praktikum Informatik [T-WIWI-103523]

Verantwortung: Andreas Oberweis, Harald Sack, York Sure-Vetter, Johann Marius Zöllner
Bestandteil von: [M-WIWI-102827] Service Computing
 [M-WIWI-101477] Entwicklung betrieblicher Informationssysteme
 [M-WIWI-101455] Web Data Management
 [M-WIWI-101456] Intelligente Systeme und Services
 [M-WIWI-103356] Maschinelles Lernen
 [M-WIWI-101459] Organic Computing
 [M-WIWI-101457] Semantische Technologien

Leistungspunkte	Sprache	Turnus	Version
4	deutsch/englisch	Jedes Semester	1

Veranstaltungen

Semester	LV-Nr.	Veranstaltungen	Art	SWS	Dozenten
SS 2017	2512101	Praktikum Betriebliche Informationssysteme: Realisierung innovativer Dienste für Studierende	Praktikum (P)	3	Andreas Drescher, Andreas Oberweis, Frederic Toussaint
SS 2017	2512200	Praktikum Betriebliche Informationssysteme: Business Process Model and Notation (BPMN)	Praktikum (P)	3	Andreas Drescher, Andreas Oberweis
SS 2017	2512300	Knowledge Discovery and Data Mining	Seminar / Praktikum (S/P)	3	Aditya Mogadala, Achim Rettinger, York Sure-Vetter, Steffen Thoma
SS 2017	2512500	Projektpraktikum Maschinelles Lernen	Praktikum (P)	3	Johann Marius Zöllner
WS 17/18	2512100	Sicherheit	Praktikum (P)	4	Kaibin Bao, Ingmar Baumgart, Sven Maier, Hartmut Schmeck
WS 17/18	2512301	Linked Open Data basierte Web 3.0 Anwendungen und Services	Seminar / Praktikum (S/P)	3	Maribel Acosta Deibe, Andreas Harth, Tobias Christof Käfer, York Sure-Vetter
WS 17/18	2512307	Anwendungen von Semantik MediaWiki	Seminar / Praktikum (S/P)	3	Matthias Frank, Maria Maleshkova, Achim Rettinger, York Sure-Vetter, Tobias Weller
WS 17/18	2512310	Smart Services and the IoT	Seminar / Praktikum (S/P)		Maria Maleshkova, York Sure-Vetter
WS 17/18	2512311	Data Science mit Open Data	Seminar / Praktikum (S/P)	3	Julian Bruns, Matthias Frank, York Sure-Vetter
WS 17/18	2512312	Kooperationsseminar: Innovative Anwendungen auf Einplatinencomputern sowie ihre ökonomische Relevanz	Seminar / Praktikum (S/P)	3	David Bälz, Maria Maleshkova, Ingrid Ott, York Sure-Vetter, Tobias Weller

Erfolgskontrolle(n)

Die Erfolgskontrolle erfolgt in Form einer Erfolgskontrolle anderer Art (§4(2), 3 SPO 2007) bzw. Prüfungsleistung anderer Art (§ 4(2), 3 SPO 2015). Sie besteht aus einer praktischen Arbeit, einem Vortrag und einer schriftlichen Ausarbeitung. Diese Bestandteile werden je nach Veranstaltung gewichtet.

Voraussetzungen

Keine

Anmerkung

Der Titel der Lehrveranstaltung ist als generischer Titel zu verstehen. Der konkrete Titel und die aktuelle Thematik des jeweils angebotenen Praktikums inklusive der zu bearbeitenden Themenvorschläge werden in der Regel bereits zum Ende des vorangehenden

Semesters bekannt gegeben. Bei der Planung sollte darauf geachtet werden, dass für manche Praktika eine Anmeldung bereits zum Ende des vorangehenden Semesters erforderlich ist.

Die verfügbaren Praktikumsplätze werden im WiWi-Portal unter <https://portal.wiwi.kit.edu> aufgeführt.

V Auszug aus der Veranstaltung: Smart Services and the IoT (WS 17/18)

Inhalt

Mögliche Anwendungsgebiete sind z.B.:

- Medizin
- Soziale Medien
- Finanzmarkt

V Auszug aus der Veranstaltung: Projektpraktikum Maschinelles Lernen (SS 2017)

Lernziel

Die Studierenden können Kenntnisse aus der Vorlesung Maschinelles Lernen auf einem ausgewählten Gebiet der aktuellen Forschung im Bereich Robotik oder kognitive Automobile praktisch anwenden.

Die Studierenden beherrschen die Analyse und Lösung entsprechender Problemstellungen im Team.

Die Studierenden können ihre Konzepte und Ergebnisse evaluieren, dokumentieren und präsentieren.

Inhalt

Umsetzung einzelner, durch die Studenten ausgewählter Verfahren des Maschinellen Lernens an einer konkreten Aufgabenstellung entweder aus dem Bereich Robotik oder kognitive Automobile.

Die einzelnen Projekte erfordern die Analyse der gestellten Aufgabe, Auswahl geeigneter Lernverfahren, Spezifikation und Implementierung und Evaluierung eines Lösungsansatzes. Schließlich ist die gewählte Lösung zu dokumentieren und in einem Kurzvortrag vorzustellen.

Arbeitsaufwand

Der Arbeitsaufwand von 4 SWS setzt sich zusammen aus Präsenzzeit am Versuchsort zur praktischen Umsetzung der gewählten Lösung, sowie der Zeit für Literaturrecherchen und Planung/Spezifikation der geplanten Lösung. Zusätzlich wird ein kurzer Bericht und eine Präsentation der durchgeführten Arbeit erstellt.

V Auszug aus der Veranstaltung: Knowledge Discovery and Data Mining (SS 2017)

Inhalt

Mögliche Anwendungsgebiete sind z.B.:

- Medizin
- Soziale Medien
- Finanzmarkt

Literatur

Detaillierte Referenzen werden zusammen mit den jeweiligen Themen angegeben. Allgemeine Hintergrundinformationen ergeben sich z.B. aus den folgenden Lehrbüchern:

- Mitchell, T.; Machine Learning
- McGraw Hill, Cook, D.J. and Holder, L.B. (Editors) Mining Graph Data, ISBN:0-471-73190-0
- Wiley, Manning, C. and Schütze, H.; Foundations of Statistical NLP, MIT Press, 1999.

V Auszug aus der Veranstaltung: Anwendungen von Semantik MediaWiki (WS 17/18)

Inhalt

Mögliche Themen sind z.B.:

- Analyse von Medizinischen Prozesse
- Korrelationsanalysen von medizinischen Daten
- Visualisierung von Daten in SMW
- Sentimentanalyse von Twitter Daten
- Upload Interface für SMW

-
- Process-Matching für Prozessdaten

V Auszug aus der Veranstaltung: Kooperationsseminar: Innovative Anwendungen auf Einplatinencomputern sowie ihre ökonomische Relevanz (WS 17/18)

Inhalt

Mögliche Themen sind z.B.:

- Smart Home Anwendungen
- Umweltmessungen
- Gestensteuerung
- Sicherheitssysteme

V Auszug aus der Veranstaltung: Linked Open Data basierte Web 3.0 Anwendungen und Services (WS 17/18)

Arbeitsaufwand

Mögliche Themensind z.B.:

- Reisesicherheit
- Geodaten
- Nachrichten
- Soziale Medien

T Teilleistung: Praktikum Protocol Engineering [T-INFO-104386]

Verantwortung: Martina Zitterbart
Bestandteil von: [M-INFO-101206] Networking

Leistungspunkte	Turnus	Version
4	Jedes Wintersemester	1

Veranstaltungen

Semester	LV-Nr.	Veranstaltungen	Art	SWS	Dozenten
WS 17/18	2400086	Praktikum Protocol Engineering	Praktikum (P)	4	Robert Bauer, Polina Goltsman, Martina Zitterbart

Erfolgskontrolle(n)

Die Erfolgskontrolle erfolgt benotet nach § 4 Abs. 2 Nr. 3 SPO als Prüfungsleistung anderer Art.

Voraussetzungen

Keine

Empfehlungen

Das Praktikum sollte semesterbegleitend zur LV *Telematik* [24128] belegt werden.

V Auszug aus der Veranstaltung: Praktikum Protocol Engineering (WS 17/18)

Lernziel

Der/Die Studierende kennt den Prozess der Standardisierung von Internetprotokollen und wendet dieses Wissen an, um ein neues Internetprotokoll in Gruppenarbeit zu entwerfen. Hierbei bewertet der/die Studierende verschiedene Herangehensweisen. In der Diskussion mit den weiteren Teilnehmern, wählen diese gemeinsam passende Lösungen aus. Hierbei wendet der/die Studierende die theoretischen Grundkenntnisse aus der LV Telematik [24128] in der Praxis an und vertieft somit die erlernten Konzepte.

Inhalt

Das semesterbegleitende Projekt behandelt die Standardisierung eines Internetprotokolls. Diese gliedert sich in Entwurf, Spezifikation, Implementierung und Interoperabilitätstest.

Arbeitsaufwand

4 ETCS:

Präsenzzeit / Treffen in Groß- und Kleingruppen: 30h

Konzeption + Spezifikation: 20h

Implementierung: 40h

Präsentation: 10h

Interoperabilitätstest + Nachbereitung: 10h

T Teilleistung: Praktikum Ubiquitous Computing [T-WIWI-102761]

Verantwortung: Michael Beigl, Hartmut Schmeck
Bestandteil von: [\[M-WIWI-101458\]](#) Ubiquitous Computing

Leistungspunkte	Turnus	Version
4	Unregelmäßig	1

Erfolgskontrolle(n)

Die Prüfungsleistung andere Art (nach §4(2), 3 SPO) setzt sich zusammen aus

- Praktische Tätigkeit
- Präsentation der Ergebnisse
- Schriftliche Ausarbeitung
- Mitarbeit und Diskussion

Voraussetzungen

Keine

Anmerkung

Dies ist ein Platzhalter für ein Praktikum, das in dem zugeordneten Modul von einem der beteiligten Dozenten angeboten werden kann.

T Teilleistung: Praktikum: Analyse großer Datenbestände [T-INFO-103202]

Verantwortung: Klemens Böhm

Bestandteil von: [M-INFO-101256] Analysetechniken für große Datenbestände in Theorie und Praxis

Leistungspunkte	Sprache	Turnus	Version
4	deutsch	Jedes Sommersemester	1

Veranstaltungen

Semester	LV-Nr.	Veranstaltungen	Art	SWS	Dozenten
SS 2017	24874	Praktikum: Analyse großer Datenbestände	Praktikum (P)	2	Klemens Böhm

Erfolgskontrolle(n)

Die Erfolgskontrolle erfolgt in Form einer Studienleistung nach § 4 Abs. 3 SPO. Es müssen eine schriftliche Ausarbeitung über die praktische Arbeit erstellt und Präsentationen gehalten werden. Ein Rücktritt ist innerhalb von einer Woche nach Beginn der Veranstaltung möglich.

Es ist eine Wiederholung möglich.

Voraussetzungen

Keine

Empfehlungen

Es wird empfohlen, die LV *Analysetechniken für große Datenbestände* [24118] zu belegen, sofern diese nicht bereits geprüft wurde.

V Auszug aus der Veranstaltung: Praktikum: Analyse großer Datenbestände (SS 2017)

Lernziel

Im Praktikum soll das in der Vorlesung "Analysetechniken für große Datenbestände" erlernte Wissen über Data Mining in die Praxis umgesetzt werden. Dabei sollen die Studierenden gängige Softwaretools im Bereich Datenanalyse kennenlernen und diese in einer realen Anwendung einsetzen. Im ersten Teil des Praktikums sollen die Studierenden mit der Vorverarbeitung von Rohdaten sowie mit den Analyseschritten im KDD-Prozess vertraut gemacht werden. Sie sollen lernen wie man mit handelsüblichen Analysetools die bestmöglichen Ergebnisse in einer gegebenen Anwendung erzielen kann. Im zweiten Teil des Praktikums sollen die Schwächen eines einzelnen Analyseschrittes näher untersucht werden. Die Studierenden werden mit ungelösten Problemen aus der Fachliteratur konfrontiert und lernen Lösungen dazu selbst zu entwickeln. Darüber hinaus sollen die Studenten lernen, im Team zusammenzuarbeiten, um die einzelnen Aufgaben erfolgreich zu lösen.

Arbeitsaufwand

Aktivität Aufwand

Präsenzzeit (8 x 2 x 45 min) & 12h

Einarbeitung 20h

Eigenverantwortliches Arbeiten 80h 30 min

Präsentationsvorbereitung 10h

Summe: 122h 30min

T Teilleistung: Praktikum: Graphenvisualisierung in der Praxis [T-INFO-106580]

Verantwortung: Dorothea Wagner

Bestandteil von: [M-INFO-103302] Praktikum: Graphenvisualisierung in der Praxis

Leistungspunkte	Sprache	Turnus	Version
5	deutsch	Unregelmäßig	1

Veranstaltungen

Semester	LV-Nr.	Veranstaltungen	Art	SWS	Dozenten
SS 2017	2400037	Graphenvisualisierung in der Praxis	Praktikum (P)		Tamara Mtsentlintze, Marcel Radermacher

Erfolgskontrolle(n)

Die Erfolgskontrolle des Moduls besteht aus:

Erfolgskontrolle nach § 4 Abs. 2 Nr. 3 SPO zu Lehrveranstaltung Praktikum Graphenvisualisierung (5 LP)

Voraussetzungen

Keine.

V Auszug aus der Veranstaltung: Graphenvisualisierung in der Praxis (SS 2017)

Lernziel

Nach erfolgreichem Besuch des Praktikums sollen die Studierenden

- sich eigenständig in Fachliteratur einarbeiten können;
- im Team basierend auf den Techniken aus der Literatur neue Lösungsideen für die aktuelle Fragestellung des Graph Drawing Contests entwickeln, diskutieren und bewerten können;
- im Team die eigenen Lösungsideen implementieren und ein Programm für die Wettbewerbsteilnahme entwickeln können;
- die Arbeitsergebnisse in einem wissenschaftlichen Vortrag präsentieren können.

Inhalt

Graphen sind mathematische Modelle von Netzwerken, die in einer Vielzahl von Anwendungen Verwendung finden. Die Graphenvisualisierung ist ein grundlegendes Werkzeug für menschliche Betrachter, um solche Graphen zu untersuchen und zu verstehen. Es gibt eine große Zahl verschiedener Visualisierungsstile, die je nach Anwendung unterschiedlich sinnvoll sind. Für die am häufigsten verwendeten Stile existieren dementsprechend vielfältige Layoutalgorithmen im Forschungsbereich des Graphenzeichnens. Im Kern vieler Graphenlayoutprobleme zu einem gewissen Zeichenstil liegen (multikriterielle) Optimierungsprobleme. Oft sind diese Optimierungsprobleme NP-schwer und werden daher heuristisch gelöst.

In diesem Kurs bearbeiten die Teilnehmer in Kleingruppen ein ausgewähltes Optimierungsproblem im Bereich der Graphenvisualisierung aus praktischer Sicht. Ziel ist es, bis zum Ende des Praktikums ein lauffähiges Programm zum Zeichnen von Graphen im vorgegebenen Layoutstil zu erstellen, das das Optimierungsproblem möglichst gut löst. Die Teams mit den besten Programmen können im Anschluss am alljährlichen internationalen Graph Drawing Contest teilnehmen.

Im Einzelnen besteht das Praktikum aus drei Phasen:

- 1.) Erarbeiten der relevanten bestehenden Literatur zum Thema
- 2.) Entwurf eigener Lösungsansätze, beruhend auf Anpassungen und Kombinationen der bestehenden Algorithmen, sowie durch Entwicklung neuer heuristischer Verfahren
- 3.) Implementierung und Evaluation der entwickelten Lösungsansätze

Arbeitsaufwand

150h

T Teilleistung: Praktikum: Implementierung und Evaluierung von fortgeschrittenen Data Mining Konzepten für semi-strukturierte Daten [T-INFO-106219]

Verantwortung: Klemens Böhm

Bestandteil von: [M-INFO-101256] Analysetechniken für große Datenbestände in Theorie und Praxis

Leistungspunkte	Turnus	Version
4	Unregelmäßig	1

Erfolgskontrolle(n)

Die Erfolgskontrolle erfolgt in Form einer Studienleistung nach § 4 Abs. 3 SPO. Es müssen eine schriftliche Ausarbeitung über die praktische Arbeit erstellt und Präsentationen gehalten werden. Ein Rücktritt ist innerhalb von einer Woche nach Beginn der Veranstaltung möglich.

Es ist eine Wiederholung möglich.

Die Studienleistung ist bestanden, wenn die schriftliche Ausarbeitung und die Präsentationen jeweils einzeln bestanden sind.

Voraussetzungen

Keine.

Empfehlungen

Advanced knowledge on Data Mining approaches, particular distance-based classifications, e.g., from the course "Analysetechniken für große Datenbestände" [24114] are a pre-condition. In addition, we require the students to have advanced experiences in Java programming.

T Teilleistung: Praktikum: Smart Data Analytics [T-INFO-106426]

Verantwortung: Michael Beigl
Bestandteil von: [M-INFO-101226] Kontextsensitive ubiquitäre Systeme
[M-INFO-103235] Praktikum: Smart Data Analytics

Leistungspunkte	Sprache	Turnus	Version
6	deutsch	Jedes Sommersemester	1

Veranstaltungen

Semester	LV-Nr.	Veranstaltungen	Art	SWS	Dozenten
SS 2017	24895	Praktikum: Smart Data Analytics	Praktikum (P)	4	Michael Beigl, Julio Cezar De Melo Borges, Till Riedel

Erfolgskontrolle(n)

Die Erfolgskontrolle erfolgt in Form einer Prüfungsleistung anderer Art nach § 4 Abs. 2 Nr. 3 SPO. Das bearbeitete Kleinprojekt ist mit einem Praktikumsbericht zu dokumentieren und eine Abschlusspräsentation ist zu halten. Ein Rücktritt ist innerhalb von zwei Wochen nach Vergabe des Themas möglich

Voraussetzungen

Keine.

Empfehlungen

Das Praktikum ist idealerweise begleitend zur Vorlesung **Kontextsensitive Systeme** (24658) zu belegen. Vorwissen im Bereich **Data-Mining/Machine-Learning** ist vorausgesetzt.

V Auszug aus der Veranstaltung: Praktikum: Smart Data Analytics (SS 2017)

Lernziel

Nach Abschluss des Praktikums können die Studierenden

- neue kontextsensitive Systeme unter Einsatz existierender "IoT", "Machine Learning" und "Big Data"-Komponenten implementieren
- existierende Komponenten und Algorithmen im Bereich Maschine Learning, Data Mining und Big Data auswählen und anpassen
- Datensätze aufbereiten und hierzu geeignete Verfahren identifizieren
- durch Experimente verschiedene Verfahren und Parametrisierungen bewerten und vergleichen
- durch Analyse der experimentellen Ergebnissen Verfahren und Verarbeitungsketten anwendungsspezifisch verbessern
- explorative Konzepte der Smart Data Innovation als "Data Analyst" bzw. "Data Scientist" selbständig anwenden

Inhalt

Kontextsensitivität wird oftmals als Schlüsselkomponente intelligenter Software bezeichnet. Systeme, die den Kontext ihrer Nutzer erkennen und verarbeiten können, können Dienste optimal und idealerweise ohne explizite Eingaben der Nutzer erbringen (siehe auch Beschreibung zur Vorlesung 24658)

Im Praktikum werden Techniken, Methoden und Software der Kontexterfassung und -verarbeitung als Basis von Smart Data Analytics vertieft. Im Fokus steht vorallem die im Smart Data Innovation Lab verwendete Hardware und Software (industriell genutzte Systeme wie SAP HANA und SAP HANA Vora, IBM SPSS und Big Insights, Software AG Terracotta und Apama aber auch insbesondere Open Source Software zur Datenanalyse wie Jupyter/iPython Notebooks und scikit-learn).

Die praktischen Aufgaben finden im Umfeld aktueller wissenschaftlicher Arbeiten sowie aktueller Plattformen und Technologien statt. Das Praktikum ist forschungsorientiert und orientiert sich thematisch an aktuellen Projekte am Smart Data Innovation Lab am KIT. Dabei sollen insbesondere Einblicke in aktuelle Problemstellungen in der industriellen Anwendung gewährt werden. Ziel ist es auf Basis von konkreten Anwendungsbeispielen in Gruppen innovative, effiziente und praxisorientierte Lösungsansätze zu erarbeiten und als technologische Demonstratoren wissenschaftlich zu präsentieren.

Die Teilnehmerinnen und Teilnehmer werden bei der Durchführung von den wissenschaftlichen Mitarbeiterinnen und Mitarbeitern unterstützt und erhalten Zugang zu den notwendigen Datenquellen und Großrechnern.

Arbeitsaufwand

Der Gesamtarbeitsaufwand für diese Lerneinheit beträgt ca. 180 Stunden (6.0 Credits).

Aktivität

Arbeitsaufwand**Präsenzzeit: Präsentation/Diskussion**

15 × 45 min

11 h 15 min

Persönliche Nachbereitung der Folien/Aufgaben

15 × 30 min

7 h 30 min

Individuelle Präsentation eines für die Implementierung relevanten wiss. Artikels

30 h 0 min

Praktische Bearbeitung der Aufgaben in Gruppe und individuell

15 × 8h

120 h 0 min

Ergebnisse dokumentieren und für Präsentation aufbereiten

15 × 45 min

11 h 15min

SUMME**180 h 00 min**

Arbeitsaufwand für die Lerneinheit "Praktikum: Kontextsensitive ubiquitäre Systeme"

T Teilleistung: Praxis der Unternehmensberatung [T-INFO-101975]

Verantwortung: Klemens Böhm

Bestandteil von: [M-INFO-101208] Innovative Konzepte des Daten- und Informationsmanagements

Leistungspunkte	Turnus	Version
1,5	Unregelmäßig	1

Veranstaltungen

Semester	LV-Nr.	Veranstaltungen	Art	SWS	Dozenten
SS 2017	24664	Praxis der Unternehmensberatung	Vorlesung (V)	2	Klemens Böhm, Stefan M. Lang

Erfolgskontrolle(n)

Die Erfolgskontrolle erfolgt in Form einer Studienleistung nach § 4 Abs. 3 SPO und besteht aus mehreren Teilaufgaben. Dazu gehören Vorträge, Projektarbeiten, schriftliche Arbeiten und Seminararbeiten.

Zum Bestehen der Prüfung müssen alle Teilaufgaben erfolgreich bestanden werden.

Voraussetzungen

Keine.

V Auszug aus der Veranstaltung: Praxis der Unternehmensberatung (SS 2017)

Lernziel

Am Ende der Lehrveranstaltung sollen die Teilnehmer

- Wissen und Verständnis für den Ablauf des Prozesses der Allgemeinen Unternehmensberatung entwickelt haben,
- Wissen und Verständnis für die Funktions-spezifische DV-Beratung entwickelt haben,
- einen Überblick über Beratungsunternehmen bekommen haben,
- konkrete Beispiele der Unternehmensberatung kennen,
- erfahren haben, wie effektive Arbeit im Team funktioniert, sowie
- einen Einblick in das berufliche Tätigkeitsfeld "Beratung" bekommen haben.

T Teilleistung: Praxis des Lösungsvertriebs [T-INFO-101977]

Verantwortung: Klemens Böhm

Bestandteil von: [M-INFO-101208] Innovative Konzepte des Daten- und Informationsmanagements

Leistungspunkte	Turnus	Version
1,5	Unregelmäßig	1

Erfolgskontrolle(n)

Die Erfolgskontrolle erfolgt als Studienleistung nach § 4 Abs. 3 SPO und besteht aus mehreren Teilaufgaben. Dazu gehören Vorträge, Marktstudien, Projekte, Fallstudien und Berichte.

Zum Bestehen der Prüfung müssen alle Teilaufgaben erfolgreich bestanden werden.

Voraussetzungen

Keine.

Anmerkung

Praxis des Lösungsvertriebs findet zur Zeit nicht statt

T Teilleistung: Praxis-Seminar: Health Care Management (mit Fallstudien) [T-WIWI-102716]

Verantwortung: Stefan Nickel

Bestandteil von: [M-WIWI-101415] Operations Research im Supply Chain Management und Health Care Management
[M-WIWI-102805] Service Operations

Leistungspunkte	Sprache	Turnus	Version
4,5	deutsch	Jedes Semester	2

Veranstaltungen

Semester	LV-Nr.	Veranstaltungen	Art	SWS	Dozenten
SS 2017	2550498	Praxis-Seminar: Health Care Management (mit Fallstudien)	Veranstaltung anst.)	(Ver- 5	Stefan Nickel, Melanie Reuter-Oppermann, Anne Zander

Erfolgskontrolle(n)

Die Erfolgskontrolle erfolgt in Form einer zu bearbeitenden Fallstudie, einer zu erstellenden Seminararbeit und einer abschließenden mündlichen Prüfung (nach §4(2), 2 SPO).

Voraussetzungen

Keine.

Empfehlungen

Kenntnisse des Operations Research, wie sie zum Beispiel im Modul *Einführung in das Operations Research* vermittelt werden, werden vorausgesetzt.

Anmerkung

Die Leistungspunkte wurden zum Sommersemester 2016 auf 4,5 reduziert.

Die Lehrveranstaltung wird in jedem Semester angeboten.

Das für drei Studienjahre im Voraus geplante Lehrangebot kann im Internet nachgelesen werden.

T Teilleistung: Predictive Mechanism and Market Design [T-WIWI-102862]

Verantwortung: Johannes Philipp Reiß

Bestandteil von: [M-WIWI-101453] Angewandte strategische Entscheidungen

[M-WIWI-101505] Experimentelle Wirtschaftsforschung

Leistungspunkte	Turnus	Version
4,5	Unregelmäßig	1

Veranstaltungen

Semester	LV-Nr.	Veranstaltungen	Art	SWS	Dozenten
WS 17/18	2520402	Predictive Mechanism and Market Design	Vorlesung (V)	2	Johannes Philipp Reiß
WS 17/18	2520403	Übung zu Predictive Mechanism and Market Design	Übung (Ü)		Johannes Philipp Reiß, Martin Schmidt

Erfolgskontrolle(n)

Die Erfolgskontrolle erfolgt in Form einer schriftlichen Prüfung (60 min.) (nach §4(2), 1 SPO).

Die Note ist die Note der schriftlichen Prüfung.

Voraussetzungen

Keine

Anmerkung

Die Vorlesung wird jedes zweite Wintersemester angeboten, z.B. im WS2017/18, WS2019/20, ...

Die Wiederholungsprüfung kann zu jedem späteren, ordentlichen Prüfungstermin angetreten werden. Die Prüfungstermine werden ausschließlich in dem Semester, in dem die Vorlesung angeboten wird sowie im unmittelbar darauf folgenden Semester angeboten.

Die Stoffinhalte beziehen sich auf die zuletzt gehaltene Lehrveranstaltung.

T Teilleistung: Preismanagement [T-WIWI-105946]

Verantwortung: Andreas Geyer-Schulz, Paul Glenn
Bestandteil von: [M-WIWI-101409] Electronic Markets

Leistungspunkte	Sprache	Turnus	Version
4,5	deutsch	Jedes Sommersemester	1

Veranstaltungen

Semester	LV-Nr.	Veranstaltungen	Art	SWS	Dozenten
SS 2017	2540529	Preismanagement	Vorlesung (V)	2	Paul Glenn
SS 2017	2540530	Übung zu Preismanagement	Übung (Ü)	1	Paul Glenn

Erfolgskontrolle(n)

Die Erfolgskontrolle erfolgt in Form einer schriftlichen Prüfung (Klausur) im Umfang von 1h nach §4, Abs. 2, 1 SPOs und durch Ausarbeiten von Übungsaufgaben als Erfolgskontrolle anderer Art (§4 Abs. 2, 3 SPOs vor 2015) bzw. als Studienleistung (§4 Abs. 3 SPOs ab 2015).

Die Vorlesung ist bestanden, wenn in der Klausur 50 der 100 Punkte erreicht wurden. Im Falle der bestandenen Klausur werden die Punkte der Übungsleistung (maximal 10) zu den Punkten der Klausur addiert.

Note: Mindestpunkte

- 1,0: 95
- 1,3: 90
- 1,7: 85
- 2,0: 80
- 2,3: 75
- 2,7: 70
- 3,0: 65
- 3,3: 60
- 3,7: 55
- 4,0: 50
- 5,0: <50

Die Note setzt sich zu etwa 91% aus Klausurpunkten und 9% aus Übungspunkten zusammen.

In unregelmäßigen Abständen besteht die Möglichkeit (z.B. im Rahmen von Experimenten) einen zusätzlichen leistungsabhängigen Bonus von bis zu 3 Punkten zu erhalten. Es handelt sich dabei um eine rein freiwillige Zusatzleistung. Die eventuell erlangten Punkte werden auf eine bestandene Klausur im aktuellen Prüfungszeitraum angerechnet.

Voraussetzungen

Keine

Empfehlungen

Keine

Anmerkung

Die Vorlesung wird im SS2016 erstmalig angeboten.

V Auszug aus der Veranstaltung: Preismanagement (SS 2017)

Lernziel

Studierende

- kennen die konzeptionellen und methodischen Grundlagen des Preismanagement (Preisabsatzfunktion, Preiselastizität und geeignete Mess-, Schätz- und Optimierungsverfahren)
- kennen Pricing-Strategien und die betrieblichen Instrumente des Preismanagements (einschließlich Preiskommunikation, -durchsetzung und -kontrolle)
- kennen Methoden der Preisbildung in komplexer Umgebung (produktübergreifende Preisoptimierung, Bundling, Dienstleistungen und Solutions) und können diese auch einsetzen.
- kennen und verstehen Pricing Prozesse und die Pricing Organisation(en) im Unternehmen
- kennen und verstehen Spezialthemen des Preismanagements (Pricing im Internet, Yield Management und internationales Preismanagement)

-
- kennen die rechtlichen Rahmenbedingungen des europäischen Wettbewerbsrecht

Inhalt

1. Einführung in das Preismanagement
2. Pricing Strategien
3. Preisabsatzfunktionen und Preiselastizität
4. Zahlungsbereitschaft, Wert und Methoden der Wertmessung
5. Methoden der Preisbildung
6. Mehrdimensionales Pricing und Preisdifferenzierung
7. Produktübergreifende Preisoptimierung und Bundling
8. B2B und B2C Pricing
9. Preismanagement für Dienstleitungen und Solutions
10. Pricing im Internet
11. Exkurs: Yield Management
12. Preisdurchsetzung, Rabatt- und Konditionensysteme
13. Preiskommunikation und Preiscontrolling
14. Internationales Preismanagement
15. Exkurs: Pricing und Europäisches Wettbewerbsrecht
16. Pricing Prozesse und Pricing Organisation in Unternehmen

Arbeitsaufwand

Gesamtaufwand bei 4,5 Leistungspunkten ca. 135 Stunden:

Präsenzzeit

- Besuch der Vorlesung: $15 \times 90\text{min} = 22\text{h } 30\text{m}$
- Besuch der Übung: $7 \times 90\text{min} = 10\text{h } 30\text{m}$
- Prüfung: 1h 00m

Selbststudium

- Vor-/Nachbereitung der Vorlesung: $15 \times 180\text{min} = 45\text{h } 00\text{m}$
- Vorbereitung der Übung: 25h 00m
- Vorbereitung der Prüfung: 31h 00m

Summe: 135h 00m

T Teilleistung: Preisverhandlungen und Verkaufspräsentationen [T-WIWI-102891]

Verantwortung: Martin Klarmann, Mark Schröder
Bestandteil von: [M-WIWI-101487] Sales Management

Leistungspunkte	Sprache	Turnus	Version
1,5	deutsch	Jedes Wintersemester	3

Veranstaltungen

Semester	LV-Nr.	Veranstaltungen	Art	SWS	Dozenten
WS 17/18	2572198	Preisverhandlungen und Verkaufspräsentationen	Block (B)	1	Martin Klarmann, Mark Schröder

Erfolgskontrolle(n)

Die Erfolgskontrolle erfolgt in Form einer Erfolgskontrolle anderer Art (§4 (2), 3 SPO 2007) bzw. Prüfungsleistung anderer Art (§4(2), 3 SPO 2015). Die Prüfungsleistung erfolgt in Form einer Präsentation mit anschließender Fragerunde im Umfang von insgesamt 25 Minuten. Außerdem wird in realitätsnahen 30-minütigen Preisverhandlungen die Umsetzung des im Verhandlungsworkshop Gelernten überprüft.

Voraussetzungen

Keine

Empfehlungen

Keine

Anmerkung

Für die Teilnahme an dieser Veranstaltung ist eine Bewerbung erforderlich. Die Bewerbungsphase findet in der Regel zu Beginn der Vorlesungszeit im Wintersemester statt. Nähere Informationen zum Bewerbungsprozess erhalten Sie in der Regel kurz vor Beginn der Vorlesungszeit im Wintersemester auf der Webseite der Forschungsgruppe Marketing und Vertrieb (marketing.iism.kit.edu).

Diese Veranstaltung hat eine Teilnahmebeschränkung. Die Forschungsgruppe Marketing und Vertrieb ermöglicht typischerweise allen Studierenden den Besuch einer Veranstaltung mit 1,5 ECTS Punkten im entsprechenden Modul. Eine Garantie für den Besuch einer bestimmten Veranstaltung kann auf keinen Fall gegeben werden.

Bitte beachten Sie, dass nur eine der folgenden Veranstaltungen für das Modul Sales Management angerechnet werden kann: Country Manager Simulation, Case Studies in Sales and Pricing, Preisverhandlungen und Verkaufspräsentationen oder Digital Marketing and Sales in B2B.

V Auszug aus der Veranstaltung: Preisverhandlungen und Verkaufspräsentationen (WS 17/18)

Lernziel

Studierende

- bekommen ein klares Bild des theoretischen Wissens über Preisverhandlungen und Verkaufspräsentationen
- verbessern ihre eigenen Verhandlungsfähigkeiten

Inhalt

Der Kurs "Preisverhandlungen und Verkaufspräsentationen" diskutiert zunächst theoretisches Wissen über das Verhalten in Verkaufssituationen. In einem zweiten Schritt werden in einem praktischen Teil Verhandlungen von den Studenten selbst geführt.

Arbeitsaufwand

Gesamtaufwand bei 1,5 Leistungspunkten: ca. 45.0 Stunden

Präsenzzeit: 15 Stunden

Vor- und Nachbereitung der LV: 22.5 Stunden

Prüfung und Prüfungsvorbereitung: 7.5 Stunden

Literatur

Keine

T Teilleistung: Pricing [T-WIWI-102883]

Verantwortung: Ju-Young Kim
Bestandteil von: [M-WIWI-101489] Strategie, Kommunikation und Datenanalyse
[M-WIWI-101509] Führungsentscheidungen und Organisation
[M-WIWI-101487] Sales Management
[M-WIWI-101649] Services Marketing

Leistungspunkte	Sprache	Turnus	Version
4,5	deutsch	Jedes Wintersemester	1

Veranstaltungen

Semester	LV-Nr.	Veranstaltungen	Art	SWS	Dozenten
WS 17/18	2572157	Pricing	Vorlesung (V)	2	Jochen Reiner
WS 17/18	2572169	Übung zu Pricing	Übung (Ü)	1	Maik Krebs, Jochen Reiner

Erfolgskontrolle(n)

Die Erfolgskontrolle erfolgt in Form einer schriftlichen Prüfung (60 min.) (nach §4(2), 1 SPO).

Voraussetzungen

Keine

Empfehlungen

Keine

Anmerkung

Die Übung findet alle 2 Wochen statt.

V Auszug aus der Veranstaltung: Pricing (WS 17/18)

Lernziel

Studierende

- kennen die unterschiedlichen Formen und analytischen Eigenschaften von Preis-Absatz-Funktionen
- können Optimierungsprobleme aufstellen und lösen (u.a. Bestimmung von gewinn- und umsatzmaximalen Preisen)
- kennen und beherrschen das Konzept der Preiselastizität
- können empirisch Preis-Absatz-Funktionen mittels geeigneter Schätzverfahren bestimmen
- sind in der Lage Pricing-Implicationen auf Basis von verhaltenstheoretischen Grundlagen (Equity- und Prospect-Theorie sowie der Informationsökonomie) abzuleiten
- kennen u.a. Skimming- und Penetrationsstrategie zur Bepreisung neuer Produkte
- können Implikationen für ein bestehendes Produktprogramm auf Basis der Preis-Leistungs-Positionen Matrix ableiten
- kennen die kostenbasierten, wettbewerbsbasierten und kundenbasierten Ansätze zur Preisbestimmung
- können dynamische Preis-Absatz-Wirkungen berechnen
- können Kosten anhand der Erfahrungskurve prognostizieren
- sind in der Lage competitive bidding zur wettbewerbsorientierten Preisbestimmung anzuwenden
- kennen die Conjoint-Analyse zur Messung des Nutzens bei der nutzenorientierten Preisbestimmung
- können den Value-in-Use im Kontext der nutzenorientierten Preisbestimmung berechnen
- kennen die personenbezogene, räumliche, zeitliche, leistungsbezogene und mengenbezogene Form der Preisdifferenzierung
- kennen unterschiedliche Tarifformen und können die optimale Tarifstruktur berechnen
- sind in der Lage vertikale Preisgestaltung auf Grundlage ökonomischer Überlegungen durchzuführen
- können optimale Preisbündel bestimmen
- können das SCAN*PRO-Modell zur Erfolgsmessung von Sonderpreisaktionen modellieren und berechnen

Inhalt

In der Veranstaltung "Pricing" lernen Studierende die zentralen Elemente und Überlegungen im Rahmen des Preismanagements kennen. Nach allgemeinen Grundlagen zur Relevanz von Pricing in der Unternehmenspraxis, erfolgt eine Einführung in die klassische Preistheorie. Hier werden die verschiedenen Formen einer Preis-Absatz-Funktion sowie das Konzept der Preiselastizitäten vorgestellt, bevor das Vorgehen zur empirischen Bestimmung einer Preis-Absatz-Funktion erklärt wird. Der anschließende Vorlesungsabschnitt

beschäftigt sich mit Konzepten verhaltenswissenschaftlicher Preisforschung (u.a. Preisfairness, Preiskomplexität, Referenzpreis), die mittels den theoretischen Grundlagen der Equity- und Prospect-Theorie sowie der Informationsökonomie thematisiert werden. Zu den Inhalten des Veranstaltungskapitels "Pricing Strategy" zählen Preisstrategien für neue Produkte sowie das bereits bestehende Produktprogramm. Ansätze zur Preisbestimmung werden nach Kosten-, Wettbewerbs- und Kundenorientierung differenziert dargestellt und vertieft. Im Kontext der Kundenorientierung werden auch neuere Ansätze, wie bspw. "Pay-what-you-want" und "Name-your-own-price" vorgestellt. Den Abschluss der Vorlesung bilden Entscheidungsfelder des Preismanagements. Inhaltlich wird u.a. auf Preisdifferenzierung, Produktprogramm-Pricing, Lebenszyklus-Pricing, Pricing auf zweiseitigen Märkten, Preispromotions und Preisdurchsetzung eingegangen.

Arbeitsaufwand

Gesamtaufwand bei 4,5 Leistungspunkten: ca. 135.0 Stunden

Präsenzzeit: 30 Stunden

Vor – und Nachbereitung der LV: 45.0 Stunden

Prüfung und Prüfungsvorbereitung: 60.0 Stunden

Literatur

Homburg, Christian (2012), Marketingmanagement, 4. Aufl., Wiesbaden.

Simon, Hermann, Fassnacht, Martin (2008), Preismanagement, 3. Aufl., Wiesbaden.

T Teilleistung: Principles of Insurance Management [T-WIWI-102603]

Verantwortung: Ute Werner
Bestandteil von: [M-WIWI-101449] Insurance Management II
[M-WIWI-101469] Insurance Management I

Leistungspunkte	Sprache	Turnus	Version
4,5	deutsch	Jedes Sommersemester	1

Veranstaltungen

Semester	LV-Nr.	Veranstaltungen	Art	SWS	Dozenten
SS 2017	2530055	Principles of Insurance Management	Vorlesung (V)	3	Ute Werner

Erfolgskontrolle(n)

Die Erfolgskontrolle setzt sich zusammen aus einer mündlichen Prüfung (nach §4(2), 2 SPO) und Vorträgen und Ausarbeitungen im Rahmen der Veranstaltung (nach §4(2), 3 SPO).

Die Note setzt sich zu je 50% aus den Vortragsleistungen (inkl. Ausarbeitungen) und der mündlichen Prüfung zusammen. Die Prüfung wird für Erstschreiber letztmalig im Sommersemester 2017 angeboten.

Voraussetzungen

Keine

Empfehlungen

Keine

V Auszug aus der Veranstaltung: Principles of Insurance Management (SS 2017)

Lernziel

Die Studierenden

- lernen die Funktion von Versicherungsschutz als risikopolitisches Instrument auf einzel- und gesamtwirtschaftlicher Ebene einzuschätzen;
- lernen die aufsichtsrechtlichen Rahmenbedingungen und die Technik der Produktion von Versicherungsschutz sowie weiterer Leistungen von Versicherungsunternehmen (Kapitalanlage, Risikoberatung, Schadenmanagement) kennen;
- erarbeiten wichtige Fragestellungen, z.B. zur Finanzierungsfunktion (wer finanziert die Versicherer? wen finanzieren die Versicherer? über wie viel Kapital müssen Versicherer mindestens verfügen, um die übernommenen Risiken tragen zu können?);
- beschreiben und erklären ausgewählte Aspekte wichtiger Versicherungsprodukte;
- führen Literaturrecherchen durch, identifizieren relevante Literatur und werten diese aus;
- lernen im Team zu arbeiten;
- stellen die Ergebnisse ihrer Arbeit in einem wissenschaftlichen Vortrag vor;
- fassen ihre Erkenntnisse aus Literatur- und eigener Forschungsarbeit in Form von Seminararbeiten zusammen und berücksichtigen dabei Formatierungsrichtlinien, wie sie von Verlagen bei der Veröffentlichung von Dokumenten vorgegeben werden.

Arbeitsaufwand

Gesamtaufwand bei 4,5 Leistungspunkten: ca. 135 Stunden

Präsenzzeit: 45 Stunden

Selbststudium: 90 Stunden

Literatur

- D. Farny. *Versicherungsbetriebslehre*. Karlsruhe 2011.
- P. Koch. *Versicherungswirtschaft - ein einführender Überblick*. 2005.
- M. Rosenbaum, F. Wagner. *Versicherungsbetriebslehre*. Grundlegende Qualifikationen. Karlsruhe 2002.

Weiterführende Literatur:

Erweiterte Literaturangaben werden in der Vorlesung bekannt gegeben.

T Teilleistung: Probabilistische Planung [T-INFO-101277]

Verantwortung: Marco Huber

Bestandteil von: [\[M-INFO-101240\]](#) Automatisches Planen und Entscheiden

Leistungspunkte	Turnus	Version
6	Jedes Wintersemester	1

Erfolgskontrolle(n)

Die Erfolgskontrolle erfolgt in Form einer mündlichen Prüfung im Umfang von i.d.R. 30 Minuten nach § 4 Abs. 2 Nr. 2 der SPO.

Voraussetzungen

Keine.

T Teilleistung: Produkt- und Innovationsmanagement [T-WIWI-102812]

Verantwortung: Martin Klarmann
Bestandteil von: [M-WIWI-101490] Marketing Management

Leistungspunkte	Sprache	Turnus	Version
3	deutsch	Jedes Sommersemester	1

Veranstaltungen

Semester	LV-Nr.	Veranstaltungen	Art	SWS	Dozenten
SS 2017	2571154	Produkt- und Innovationsmanagement	Vorlesung (V)	2	Sven Feurer

Erfolgskontrolle(n)

Die Erfolgskontrolle erfolgt in Form einer schriftlichen Prüfung (60 min.) (nach §4(2), 1 SPO).

Voraussetzungen

Keine

Anmerkung

Nähere Informationen erhalten Sie direkt bei der Forschergruppe Marketing & Vertrieb (marketing.iism.kit.edu).

V Auszug aus der Veranstaltung: Produkt- und Innovationsmanagement (SS 2017)

Lernziel

Studierende

- Kennen die wichtigsten Begriffe des Produkt- und Innovationskonzeptes
- Verstehen die Modelle des Produktwahlverhaltens (z.B. das Markov-Modell, das Luce-Modell, das Logit-Modell)
- Sind mit den Grundlagen der Netzwerktheorie vertraut (u.a. das Triadic Closure Konzept)
- Kennen die zentralen strategischen Konzepte des Innovationsmanagements (insbesondere der Market Driving-Ansatz, Pionier und Folger, Miles/Snow-Typologie, Blockbuster-Strategie)
- Beherrschen die wichtigsten Methoden und Quellen der Ideengewinnung (u.a. Open Innovation, Lead User Methode, Crowdsourcing, Kreativitätstechniken, Voice of the Customer, Innovationsspiele, Conjoint-Analyse, Quality Function Deployment, Online Toolkits)
- Sind fähig, Neuprodukt-Konzepte zu definieren und zu bewerten und kennen die damit verbundenen Instrumente Fokusgruppen, Produkttest, spekulativer Verkauf, Testmarktsimulation Assessor, elektronischer Mikro-Testmarkt
- Verfügen über fortgeschrittene Erkenntnisse der Markteinführung (z.B. Adoptions- und Diffusionsmodelle Bass, Fourt/Woodlock, Mansfield)
- Haben wichtige Zusammenhänge des Innovationsprozesses verstanden (Clusterbildung, Innovationskultur, Teams, Stage-Gate Prozess)

Inhalt

Diese Veranstaltung ist in sieben Teile gegliedert. Im ersten Teil geht es um Grundlagen des Produkt- und Innovationsmanagements. Hier werden Modelle zum Verständnis des Produktwahlverhaltens vorgestellt. Außerdem werden die Grundlagen der Netzwerktheorie diskutiert. Anschließend folgt eine Auseinandersetzung mit zentralen strategischen Konzepten des Innovationsmanagements. Danach werden in der Veranstaltung die einzelnen Stufen des Innovationsprozesses betrachtet. Hier werden jeweils zentrale Tools vorgestellt, die in den einzelnen Phasen zur Anwendung kommen können. Hierzu gehören unter anderem solche der Ideengewinnung im dritten Kapitel. Im vierten und fünften Kapitel wird vermittelt, wie Konzepte definiert und bewertet werden. Das sechste Kapitel diskutiert die Frage des Marketings vor der Produkteinführung und geht näher auf Modell der Adoption und Diffusion ein. Im letzten Teil geht es um das Management des Innovationsprozesses. Hier spielen u.a. Fragen der Standortentscheidung und der Unternehmenskultur eine Rolle.

Insgesamt gliedert sich die Veranstaltung folgendermaßen:

- Grundlagen
- Innovationsstrategien
- Ideengewinnung
- Konzeptdefinition
- Konzeptbewertung
- Markteinführung
- Management des Innovationprozesses

Arbeitsaufwand

Gesamtaufwand bei 3 Leistungspunkten: ca. 90 Stunden

Präsenzzeit: 30 Stunden

Vor – und Nachbereitung der LV: 45.0 Stunden

Prüfung und Prüfungsvorbereitung: 15.0 Stunden

Literatur

Homburg, Christian (2012), Marketingmanagement, 4. Aufl., Wiesbaden.

T Teilleistung: Produktions- und Logistikmanagement [T-WIWI-102632]

Verantwortung: Frank Schultmann
Bestandteil von: [M-WIWI-101412] Industrielle Produktion III

Leistungspunkte	Sprache	Turnus	Version
5,5	deutsch	Jedes Sommersemester	1

Veranstaltungen

Semester	LV-Nr.	Veranstaltungen	Art	SWS	Dozenten
SS 2017	2581954	Produktions- und Logistikmanagement	Vorlesung (V)	2	Frank Schätter
SS 2017	2581955	Übung zu Produktions- und Logistikmanagement	Übung (Ü)	2	Andreas Rudi, Tobias Zimmer

Erfolgskontrolle(n)

Die Erfolgskontrolle erfolgt in Form einer schriftlichen Prüfung (90 min.) (nach § 4(2), 1 SPO). Die Prüfung wird in jedem Semester angeboten und kann zu jedem ordentlichen Prüfungstermin wiederholt werden.

Voraussetzungen

Keine

Empfehlungen

Keine

V Auszug aus der Veranstaltung: Produktions- und Logistikmanagement (SS 2017)

Lernziel

- Die Studierenden erläutern die grundlegenden Aufgaben des operativen Produktions- und Logistikmanagements.
- Die Studierenden erläutern Lösungsansätze für die Aufgaben.
- Die Studierenden wenden exemplarische Lösungsansätze an.
- Die Studierenden berücksichtigen Interdependenzen zwischen den Aufgaben und Methoden.
- Die Studierenden erläutern Möglichkeiten einer informationstechnischen Unterstützung bei den Planungsaufgaben.
- Die Studierenden beschreiben aktuelle Entwicklungstendenzen im Produktions- und Logistikmanagement.

Inhalt

Die Vorlesung und Übung beinhalten die zentralen Aufgaben des operativen Produktions- und Logistikmanagements. Systemanalytisch werden zentrale Aufgabenbereiche besprochen, exemplarische Lösungsansätze vorgestellt und Umsetzungen in die industrielle Praxis behandelt. Besonders wird dabei auch auf den Aufbau und die Funktionsweise von Produktionsplanungs- und -steuerungs-(PPS-)systemen, Enterprise Resource Planning- (ERP-)Systemen und Advanced Planning-Systemen (APS) eingegangen. Neben dem Planungskonzept des MRP II werden integrierte und übergreifende Ansätze zur Produktionsplanung und -steuerung (PPS) im Rahmen des Supply Chain Management vorgestellt.

Arbeitsaufwand

Gesamtaufwand bei 5,5 Leistungspunkten: ca. 165 Stunden

Präsenzzeit: 30 Stunden

Selbststudium: 135 Stunden

Literatur

Wird in der Veranstaltung bekannt gegeben.

T Teilleistung: Programmierpraktikum: Solving Computational Risk and Asset Management Problems [T-WIWI-103110]

Verantwortung: Maxim Ulrich
Bestandteil von: [\[M-WIWI-101512\]](#) Computational Finance

Leistungspunkte	Turnus	Version
4,5	Jedes Wintersemester	1

Erfolgskontrolle(n)

Die Prüfungsleistungen finden wöchentlich im Rahmen von Programmierhausaufgaben statt. Die Programmierhausaufgaben der ersten drei Wochen sind dem Umfang und dem Schwierigkeitsgrad her repräsentativ für alle folgenden Programmierhausaufgaben. Mit Beginn der 4. Veranstaltungswoche gelten die Programmierhausaufgaben als eigenständige und ausschließliche Prüfungsleistungen für diese Veranstaltung. Zur Bestimmung der Endnote werden alle prüfungsrelevanten Programmierhausaufgaben gleichgewichtet. Es ist geplant, dass die prüfungsrelevanten Programmierhausaufgaben in studentischen Teams von jeweils 2 Studenten gelöst werden dürfen. Entsprechend der Prüfungsordnung muss aber jederzeit erkenntlich sein, welcher Student für welche Teilaufgaben verantwortlich ist. Nähere Informationen werden zu Beginn der Veranstaltung mitgeteilt.

Voraussetzungen

Ein zeitgleicher Besuch der Vorlesung Computational Risk and Asset Management ist zwingend erforderlich. Grund: Das Programmierpraktikum gibt Studenten der zuvor genannten Vorlesung eine Möglichkeit, die dortigen Konzepte mit moderner Software eigenständig anzuwenden und zu analysieren.

Empfehlungen

Keine

Anmerkung

Die Lehrveranstaltung wird neu zum Wintersemester 2015/16 angeboten.

T Teilleistung: Project Management [T-WIWI-103134]

Verantwortung: Frank Schultmann
Bestandteil von: [M-WIWI-101412] Industrielle Produktion III
[M-WIWI-101471] Industrielle Produktion II

Leistungspunkte	Sprache	Turnus	Version
3,5	englisch	Jedes Wintersemester	1

Veranstaltungen

Semester	LV-Nr.	Veranstaltungen	Art	SWS	Dozenten
WS 17/18	2581963	Project Management	Vorlesung (V)	2	Felix Hübner, Carmen Mayer, Frank Schultmann, Kira Schumacher, Rebekka Volk, Marcus Wiens
WS 17/18	2581964	Übung zu Project Management	Übung (Ü)	1	Felix Hübner, Carmen Mayer, Kira Schumacher, Rebekka Volk, Marcus Wiens

Erfolgskontrolle(n)

Die Erfolgskontrolle erfolgt in Form einer schriftlichen Prüfung (nach §4(2), 1 SPO). Die Prüfungen werden in jedem Semester angeboten und können zu jedem ordentlichen Prüfungstermin wiederholt werden.

Voraussetzungen

Keine

Empfehlungen

Keine

V Auszug aus der Veranstaltung: Project Management (WS 17/18)

Lernziel

The students get to know the context, rationale, strategy and tactics of project management with emphasis on the importance of project planning and project control and by identifying and examining project phases. The students discuss various approaches and standards of project management. They explain the iterative processes and the core skills required by successful project managers. The context and learning of the course enable the participants to apply project management skills to projects in a variety of industries including engineering, information technology, consulting, production, procurement, maintenance, logistics and supply chain, construction, and manufacturing. By focussing on providing knowledge in core areas of scope, time, cost and quality, and facilitating areas of risk, procurement, HR, integration, and communication management, the participants are able to confidently deal with the ever growing complexities and challenges of project management.

Inhalt

1. Introduction
2. Principles of Project Management
3. Project Scope Management
4. Time Management and Resource Scheduling
5. Cost Management
6. Quality Management
7. Risk Management
8. Stakeholder
9. Communication, Negotiation and Leadership
10. Project Controlling

Arbeitsaufwand

Gesamtaufwand bei 3,5 Leistungspunkten: ca. 105 Stunden

Präsenzzeit: 30 Stunden

Selbststudium: 75 Stunden

Literatur

Wird in der Veranstaltung bekannt gegeben.

T Teilleistung: Projektmanagement aus der Praxis [T-INFO-101976]

Verantwortung: Klemens Böhm

Bestandteil von: [\[M-INFO-101208\]](#) Innovative Konzepte des Daten- und Informationsmanagements

Leistungspunkte	Turnus	Version
1,5	Jedes Semester	1

Erfolgskontrolle(n)

Die Erfolgskontrolle erfolgt in Form einer Studienleistung nach § 4 Abs. 3 SPO und besteht aus mehreren Teilaufgaben. Dazu gehören Vorträge, Projektarbeiten, schriftliche Arbeiten und Seminararbeiten.

Zum Bestehen der Prüfung müssen alle Teilaufgaben erfolgreich bestanden werden.

Voraussetzungen

Keine.

Empfehlungen

Kenntnisse zu Grundlagen des Projektmanagements.

T Teilleistung: Projektpraktikum Computer Vision für Mensch-Maschine-Interaktion [T-INFO-105943]

Verantwortung: Rainer Stiefelhagen
Bestandteil von: [M-INFO-101239] Maschinelle Visuelle Wahrnehmung

Leistungspunkte	Sprache	Turnus	Version
3	deutsch	Jedes Sommersemester	1

Veranstaltungen

Semester	LV-Nr.	Veranstaltungen	Art	SWS	Dozenten
SS 2017	24893	Projektpraktikum Computer Vision für Mensch-Maschine-Interaktion	Praktikum (P)	2	Monica-Laura Haurilet, Daniel Koester, Rainer Stiefelhagen

Erfolgskontrolle(n)

Die Erfolgskontrolle erfolgt durch Ausarbeiten einer schriftlichen Zusammenfassung der im Praktikum geleisteten Arbeit sowie der Präsentation derselben als Erfolgskontrolle anderer Art nach § 4 Abs. 2 Nr. 3 SPO.

Die Gesamtnote entspricht dabei der Benotung der schriftlichen Leistung, kann aber durch die Präsentationsleistung und die erbrachte Leistung im praktischen Teil gesenkt bzw. angehoben werden.

Voraussetzungen

keine

Empfehlungen

- Kenntnisse zu Grundlagen aus Computer Vision und Mensch-Maschine-Interaktion sind hilfreich.
- C/C++ und/oder Python wird vorausgesetzt.

V Auszug aus der Veranstaltung: Projektpraktikum Computer Vision für Mensch-Maschine-Interaktion (SS 2017)

Lernziel

Die Studierenden erwerben praktische Erfahrungen in Methoden der Computer Vision im Anwendungsfeld Mensch-Maschine-Interaktion. Zu diesem Zweck sollen sie die grundlegenden Konzepte der Computer Vision verstehen und deren Anwendung erlernen, in Gruppenarbeit ein Computer Vision System aufbauen, Lösungen zu den entstehenden praktischen Problemen erarbeiten und am Schluss die entwickelten Komponenten evaluieren.

Darüber hinaus sollen die Studierenden erste Erfahrungen darin sammeln, den notwendigen Zeitaufwand der einzelnen Entwicklungsschritte einzuschätzen. Ferner soll durch die Arbeit in einer Gruppe und die abschließende Präsentation die Fähigkeit der Studierenden gefördert werden, die eigene Arbeit und die erzielten Ergebnisse der Gruppe zu präsentieren.

Inhalt

Da in diesem Projektpraktikum praxistaugliche Systeme entwickelt werden sollen, setzen wir einen Fokus auf die Realisierung von echtzeitfähigen, interaktiven Systemen, die im Idealfall in realistischen Umgebungen getestet werden sollen. Da in diesem Kontext häufig Probleme auftreten, die in den Vorlesungen nicht vermittelt werden können, bildet die eigene Erfahrung im Umgang mit praktischen Problemen einen wichtigen Bestandteil der Veranstaltung.

Zur Realisierung können verschiedenste Sensoren benutzt werden, von der einfachen WebCam über GoPros bis hin zu tragbaren HMD Kameras. Diese ermöglichen es, mit Hilfe von Computer Vision Algorithmen die Umgebung wahrzunehmen und dem Träger z.B. in Mensch zu Mensch Interaktionen zu helfen oder sich in seiner Umgebung zurechtzufinden. Zur Übermittlung dieser Informationen an den Träger eines solchen Systems werden in der Regel akustische oder haptische Signale verwendet, auch dies ist im Rahmen des Praktikums erwünscht, jedoch nicht zwingend erforderlich.

Arbeitsaufwand

- wöchentliches Gruppentreffen mit den Betreuern (ca. 1-1,5h)
- wöchentliche Vor-/Nachbereitung der Projektarbeit mit der Gruppe
- Vorbereitung der Abschlusspräsentation

T Teilleistung: Projektpraktikum Maschinelles Lernen [T-INFO-106942]

Verantwortung: Rüdiger Dillmann

Bestandteil von: [M-INFO-103480] Projektpraktikum Maschinelles Lernen

Leistungspunkte	Sprache	Turnus	Version
4	deutsch	Einmalig	1

Veranstaltungen

Semester	LV-Nr.	Veranstaltungen	Art	SWS	Dozenten
SS 2017	2400124	Projektpraktikum Maschinelles Lernen	Praktikum (P)	3	Rüdiger Dillmann, Johann Marius Zöllner

Erfolgskontrolle(n)

Die Erfolgskontrolle erfolgt durch Ausarbeiten einer schriftlichen Zusammenfassung der im Praktikum geleisteten Arbeit sowie der Präsentation der Selbigen als Erfolgskontrolle anderer Art nach 4 Abs. 2 Nr. 3 SPO.

Modulnote: 70% Note der Ausarbeitung und 30 % Note der Präsentation

Voraussetzungen

Keine.

Empfehlungen

- Besuch der Vorlesung *Maschinelles Lernen*, C/C++ Kenntnisse
- Attendance of the lecture Machine Learning, knowledge of C/C++

V Auszug aus der Veranstaltung: Projektpraktikum Maschinelles Lernen (SS 2017)

Lernziel

Umsetzung einzelner, durch die Studenten ausgewählter Verfahren des Maschinellen Lernens an einer konkreten Aufgabenstellung entweder aus dem Bereich Robotik oder kognitive Automobile.

Die einzelnen Projekte erfordern die Analyse der gestellten Aufgabe, Auswahl geeigneter Lernverfahren, Spezifikation und Implementierung und Evaluierung eines Lösungsansatzes. Schließlich ist die gewählte Lösung zu dokumentieren und in einem Kurzvortrag vorzustellen.

Die Studierenden können Kenntnisse aus der Vorlesung Maschinelles Lernen auf einem ausgewählten Gebiet der aktuellen Forschung im Bereich Robotik oder kognitive Automobile praktisch anwenden.

Die Studierenden beherrschen die Analyse und Lösung entsprechender Problemstellungen im Team.

Die Studierenden können ihre Konzepte und Ergebnisse evaluieren, dokumentieren und präsentieren.

T Teilleistung: Public Management [T-WIWI-102740]

Verantwortung: Berthold Wigger

Bestandteil von: [M-WIWI-101509] Führungsentscheidungen und Organisation
[M-WIWI-101504] Collective Decision Making

Leistungspunkte	Turnus	Version
4,5	Jedes Wintersemester	1

Erfolgskontrolle(n)

Die Erfolgskontrolle erfolgt in Form einer schriftlichen Prüfung (Klausur) im Umfang von 90min nach § 4, Abs. 2, 1 SPO. Die Note entspricht der Note der schriftlichen Prüfung.

Voraussetzungen

Keine

Empfehlungen

Es wird Kenntnis der Grundlagen der Finanzwissenschaft vorausgesetzt.

T Teilleistung: Qualitätssicherung I [T-WIWI-102728]

Verantwortung: Karl-Heinz Waldmann

Bestandteil von: [M-WIWI-101657] Stochastische Modellierung und Optimierung

Leistungspunkte	Turnus	Version
4,5	Unregelmäßig	1

Erfolgskontrolle(n)

Die Teilleistung entfällt zum Sommersemester 2017.

Die Erfolgskontrolle erfolgt in Form einer 60 min. schriftlichen Prüfung (nach §4(2), 1 SPO). Die Leistung der freiwilligen Rechnerübung kann als Erfolgskontrolle anderer Art (§4 (2), 3 SPO 2007) bzw. Studienleistung (§4(3) SPO 2015) zur Verbesserung der Klausurnote um einen 2/3 Notenschritt herangezogen werden.

Voraussetzungen

Keine

Anmerkung

Die Veranstaltung wird nicht regelmäßig angeboten. Das für zwei Jahre im Voraus geplante Lehrangebot kann auf der Lehrstuhl-Website nachgelesen werden.

T Teilleistung: Qualitätssicherung II [T-WIWI-102729]

Verantwortung: Karl-Heinz Waldmann

Bestandteil von: [M-WIWI-101657] Stochastische Modellierung und Optimierung

Leistungspunkte	Turnus	Version
4,5	Unregelmäßig	1

Erfolgskontrolle(n)

Die Teilleistung entfällt zum Sommersemester 2017.

Die Erfolgskontrolle erfolgt in Form einer 60 min. schriftlichen Prüfung (nach §4(2), 1 SPOs). Die Leistung der freiwilligen Rechnerübung kann als Erfolgskontrolle anderer Art (§4 (2), 3 SPO 2007) bzw. Studienleistung (§4(3) SPO 2015) zur Verbesserung der Klausurnote um einen 2/3 Notenschritt herangezogen werden.

Voraussetzungen

Keine

Anmerkung

Die Veranstaltung wird nicht regelmäßig angeboten. Das für zwei Jahre im Voraus geplante Lehrangebot kann auf der Lehrstuhl-Website nachgelesen werden.

T Teilleistung: Quantitative Methods in Energy Economics [T-WIWI-107446]

Verantwortung: Dogan Keles, Patrick Plötz

Bestandteil von: [M-WIWI-101451] Energiewirtschaft und Energiemärkte

Leistungspunkte	Sprache	Turnus	Version
3	englisch	Jedes Wintersemester	1

Veranstaltungen

Semester	LV-Nr.	Veranstaltungen	Art	SWS	Dozenten
WS 17/18	2581007	Quantitative Methods in Energy Economics	Vorlesung (V)	2	Dogan Keles, Patrick Plötz
WS 17/18	2581008	Übung zu Quantitative Methods in Energy Economics	Übung (Ü)	1	Patrick Plötz

Erfolgskontrolle(n)

Die Erfolgskontrolle erfolgt in Form einer schriftlichen Prüfung (nach §4(2), 1 SPO).

Die Prüfung wird in jedem Semester angeboten und kann zu jedem ordentlichen Prüfungstermin wiederholt werden.

Voraussetzungen

Keine

Empfehlungen

Keine

V Auszug aus der Veranstaltung: Quantitative Methods in Energy Economics (WS 17/18)

Lernziel

Der/die Studierende

- kennt und versteht ausgewählte quantitative Methoden der Energiewirtschaft,
- kann ausgewählte quantitative Methoden der Energiewirtschaft selbst anwenden,
- versteht deren möglichen Anwendungsbereich und Grenzen und kann diese selbständig auf neue Probleme anwenden.

Inhalt

In den Wirtschaftswissenschaften und der Energiewirtschaft finden viele quantitative Verfahren und Methoden Anwendung, sowohl in der Analyse und Auswertung von Daten als auch in der Simulation und Modellierung. Ziel der Vorlesung ist, die Studenten ergänzend zu den mathematischen Spezialvorlesungen in die Besonderheiten der energiewirtschaftlichen Anwendungen und einige neuere quantitative Verfahren einzuführen. Der Schwerpunkt der Vorlesung liegt auf statistischen Methoden und Simulationen.

Arbeitsaufwand

Gesamtaufwand bei 4 Leistungspunkten: ca. 120 Stunden

Präsenzzeit: 30 Stunden

Vor – und Nachbereitung der LV: 45.0 Stunden

Prüfung und Prüfungsvorbereitung: 45.0 Stunden

Literatur

Wird in der Vorlesung bekannt gegeben.

T Teilleistung: Randomisierte Algorithmen [T-INFO-101331]

Verantwortung: Thomas Worsch
Bestandteil von: [M-INFO-100794] Randomisierte Algorithmen
 [M-INFO-101200] Advanced Algorithms: Engineering and Applications
 [M-INFO-101199] Advanced Algorithms: Design and Analysis

Leistungspunkte	Sprache	Turnus	Version
5	deutsch	Jedes Wintersemester	1

Veranstaltungen

Semester	LV-Nr.	Veranstaltungen	Art	SWS	Dozenten
WS 17/18	24171	Randomisierte Algorithmen	Vorlesung / Übung 3 (VÜ)		Thomas Worsch

Erfolgskontrolle(n)

Die Erfolgskontrolle erfolgt in Form einer mündlichen Prüfung gemäß § 4 Abs. 2 Nr. 2 SPO im Umfang von i.d.R. 20 Minuten.

Voraussetzungen

Keine

V Auszug aus der Veranstaltung: Randomisierte Algorithmen (WS 17/18)

Lernziel

Die Studierenden kennen grundlegende Ansätze und Techniken für den Einsatz von Randomisierung in Algorithmen sowie Werkzeuge für deren Analyse.

Sie sind in der Lage, selbst typische Schwachstellen deterministischer Algorithmen zu identifizieren und randomisierte Ansätze zu deren Behebung zu entwickeln und zu beurteilen.

Inhalt

Randomisierte Algorithmen sind nicht deterministisch. Ihr Verhalten hängt vom Ausgang von Zufallsexperimenten ab. Diese Idee wurde erstmals von Rabin durch einen randomisierten Primzahltest bekannt. Inzwischen gibt es für eine Vielzahl von Problemen randomisierte Algorithmen, die (in dem einen oder anderen Sinne) schneller sind als deterministische Verfahren. Außerdem sind randomisierte Algorithmen mitunter einfacher zu verstehen und zu implementieren als "normale" (deterministische) Algorithmen.

Im Rahmen der Vorlesung werden nicht nur verschiedene "Arten" randomisierter Algorithmen (Las Vegas, Monte Carlo, ...) vorgestellt, sondern auch die für die Analyse ihrer Laufzeit notwendigen wahrscheinlichkeitstheoretischen Grundlagen weitgehend erarbeitet und grundlegende Konzepte wie Markov-Ketten behandelt. Da stochastische Methoden in immer mehr Informatikbereichen von Bedeutung sind, ist diese Vorlesung daher auch über das eigentliche Thema hinaus von Nutzen.

Themen: probabilistische Komplexitätsklassen, Routing in Hyperwürfeln, Spieltheorie, Random Walks, randomisierte Graphalgorithmen, randomisiertes Hashing, randomisierte Online-Algorithmen

Arbeitsaufwand

Der Gesamtarbeitsaufwand für diese Lerneinheit beträgt ca. 120 Stunden (4.0 Credits).

Aktivität & & Arbeitsaufwand \\\
Besuch der Vorlesung & 15 x 90min & 22h 30m \\\
Vor- / Nachbereitung der Vorlesung & 15 x 150min & 37h 30m \\\
Skript 2x wiederholen & 2 x 12h & 24h 00m \\\
Prüfung vorbereiten & & 36h 00m \\\
Summe & & 120h 00m \\\

\end{tabular}

\caption{Arbeitsaufwand für die Lerneinheit Randomisierte Algorithmen}

Literatur

- J. Hromkovic : Randomisierte Algorithmen, Teubner, 2004
- M. Mitzenmacher, E. Upfal: Probability and Computing, Cambridge Univ. Press, 2005
- R. Motwani, P. Raghavan: Randomized Algorithms, Cambridge Univ. Press, 1995

Weiterführende Literatur

- E. Behrends: Introduction to Markov Chains, Vieweg, 2000
- A. Borodin, R. El-Yaniv: Online Computation and Competitive Analysis, Cambridge Univ. Press, 1998

T Teilleistung: Recommendersysteme [T-WIWI-102847]

Verantwortung: Andreas Geyer-Schulz
Bestandteil von: [M-WIWI-101470] Data Science: Advanced CRM
[M-WIWI-101410] Business & Service Engineering

Leistungspunkte	Sprache	Turnus	Version
4,5	deutsch	Jedes Sommersemester	1

Veranstaltungen

Semester	LV-Nr.	Veranstaltungen	Art	SWS	Dozenten
SS 2017	2540506	Recommendersysteme	Vorlesung (V)	2	Andreas Sonnenbichler
SS 2017	2540507	Übungen zu Recommendersysteme	Übung (Ü)	1	Andreas Sonnenbichler

Erfolgskontrolle(n)

Die Erfolgskontrolle erfolgt in Form einer schriftlichen Prüfung (Klausur) im Umfang von 1h nach §4, Abs. 2, 1 SPOs und durch Ausarbeiten von Übungsaufgaben als Erfolgskontrolle anderer Art (§4 Abs. 2, 3 SPOs vor 2015) bzw. als Studienleistung (§4 Abs. 3 SPOs ab 2015). Die Vorlesung ist bestanden, wenn in der Klausur 50 der 100 Punkte erreicht wurden. Im Falle der bestandenen Klausur werden die Punkte der Übungsleistung (maximal 10) zu den Punkten der Klausur addiert.

Note: Mindestpunkte

- 1,0: 95
- 1,3: 90
- 1,7: 85
- 2,0: 80
- 2,3: 75
- 2,7: 70
- 3,0: 65
- 3,3: 60
- 3,7: 55
- 4,0: 50
- 5,0: <50

Die Note setzt sich zu etwa 91% aus Klausurpunkten und 9% aus Übungspunkten zusammen.

In unregelmäßigen Abständen besteht die Möglichkeit (z.B. im Rahmen von Experimenten) einen zusätzlichen leistungsabhängigen Bonus von bis zu 3 Punkten zu erhalten. Es handelt sich dabei um eine rein freiwillige Zusatzleistung. Die eventuell erlangten Punkte werden auf eine bestandene Klausur im aktuellen Prüfungszeitraum angerechnet.

Voraussetzungen

Keine

Empfehlungen

Keine

V Auszug aus der Veranstaltung: Recommendersysteme (SS 2017)

Lernziel

Der/die Studierende

- beherrscht konkrete Verfahren zur Berechnung von impliziten und expliziten Empfehlungen aus den Bereichen der Statistik, des Data Mining und der Spieltheorie.
- evaluiert Recommender Systeme und vergleicht diese mit anderen Systemen in diesem sehr forschungsnahen Gebiet.

Inhalt

Die Vorlesung gibt zunächst einen Überblick über allgemeine Aspekte und Konzepte der Empfehlungsdienste und deren Bedeutung und Möglichkeiten für Dienstleister wie für Kunden. Danach werden verschiedene Kategorien von Empfehlungssystemen vorgestellt, sowohl aus dem Bereich expliziter Empfehlungsdienste wie Rezensionen als auch im Bereich impliziter Dienste, die Empfehlungen basierend auf gesammelten Daten über Produkte und/oder Kunden berechnen. Die Vorlesung gewährt ebenfalls einen detaillierten Einblick in die aktuell in der Abteilung laufende Forschung im Bereich der Recommendersysteme.

Arbeitsaufwand

Gesamtaufwand bei 4,5 Leistungspunkten ca. 135 Stunden:

Präsenzzeit

- Besuch der Vorlesung: 15 x 90min = 22h 30m
- Besuch der Übung: 7 x 90min = 10h 30m
- Prüfung: 1h 00m

Selbststudium

- Vor-/Nachbereitung der Vorlesung: 15 x 180min = 45h 00m
- Vorbereitung der Übung: 25h 00m
- Vorbereitung der Prüfung: 31h 00m

Summe: 135h 00m

Literatur

Rakesh Agrawal, Tomasz Imielinski, and Arun Swami. Mining association rules between sets of items in large databases. In Sushil Jajodia Peter Buneman, editor, Proceedings of the ACM SIGMOD International Conference on Management of Data, volume 22, Washington, D.C., USA, Jun 1993. ACM, ACM Press.

Rakesh Agrawal and Ramakrishnan Srikant. Fast algorithms for mining association rules. In Proceedings of the 20th Very Large Databases Conference, Santiago, Chile, pages 487 – 499, Sep 1994.

Asim Ansari, Skander Essegaier, and Rajeev Kohli. Internet recommendation systems. *Journal of Marketing Research*, 37:363 – 375, Aug 2000.

Christopher Avery, Paul Resnick, and Richard Zweckhauser. The market for evaluations. *American Economic Review*, 89(3):564 – 584, 1999.

Ibrahim Cingil, Asuman Dogac, and Ayca Azgin. A Broader Approach to Personalization. *Communications of the ACM*, 43(8):136 – 141, Aug 2000.

Richard O. Duda, Peter E. Hart, and David G. Stork. *Pattern Classification*. Wiley-Interscience, New York, 2 edition, 2001.

Andreas Geyer-Schulz, Michael Hahsler, and Maximilian Jahn. A customer purchase incidence model applied to recommender services. In R. Kohavi et al., editor, Proceedings of the WebKDD 2001 – Mining log data across all customer touchpoints, volume 2356 of Lecture Notes in Artificial Intelligence LNAI, pages 25–47, Berlin, 2002. ACM, Springer-Verlag.

Jon M. Kleinberg. Authoritative sources in a hyperlinked environment. *JACM*, 46(5):604–632, sep 1999.

Joseph Konstan, Bradley Miller, David Maltz, Jonathan Herlocker, Lee Gordon, and John Riedl. Grouplens: Applying Collaborative Filtering to Usenet News. *Communications of the ACM*, 40(3):77 – 87, Mar 1997.

Paul Resnick, Neophytos Iacovou, Peter Bergstrom, and John Riedl. Grouplens: An open architecture for collaborative filtering of netnews. In Proceedings of the conference on Computer supported cooperative work, pages 175 – 186. ACM Press, 1994.

Weiterführende Literatur:

Antoinette Alexander. The return of hardware: A necessary evil? *Accounting Technology*, 15(8):46 – 49, Sep 1999.

Christopher Avery and Richard Zeckhauser. Recommender systems for evaluating computer messages. *Communications of the ACM*, 40(3):88 – 89, Mar 1997.

Steven Bellman, Gerald Lohse, and Eric Johnson. Predictors of Online Buying Behavior. *Communications of the ACM*, 42(12):32 – 38, Dec 1999.

Thomas J. Blischok. Every transaction tells a story. *Chain Store Age Executive with Shopping Center Age*, 71(3):50–56, Mar 1995.

Hans Hermann Bock. *Automatische Klassifikation*. Vandenhoeck und Ruprecht, Göttingen, 1974.

Andrew S.C. Ehrenberg. *Repeat-Buying: Facts, Theory and Applications*. Charles Griffin & Company Ltd, London, 2 edition, 1988.

Wolfgang Gaul, Andreas Geyer-Schulz, Michael Hahsler, and Lars Schmidt-Thieme. eMarketing mittels Recommendersystemen. *Marketing ZFP*, 24:47 – 55, 2002.

Andreas Geyer-Schulz, Michael Hahsler, and Maximilian Jahn. myvu: a next generation recommender system based on observed consumer behavior and interactive evolutionary algorithms. In W. Gaul, O. Opitz, and M. Schader, editors, *Data Analysis – Scientific Modeling and Practical Applications*, volume 18 of *Studies in Classification, Data Analysis and Knowledge Organization*, pages 447 – 457, Heidelberg, Germany, 2000. Springer.

Andreas Geyer-Schulz, Michael Hahsler, and Maximilian Jahn. Educational and scientific recommender systems: Designing the information channels of the virtual university. *International Journal of Engineering Education*, 17(2):153 – 163, 2001.

Mark-Edward Grey. *Recommendersysteme auf Basis linearer Regression*, 2004.

John A. Hartigan. *Clustering Algorithms*. John Wiley and Sons, New York, 1975.

Kevin Kelly. *New Rules for the New Economy: 10 Radical Strategies for a Connected World*. Viking, 1998.

Taek-Hun Kim, Young-Suk Ryu, Seok-In Park, and Sung-Bong Yang. An improved recommendation algorithm in collaborative filtering. In K. Bauknecht, A. Min Tjoa, and G. Quirchmayr, editors, *E-Commerce and Web Technologies, Third International Conference, Aix-en-Provence, France*, volume 2455 of *Lecture Notes in Computer Science*, pages 254–261, Berlin, Sep 2002. Springer-Verlag.

Ron Kohavi, Brij Masand, Myra Spiliopoulou, and Jaideep Srivastava. Web mining. *Data Mining and Knowledge Discovery*, 6:5 – 8, 2002.

G. S. Maddala. *Introduction to Econometrics*. John Wiley, Chichester, 3 edition, 2001.

Andreas Mild and Martin Natter. Collaborative filtering or regression models for Internet recommendation systems? *Journal of Targeting, Measurement and Analysis for Marketing*, 10(4):304 – 313, Jan 2002.

Andreas Mild and Thomas Reutterer. An improved collaborative filtering approach for predicting cross-category purchases based on binary market basket data. *Journal of Retailing & Consumer Services*, 10(3):123–133, may 2003.

Paul Resnick and Hal R. Varian. Recommender Systems. *Communications of the ACM*, 40(3):56 – 58, Mar 1997.

Badrul M. Sarwar, Joseph A. Konstan, Al Borchers, Jon Herlocker, Brad Miller, and John Riedl. Using filtering agents to improve prediction quality in the grouplens research collaborative filtering system. In *Proceedings of ACM Conference on Computer-Supported Cooperative Work, Social Filtering, Social Influences*, pages 345 – 354, New York, 1998. ACM Press.

J. Ben Schafer, Joseph Konstan, and Jon Riedl. Recommender Systems in E-commerce. In *Proceedings of the 1st ACM conference on Electronic commerce*, pages 158 – 166, Denver, Colorado, USA, Nov 1999. ACM.

Upendra Shardanand and Patti Maes. Social information filtering: Algorithms for automating “word of mouth”. In *Proceedings of ACM SIGCHI, volume 1 of Papers: Using the Information of Others*, pages 210 – 217. ACM, 1995.

T Teilleistung: Regelkonformes Verhalten im Unternehmensbereich [T-INFO-101288]

Verantwortung: Thomas Dreier
Bestandteil von: [M-INFO-101242] Governance, Risk & Compliance

Leistungspunkte	Sprache	Turnus	Version
3	deutsch	Jedes Wintersemester	1

Veranstaltungen

Semester	LV-Nr.	Veranstaltungen	Art	SWS	Dozenten
WS 17/18	2400087	Regelkonformes Verhalten im Unternehmensbereich	Vorlesung (V)	2	Andreas Herzig

Erfolgskontrolle(n)

Die Erfolgskontrolle erfolgt in Form einer schriftlichen Prüfung nach § 4 Abs. Nr. 1 SPO.

Voraussetzungen

keine

V Auszug aus der Veranstaltung: Regelkonformes Verhalten im Unternehmensbereich (WS 17/18)

Lernziel

Der/die Studierende hat vertiefte Kenntnisse hinsichtlich der Thematik "Governance, Risk & Compliance" sowohl im Hinblick auf die regulatorischen als auch im Hinblick auf die betriebswirtschaftlichen Rahmenbedingungen sowie ein profundes Verständnis für die Notwendigkeit dieser Systeme. Er/sie kennt die nationalen, europäischen und internationalen Regularien und kann sie anwenden. Der/die Studierende ist in der Lage, praxisrelevante Sachverhalte selbstständig zu analysieren, zu bewerten und in den Kontext einzuordnen.

Inhalt

Die Vorlesung beinhaltet die theoretische wie anwendungsorientierte Einbettung der Thematik in den Kontext der regulatorischen Rahmenbedingungen auf nationaler, internationaler sowie auf EU-Ebene. Ein umfassender Überblick wird durch die Betrachtung der Haftungsaspekte, der Prüfungsstandards, des Compliance-Management-Systems, des Risikomanagementsystems, Assessment-Methodiken, des Umgangs mit Verstößen sowie der Berücksichtigung der Thematik bei Vorstand und Aufsichtsratssitzungen erzielt. Zusätzlich werden praxisrelevante Ansätze und "Best-Practice"-Leitfäden vorgestellt, sowie Beispiele der Wirtschafts- und Unternehmenskriminalität erläutert. Die Studenten sollen die genannten GRC-Systeme modellieren, bewerten und auf ihre Wirksamkeit hin prüfen können.

Arbeitsaufwand

Der Gesamtarbeitsaufwand für diese Lerneinheit beträgt ca. 90 Stunden, davon 30 h Präsenz, 45 h Vor- und Nachbereitungszeit sowie 15 h für die Klausurvorbereitung

T Teilleistung: Regulierungstheorie und -praxis [T-WIWI-102712]

Verantwortung: Kay Mitusch
Bestandteil von: [M-WIWI-101451] Energiewirtschaft und Energiemärkte

Leistungspunkte	Sprache	Turnus	Version
4,5	deutsch	Jedes Sommersemester	1

Veranstaltungen

Semester	LV-Nr.	Veranstaltungen	Art	SWS	Dozenten
SS 2017	2560234	Regulierungstheorie und -praxis	Vorlesung (V)		Kay Mitusch
SS 2017	2560235	Übung zu Regulierungstheorie und -praxis	Übung (Ü)		Cornelia Gremm

Erfolgskontrolle(n)

Die Erfolgskontrolle erfolgt in Form einer schriftlichen 60 min. Prüfung in der vorlesungsfreien Zeit des Semesters (nach §4(2), 1 SPO).

Die Prüfung wird in jedem Semester angeboten und kann zu jedem ordentlichen Prüfungstermin wiederholt werden.

Voraussetzungen

Keine

Empfehlungen

Grundkenntnisse und Fertigkeiten der Mikroökonomie aus einem Bachelorstudium werden erwartet.

Besonders hilfreich, aber nicht notwendig: Industrieökonomie und Principal-Agent- oder Vertragstheorie. Der vorherige Besuch der Veranstaltung *Wettbewerb in Netzen*[26240] ist in jedem Falle hilfreich, gilt allerdings nicht als formale Voraussetzung.

V Auszug aus der Veranstaltung: Regulierungstheorie und -praxis (SS 2017)

Lernziel

Die Studierenden

- verfügen über das Grundwissen der Regulierung von Netzwerkindustrien, deren Ziele, Möglichkeiten und Probleme
- begreifen dabei Regulierung als eine Anreiz-Setzung unter fundamentalen Informations- und Governance-Problemen
- können formale Methoden auf praktische Probleme der Regulierung anwenden
- Die Veranstaltung richtet sich an alle Studenten, die später in einem netzwerkbasierten Unternehmen oder bei einer Regulierungsbehörde oder im politischen Bereich arbeiten möchten

Inhalt

Die Veranstaltung beginnt mit einer kurzen Darstellung der Geschichte der Regulierung und ihrer Beziehung zur allgemeinen Wettbewerbspolitik. Sodann werden die Ziele, die Möglichkeiten und die Praxis der Regulierung vermittelt und kritisch analysiert. Dies geschieht sowohl aus theoretischer (mikroökonomisch-modelltheoretischer) Perspektive als auch aus praktischer Perspektive anhand verschiedener Beispiele.

Arbeitsaufwand

Gesamtaufwand bei 4,5 Leistungspunkten: ca. 135.0 Stunden

Präsenzzeit: 30 Stunden

Vor – und Nachbereitung der LV: 45.0 Stunden

Prüfung und Prüfungsvorbereitung: 60.0 Stunden

Literatur

Literatur und Skripte werden in der Veranstaltung angegeben.

T Teilleistung: Requirements Engineering [T-INFO-101300]

Verantwortung: Anne Koziolk
Bestandteil von: [M-INFO-101202] Software-Methodik
[M-INFO-101201] Software-Systeme

Leistungspunkte	Sprache	Turnus	Version
3	englisch	Unregelmäßig	1

Veranstaltungen

Semester	LV-Nr.	Veranstaltungen	Art	SWS	Dozenten
SS 2017	2400050	Requirements Engineering	Vorlesung (V)	2	Anne Koziolk

Erfolgskontrolle(n)

Die Erfolgskontrolle erfolgt in Form einer schriftlichen Prüfung im Umfang von i.d.R. 25 Minuten nach § 4 Abs. 2 Nr. 2 SPO.

Voraussetzungen

Keine

Anmerkung

Requirements Engineering - *findet im SS 2017 nicht statt*

V Auszug aus der Veranstaltung: Requirements Engineering (SS 2017)

Lernziel

Die Studierenden verfügen über Grundkenntnisse in Methoden, Sprachen, Prozessen, und Techniken des Requirements Engineerings (RE). Sie haben sich insbesondere die folgenden Fertigkeiten angeeignet:

Sie können Begrifflichkeiten des RE nennen und beschreiben, Beteiligte des RE Prozesses und Systemgrenzen identifizieren, den Kontext eines Systems analysieren, Anforderungstätigkeiten von Entwurfstätigkeiten unterscheiden, Risiken und Nutzen von Anforderungsaufwänden bewerten, Anforderungen klassifizieren, Anforderungen ermitteln und in verschiedenen Formen (in natürlicher Sprache, statischen Modellen, Verhaltensmodellen, Modellen der Benutzerinteraktion, Zielmodellen) dokumentieren, sowie Requirements Engineering Prozesse für ein Projekt auswählen und instanzieren.

Sie kennen und verstehen weiterhin die Verfahren zur Überprüfung von Anforderungen und die Verfahren zum Verwalten von Anforderungen.

Arbeitsaufwand

Zwei Semesterwochenstunden Vorlesung je 1,5 Stunden mit 15 Terminen sowie ca. 15 Stunden Prüfungsvorbereitung = 90h

Literatur

Die Vorlesung basiert auf Folien und Arbeiten von Martin Glinz, daher ist kein direkt begleitendes Buch verfügbar. Abweichungen zwischen in der Vorlesung besprochenen Inhalten und von den Teilnehmern gelesenen Quellen dürfen gern im Kurs diskutiert werden. Haupt Hinweis: Pohl, K. (2007). Requirements Engineering: Grundlagen, Prinzipien, Techniken. dpunkt. verlag. (in Bibliothek verfügbar)

Weitere Literaturhinweise

- I. Alexander, R. Stevens (2002). Writing Better Requirements. London: Addison-Wesley.
- A. Davis (2005). Just Enough Requirements Management. New York: Dorset House.
- D.C. Gause, G.M. Weinberg (1989). Exploring Requirements: Quality before Design. New York: Dorset House.
- M. Glinz (2013). A Glossary of Requirements Engineering Terminology, Version 1.5. International Requirements Engineering Board (IREB). Originally published in 2011. Available at <http://www.ireb.org> (check-out CPRE Glossary)
- E. Gottesdiener (2002). Requirements by Collaboration: Workshops for Defining Needs. Boston: Addison-Wesley.
- M.A. Jackson (1995). Software Requirements and Specifications: A Lexicon of Practice, Principles and Prejudices. Addison-Wesley (ACM Press books): Wokingham, etc.
- A. van Lamsweerde (2009). Requirements Engineering: From System Goals to UML Models to Software Specifications. Chichester: John Wiley & Sons.
- S. Robertson, J. Robertson (2006). Mastering the Requirements Process. 2nd edition. Boston: Addison-Wesley.

-
- K. Wiegers (2006). More About Software Requirements: Thorny Issues and Practical Advice. Redmond: Microsoft Press.

T Teilleistung: Risk Communication [T-WIWI-102649]

Verantwortung: Ute Werner
Bestandteil von: [M-WIWI-101449] Insurance Management II
[M-WIWI-101469] Insurance Management I

Leistungspunkte	Turnus	Version
4,5	Jedes Wintersemester	1

Veranstaltungen

Semester	LV-Nr.	Veranstaltungen	Art	SWS	Dozenten
WS 17/18	2530395	Risk Communication	Vorlesung (V)	3	Ute Werner

Erfolgskontrolle(n)

Die Erfolgskontrolle setzt sich zusammen aus einer mündlichen Prüfung (nach §4(2), 2 SPO) und Vorträgen und Ausarbeitungen im Rahmen der Veranstaltung (nach §4(2), 3 SPO).

Dauer der mündlichen Prüfung ist in der Regel eine halbe Stunde; Voraussetzung sind Präsentation und Ausarbeitung zu 2 Themenbereichen des Kurses.

Die Note setzt sich zu je 50% aus den Vortragsleistungen und Ausarbeitungen sowie der mündlichen Prüfung zusammen.

Voraussetzungen

Keine

Empfehlungen

Keine

V Auszug aus der Veranstaltung: Risk Communication (WS 17/18)

Lernziel

Die in die Veranstaltung eingebundenen Fallstudien sollen dabei helfen, Prozesse der Risikokommunikation verstehen zu lernen, um darauf basierend kommunikationspolitische Strategien und Instrumente entwerfen zu können. Dies kann abschließend an einem Konzept für Vision Zero in Deutschland und ähnlichen Risikokommunikationsproblemen geübt werden.

Inhalt

Beispiele zu nicht beabsichtigten Wirkungen bei der Kommunikation zu Unternehmen, Ereignissen, Aktivitäten oder Zielen zeigen immer wieder, wie wichtig es ist, die möglichen Interpretationen der Empfänger bei der Gestaltung von Botschaften zu berücksichtigen.

Im Anschluss an eine Einführung in Modelle der Risikokommunikation auf individueller und gesellschaftlicher Ebene fokussieren wir auf die Risikokommunikation in Unternehmen. Hierbei wird zwischen dem systematischen Aufbau von Risikokommunikationskompetenzen, der Kommunikation in Krisensituationen und den organisatorischen Voraussetzungen für Erfolg versprechende Risikokommunikation getrennt. Ausgewählte Vertiefungen beschäftigen sich z.B. mit den spezifischen Anforderungen der Störfallverordnung.

Die in die Veranstaltung eingebundenen Fallstudien sollen dabei helfen, Prozesse der Risikokommunikation verstehen zu lernen, um darauf basierend kommunikationspolitische Strategien und Instrumente entwerfen zu können. Dies kann abschließend an einem Konzept für Vision Zero in Deutschland.

Alle Teilnehmer tragen aktiv zur Veranstaltung bei, indem sie einen Vortrag halten und eine Ausarbeitung anfertigen.

Dies ist eine Veranstaltung im Modul 'Insurance Management' (M.Sc.), in der auch Seminarscheine erworben werden können. Die Präsentationen und Ausarbeitungen werden überwiegend in Gruppenarbeit erstellt.

Literatur

Themenspezifische Literatur wird rechtzeitig vor Veranstaltungsbeginn genannt.

T Teilleistung: Risk Management in Industrial Supply Networks [T-WIWI-102826]

Verantwortung: Marcus Wiens
Bestandteil von: [M-WIWI-101412] Industrielle Produktion III
[M-WIWI-101471] Industrielle Produktion II

Leistungspunkte	Sprache	Turnus	Version
3,5	englisch	Jedes Wintersemester	1

Veranstaltungen

Semester	LV-Nr.	Veranstaltungen	Art	SWS	Dozenten
WS 17/18	2581992	Risk Management in Industrial Supply Networks	Vorlesung (V)	2	Marcus Wiens
WS 17/18	2581993	Übung zu Risk Management in Industrial Supply Networks	Übung (Ü)	1	Miriam Klein

Erfolgskontrolle(n)

Die Erfolgskontrolle erfolgt in Form einer mündlichen (30 min.) oder schriftlichen (60 min.) Prüfung (nach § 4(2), 1 SPO). Die Prüfung wird in jedem Semester angeboten und kann zu jedem ordentlichen Prüfungstermin wiederholt werden.

Voraussetzungen

Keine

Empfehlungen

Keine

V Auszug aus der Veranstaltung: Risk Management in Industrial Supply Networks (WS 17/18)

Lernziel

Die Studierenden erlernen Methoden und Ansätze zum Umgang mit Risiken in komplexen und dynamischen Wertschöpfungsnetzwerken. Dabei werden zunächst die speziellen Rahmenbedingungen des modernen Supply Chain Managements erlernt (z.B. Globalisierung, lean production, e-business) und die sich daraus ergebenden Risiken für abgeleitet. Darauf aufbauend erarbeiten die Teilnehmer Methoden und Ansätze des industriellen Risikomanagements und übertragen sie auf die entwickelten Fragestellungen. Schwerpunkte dabei sind die Risikoidentifikation als Basis der Gestaltung von robusten Supply-Chains und die Gestaltung von strategischen und taktischen Risikovermeidungs- und -verminderungsstrategien. Auf diese Weise erwerben die Teilnehmer Kenntnisse in der Gestaltung und Steuerung robuster betrieblicher und überbetrieblicher Wertschöpfungsnetzwerke.

Inhalt

- Supply-Chain-Management: Grundlagen, Ziele und Trends
- Industrielles Risikomanagement
- Definition und Charakterisierung von Risiken in den Bereichen Beschaffung, Absatz, Produktion und Infrastruktur
- Risikoidentifizierung im Supply Chain Management
- Risikocontrolling
- Methoden der Risikobewertung
- Entscheidungsunterstützung
- Methoden der Risikominderung und -vermeidung
- robustes Design von Wertschöpfungsnetzwerken
- Lieferantenauswahl
- Kapazitätsmanagement
- Business Continuity Management

Arbeitsaufwand

Gesamtaufwand bei 3,5 Leistungspunkten: ca. 105 Stunden

Präsenzzeit: 30 Stunden

Selbststudium: 75 Stunden

Literatur

Wird in der Veranstaltung bekannt gegeben.

T Teilleistung: Roadmapping [T-WIWI-102853]

Verantwortung: Daniel Jeffrey Koch
Bestandteil von: [M-WIWI-101507] Innovationsmanagement
[M-WIWI-101488] Entrepreneurship (EnTechnon)

Leistungspunkte	Sprache	Turnus	Version
3	deutsch	Jedes Sommersemester	1

Veranstaltungen

Semester	LV-Nr.	Veranstaltungen	Art	SWS	Dozenten
SS 2017	2545016	Roadmapping	Seminar (S)	2	Daniel Jeffrey Koch

Erfolgskontrolle(n)

Die Erfolgskontrolle erfolgt in Form einer Erfolgskontrolle anderer Art (§4 (2), 3 SPO 2007) bzw. Prüfungsleistung anderer Art (§4(2), 3 SPO 2015).

Die Note setzt sich zu gleichen Teilen aus den Noten der schriftlichen Ausarbeitung und des Referats zusammen.

Voraussetzungen

Keine

Empfehlungen

Der vorherige Besuch der Vorlesung *Innovationsmanagement* [2545015] wird empfohlen.

Anmerkung

Das Seminar findet im Sommersemester ungerader Jahre statt.

V Auszug aus der Veranstaltung: Roadmapping (SS 2017)

Lernziel

Die Studierenden erarbeiten sich durch die aktive Teilnahme ein differenziertes Verständnis für unterschiedlicher thematischer Aspekte, die mit der Methode "Roadmapping" in Verbindung stehen.

Inhalt

Das Roadmapping unterstützt als Methode in der frühen Phase des Innovationsmanagements Innovationsentscheidungen. Der Roadmapping Prozess adressiert dabei das Vorgehen der Erstellung von Roadmaps, die als Ergebnis gewertet werden können. Der Roadmapping Prozess liefert somit strukturierte und grafische Visualisierungen von vorzugsweise zukunftsorientierten Themen, die Innovationspotentiale beinhalten. Der Nutzen der Roadmapping-Methodik liegt in einer strukturierten Bündelung sowohl technologie-, als auch marktgetriebener Einzelthemen und im gemeinsamen Setzen von Prioritäten und Prozessen zum Erreichen festgelegter Unternehmensziele. In der Regel stellen Roadmaps einen Konsens dar, der bei ihrer Erstellung durch die beteiligten Personen gefunden wurde. Aus diesem Grund eignen sich Roadmaps auch für die Benennung und erste Priorisierung neu aufkommender Technologien und entsprechender Entwicklungsprojekte.

Arbeitsaufwand

Gesamtaufwand bei 3 Leistungspunkten: ca. 90 Stunden

Präsenzzeit: 30 Stunden

Vor- und Nachbereitung der LV: 45.0 Stunden

Prüfung und Prüfungsvorbereitung: 15.0 Stunden

T Teilleistung: Robotik I - Einführung in die Robotik [T-INFO-108014]

Verantwortung: Tamim Asfour
Bestandteil von: [M-INFO-100893] Robotik I - Einführung in die Robotik

Leistungspunkte	Sprache	Turnus	Version
6	deutsch	Jedes Wintersemester	1

Veranstaltungen

Semester	LV-Nr.	Veranstaltungen	Art	SWS	Dozenten
WS 17/18	24152	Robotik I - Einführung in die Robotik	Vorlesung (V)	3/1	Tamim Asfour, Jonas Beil, Peter Kaiser, Fabian Paus, Nikolaus Vahrenkamp

Erfolgskontrolle(n)

Die Erfolgskontrolle erfolgt in Form einer schriftlichen Prüfung im Umfang von i.d.R. 60 Minuten nach § 4 Abs. 2 Nr. 1 SPO.

Voraussetzungen

Keine.

Empfehlungen

Zur Abrundung ist der nachfolgende Besuch der LVs „Robotik II“, „Robotik III“ und „Mechano-Informatik in der Robotik“ sinnvoll.

Anmerkung

Dieses Modul darf nicht geprüft werden, wenn im Bachelor-Studiengang Informatik SPO 2008 die Lehrveranstaltung **Robotik I** mit **3 LP** im Rahmen des Moduls **Grundlagen der Robotik** geprüft wurde.

V Auszug aus der Veranstaltung: Robotik I - Einführung in die Robotik (WS 17/18)

Lernziel

Studierende sind in der Lage die vorgestellten Konzepte auf einfache, realistische Roboteraufgaben anwenden können. Dies beinhaltet, dass Studierenden für eine gegebene Aufgabenstellung aus dem Bereich der Robotik passende Hardwarekomponenten auswählen können. Weiterhin beherrschen sie die mathematische Modellierung relevanter Robotermodelle und können die Modellierung herleiten. Sie beherrschen die kinematische und dynamische Modellierung der Robotersysteme, sowie die Modellierung und den Entwurf von einfachen Reglern für Positions- und Kraftgeregelte Roboteraufgaben. Die Studierenden sind in der Lage geeignete geometrische Umweltmodelle für reale Aufgaben auszuwählen, sowie Aufgaben zur Greifplanung zu modellieren. Die Studierenden kennen die algorithmischen Grundlagen der Bahn- und Bewegungsplanung und können diese Algorithmen auf Problemstellungen im Bereich der Robotik anwenden. Sie beherrschen außerdem den Entwurf einer passenden Datenverarbeitungsarchitektur und können gegebene, einfache Aufgabenstellungen als ein symbolisches Planungsproblem modellieren.

Inhalt

Die Vorlesung gibt einen grundlegenden Überblick über das Gebiet der Robotik. Dabei werden sowohl Industrieroboter in der industriellen Fertigung als auch Service-Roboter behandelt. Insbesondere werden die Modellbildung von Robotern sowie geeignete Methoden zur Robotersteuerung vorgestellt.

Die Vorlesung geht zunächst auf die einzelnen System- und Steuerungskomponenten eines Roboters sowie ein Gesamtmodell eines Robotersystems ein. Das Modell beinhaltet dabei funktionale Systemaspekte, die Architektur der Steuerung sowie die Organisation des Gesamtsystems. Methoden der Kinematik, der Dynamik sowie der Sensorik werden ebenso diskutiert wie die Steuerung, Bahnplanungs- und Kollisionsvermeidungsverfahren. Ansätze zu intelligenten autonomen Robotersystemen werden behandelt.

Arbeitsaufwand

180h

Literatur

Weiterführende Literatur

Fu, Gonzalez, Lee: Robotics - Control, Sensing, Vision, and Intelligence
Russel, Norvig: Artificial Intelligenz - A Modern Approach, 2nd. Ed.

T Teilleistung: Robotik III - Sensoren in der Robotik [T-INFO-101352]

Verantwortung: Tamim Asfour
Bestandteil von: [M-INFO-101251] Autonome Robotik

Leistungspunkte	Sprache	Turnus	Version
3	deutsch	Jedes Sommersemester	1

Veranstaltungen

Semester	LV-Nr.	Veranstaltungen	Art	SWS	Dozenten
SS 2017	2400067	Robotik III - Sensoren in der Robotik	Vorlesung (V)	2	Eren Erdal Aksoy, Tamim Asfour, Pascal Meißner

Erfolgskontrolle(n)

Die Erfolgskontrolle erfolgt in Form einer schriftlichen Prüfung im Umfang von i.d.R. 60 Minuten nach § 4 Abs. 2 Nr. 1 SPO.

Voraussetzungen

Keine.

V Auszug aus der Veranstaltung: Robotik III - Sensoren in der Robotik (SS 2017)

Lernziel

Der Hörer soll die wesentlichen in der Robotik gebräuchlichen Sensorprinzipien begreifen. Er soll verstehen wie der Datenfluss von der physikalischen Messung über die Digitalisierung, die Anwendung eines Sensormodells bis zur Bildverarbeitung, Merkmalsextraktion und Integration der Informationen in ein Umweltmodell funktioniert. Er soll in der Lage sein, für einfache Aufgabenstellungen geeignete Sensorkonzepte vorschlagen und seine Vorschläge begründen können.

Inhalt

Die Robotik III Vorlesung ergänzt die Robotik I um einen breiten Überblick zu in der Robotik verwendeter Sensorik und dem Auswerten von deren Daten. Ein Schwerpunkt der Vorlesung ist das Thema Computer Vision, welches von der Datenakquise, über die Kalibrierung bis hin zu Objekterkennung und Lokalisierung behandelt wird.

Sensoren sind wichtige Teilkomponenten von Regelkreisen und befähigen Roboter, ihre Aufgaben sicher auszuführen. Darüber hinaus dienen Sensoren der Erfassung der Umwelt sowie dynamischer Prozesse und Handlungsabläufe im Umfeld des Roboters. Die Themengebiete, die in der Vorlesung angesprochen werden, sind wie folgt: Sensortechnologie für eine Taxonomie von Sensorsystemen (u.a. visuelle und 3D-Sensoren), Modellierung von Sensoren (u.a. Farbkalibrierung und HDR-Bilder), Theorie und Praxis digitaler Signalverarbeitung, Maschinensehen, Multisensorintegration und Multisensordatenfusion.

Unter anderem werden Sensorsysteme besprochen wie relative Positionssensoren (optische Encoder, Potentiometer), Geschwindigkeitssensoren (Encoder, Tachogeneratoren), Beschleunigungssensoren (piezoresistiv, piezoelektrisch, optisch u.a.), inertielle Sensoren (Gyroskope, Gravimeter, u.a.), taktile Sensoren (Foliensensoren, druckempfindliche Materialien, optisch, u.a.), Näherungssensoren (kapazitiv, optisch, akustisch u.a.), Abstandssensoren (Ultraschallsensoren, Lasersensoren, Time-of-Flight, Interferometrie, strukturiertes Licht, Stereokamerasystem u.a.), visuelle Sensoren (Photodioden, CDD, u.a.), absolute Positionssensoren (GPS, Landmarken). Die Lasersensoren sowie die bildgebenden Sensoren werden in der Vorlesung bevorzugt behandelt.

Arbeitsaufwand

1. Präsenzzeit in Vorlesungen: 18h
2. Vor-/Nachbereitung derselben: 12h
3. Prüfungsvorbereitung und Präsenz in selbiger: 50h

Literatur

Eine Foliensammlung sowie ein Vorlesungsskriptum werden im Laufe der Vorlesung angeboten. Begleitende Literatur wird zu den einzelnen Themen in der Vorlesung bekannt gegeben.

T Teilleistung: Sales Management and Retailing [T-WIWI-102890]

Verantwortung: Martin Klarmann
Bestandteil von: [M-WIWI-101487] Sales Management

Leistungspunkte	Sprache	Turnus	Version
3	englisch	Jedes Wintersemester	1

Veranstaltungen

Semester	LV-Nr.	Veranstaltungen	Art	SWS	Dozenten
WS 17/18	2572156	Sales Management and Retailing	Vorlesung (V)	2	Martin Klarmann

Erfolgskontrolle(n)

Die Erfolgskontrolle erfolgt in Form einer schriftlichen Prüfung (60 min.) (nach §4(2), 1 SPO).

Voraussetzungen

Keine

Empfehlungen

Keine

Anmerkung

Die Teilleistung ist Pflicht im Modul M-WIWI-101487 "Sales Management". Die zugehörige Vorlesung wird auf Englisch gehalten. Nähere Informationen erhalten Sie direkt bei der Forschergruppe Marketing und Vertrieb (marketing.iism.kit.edu).

V Auszug aus der Veranstaltung: Sales Management and Retailing (WS 17/18)

Lernziel

Studierende

- kennen Herausforderungen bei der Gestaltung von Vertriebssystemen
- haben belastbare Kenntnisse im Bereich Forecasting und können den zu erwartenden Umsatz mit Hilfe verschiedener Verfahren vorhersagen (z.B. gleitende Durchschnitte und exponentielle Glättung)
- können Kundenzufriedenheitsmessungen planen und durchführen
- kennen die zentralen Ziele des Customer Relationship Managements und sind in der Lage diese mit geeigneten Instrumenten umzusetzen (z.B. Loyalitätsprogramme, Cross Sellings und Kunden-werben-Kunden Programme)
- sind fähig eine Kundenpriorisierung vorzunehmen und die Customer Lifetime Value zu berechnen
- kennen und beherrschen Verfahren zur Generierung von Empfehlungen (z.B. Collaborative Filtering-Verfahren und die Warenkorbanalyse)
- besitzen belastbare Kenntnisse im Bereich des Beschwerdemanagements und der Kundenrückgewinnung
- verstehen die Transaktionskostentheorie und kennen deren Bedeutung für die Praxis
- kennen verschiedene Arten von Vertriebskanälen und können deren Erfolg analysieren
- sind sensibilisiert für Machtquellen und -konflikte zwischen Hersteller und Handel und können diese Kenntnisse für ein erfolgreiches vertikales Marketing nutzen
- kennen die Besonderheiten des Handelsmarketings bezogen auf die Komponenten des erweiterten Marketingmix
- verfügen über belastbare Kenntnisse zur quantitativen Ermittlung von Preisen im Handel

Inhalt

Die Veranstaltung "Sales Management and Retailing" thematisiert Herausforderungen bei der Gestaltung des Vertriebssystems. Des Weiteren wird im Rahmen der Vorlesung das Customer Relationship Management detailliert vorgestellt. Die Inhalte umfassen hierbei unter anderem Key Account Management, Loyalitätsprogramme sowie Beschwerdemanagement. Im Hinblick auf das Handelsmarketing werden zentrale Eigenheiten des Handelsmarketings vorgestellt, außerdem geht die Vorlesung auf Händler-Hersteller Beziehungen ein und stellt deren Besonderheiten vor.

Arbeitsaufwand

Gesamtaufwand bei 3 Leistungspunkten: ca. 90 Stunden

Präsenzzeit: 30 Stunden

Vor- und Nachbereitung der LV: 45.0 Stunden

Prüfung und Prüfungsvorbereitung: 15.0 Stunden

Literatur

Homburg, Christian (2016), Marketingmanagement, 6. Aufl., Wiesbaden.

T Teilleistung: Semantic Web Technologien [T-WIWI-102874]

Verantwortung: Andreas Harth, York Sure-Vetter
Bestandteil von: [M-WIWI-102827] Service Computing
[M-WIWI-101455] Web Data Management
[M-WIWI-101457] Semantische Technologien

Leistungspunkte	Sprache	Turnus	Version
5	englisch	Jedes Sommersemester	1

Veranstaltungen

Semester	LV-Nr.	Veranstaltungen	Art	SWS	Dozenten
SS 2017	2511310	Semantic Web Technologies	Vorlesung (V)	2	Andreas Harth, York Sure-Vetter
SS 2017	2511311	Übungen zu Semantic Web Technologies	Übung (Ü)	1	Maribel Acosta Deibe, Andreas Harth, York Sure-Vetter

Erfolgskontrolle(n)

Die Erfolgskontrolle erfolgt in Form einer schriftlichen Prüfung (60min.) (nach §4(2), 1 SPO) oder in Form einer mündlichen Prüfung (20min.) (nach §4(2), 2 SPO).

Die Prüfung wird in jedem Semester angeboten und kann zu jedem ordentlichen Prüfungstermin wiederholt werden.

Voraussetzungen

Keine

Empfehlungen

Informatikvorlesungen des Bachelor Informationswirtschaft/Wirtschaftsingenieur Semester 1-4 oder gleichwertige Veranstaltungen werden vorausgesetzt.

V Auszug aus der Veranstaltung: Semantic Web Technologies (SS 2017)

Lernziel

Der/die Studierende

- besitzt Grundkenntnisse über Ideen und Realisierung von Semantic Web Technologien, inklusive Linked Data
- besitzt grundlegende Kompetenz im Bereich Daten- und Systemintegration im Web
- beherrscht fortgeschrittene Fertigkeiten zur Wissensmodellierung mit Ontologien

Inhalt

Folgende Themenbereiche werden abgedeckt:

- Resource Description Framework (RDF) und RDF Schema (RDFS)
- Web Architektur und Linked Data
- Web Ontology Language (OWL)
- Anfragesprache SPARQL
- Regelsprachen
- Anwendungen

Arbeitsaufwand

- Gesamtaufwand bei 5 Leistungspunkten: ca. 150 Stunden
- Präsenzzeit: 45 Stunden
- Vor- und Nachbereitung der LV: 67.5 Stunden
- Prüfung und Prüfungsvorbereitung: 37.5 Stunden

Literatur

- Pascal Hitzler, Markus Krötzsch, Sebastian Rudolph, York Sure: Semantic Web – Grundlagen. Springer, 2008.
- John Domingue, Dieter Fensel, James A. Hendler (Editors). Handbook of Semantic Web Technologies. Springer, 2011.

Weitere Literatur

-
- S. Staab, R. Studer (Editors). Handbook on Ontologies. International Handbooks in Information Systems. Springer, 2003.
 - Tim Berners-Lee. Weaving the Web. Harper, 1999 geb. 2000 Taschenbuch.
 - Ian Jacobs, Norman Walsh. Architecture of the World Wide Web, Volume One. W3C Recommendation 15 December 2004. <http://www.w3.org/TR/webarch/>
 - Dean Allemang. Semantic Web for the Working Ontologist: Effective Modeling in RDFS and OWL. Morgan Kaufmann, 2008.
 - Tom Heath and Chris Bizer. Linked Data: Evolving the Web into a Global Data Space. Synthesis Lectures on the Semantic Web: Theory and Technology, 2011.

T Teilleistung: Seminar aus Rechtswissenschaften I [T-INFO-101997]

Verantwortung: Thomas Dreier
Bestandteil von: [M-INFO-101242] Governance, Risk & Compliance
[M-INFO-101218] Seminarmodul Recht

Leistungspunkte	Sprache	Turnus	Version
3	deutsch	Jedes Semester	1

Veranstaltungen

Semester	LV-Nr.	Veranstaltungen	Art	SWS	Dozenten
SS 2017	2400041	Vertiefungs-Seminar Governance, Risk & Compliance	Seminar (S)	2	Andreas Herzig
SS 2017	2400088	Digitale Angebote, Akteure und Märkte im Urheberrecht	Seminar (S)	2	Franziska Boehm, Thomas Hartmann, Fabian Rack
SS 2017	24820	Aktuelle Fragen des Patentrechts	Seminar (S)	2	Klaus-Jürgen Melullis

Erfolgskontrolle(n)

Die Erfolgskontrolle erfolgt durch Ausarbeiten einer schriftlichen Seminararbeit sowie ihrer Präsentation als Prüfungsleistung anderer Art nach § 4 Abs. 2 Nr. 3 SPO.

Voraussetzungen

Keine

Anmerkung

Es können alle Seminare des Instituts für Informations- und Wirtschaftsrecht (IIWR) belegt werden.

V Auszug aus der Veranstaltung: Aktuelle Fragen des Patentrechts (SS 2017)

Lernziel

Ziel der Veranstaltung ist es, Studenten aller Fachrichtungen an das Patentrecht heranzuführen, und ihnen vertiefte Kenntnisse des Patentrechts zu vermitteln. Sie sollen die rechtspolitischen Anliegen und die wirtschaftlichen Hintergründe dieses Rechts anhand der Interessenlage typischer Fallgestaltungen erarbeiten und über einen Vergleich mit den gesetzlichen Regelungen Einblick in die gesetzlichen Regelungen gewinnen, die ihnen in ihrer späteren beruflichen Tätigkeit als Naturwissenschaftler oder Techniker ebenso wie als juristischer Berater umfangreich begegnen können. Dabei sollen sie an die Regelungen des nationalen, europäischen und internationalen Patentrechts, wie auch des Know-How-Schutzes herangeführt werden. Auch der Konflikt zwischen Patent als einem Monopolrecht und den Anforderungen einer freien Marktwirtschaft sowie deren Schutz durch das Kartellrecht wird mit den Studenten erörtert werden.

Arbeitsaufwand

Der gesamte Arbeitsaufwand beträgt ca. 75-100 h, davon sind 22,5 h Präsenzzeit.

V Auszug aus der Veranstaltung: Vertiefungs-Seminar Governance, Risk & Compliance (SS 2017)

Lernziel

Der/die Studierende hat vertiefte Kenntnisse hinsichtlich der Thematik "Governance, Risk & Compliance" sowohl auf regulatorischer Ebene als auch auf betriebswirtschaftlicher Ebene. Er/sie ist in der Lage, eine konkrete Fragestellung schriftlich in Form einer Seminararbeit auszuarbeiten sowie anschließend im mündlichen Vortrag zu präsentieren.

Inhalt

Das Seminar beinhaltet neben der Einordnung der Thematik in den rechtlichen wie betriebswirtschaftlichen Kontext die Begrifflichkeiten, gesetzlichen Grundlagen und Haftungsaspekte. Darüber hinaus werden sowohl das Risikomanagementsystem als auch das Compliance-Management-System näher erläutert sowie die Relevanz dieser Systeme für das Unternehmen dargestellt. Den Abschluss bildet ein Blick in die Praxis hinsichtlich der Aufdeckung und dem adäquaten Umgang mit Verstößen. Die Themen werden zudem durch die Ausarbeitung einer konkreten Fragestellung in Form von Seminararbeiten sowie der anschließenden Präsentation abgerundet.

Arbeitsaufwand

21 h Präsenzzeit, 60 h schriftliche Ausarbeitung, 9h Vortrag vorbereiten.

T Teilleistung: Seminar Betriebswirtschaftslehre A (Master) [T-WIWI-103474]

Verantwortung: Wolf Fichtner, Hansjörg Fromm, Andreas Geyer-Schulz, Ju-Young Kim, Martin Klarmann, Peter Knauth, Hagen Lindstädt, David Lorenz, Torsten Luedecke, Thomas Lützkendorf, Alexander Mädche, Bruno Neibecker, Stefan Nickel, Petra Nieken, Martin Ruckes, Gerhard Satzger, Frank Schultmann, Thomas Setzer, Orestis Terzidis, Marliese Uhrig-Homburg, Maxim Ulrich, Christof Weinhardt, Marion Weissenberger-Eibl, Ute Werner, Marcus Wouters

Bestandteil von: [M-WIWI-102736] Seminarmodul Wirtschaftswissenschaften

Leistungspunkte	Sprache	Turnus	Version
3	deutsch/englisch	Jedes Semester	1

Veranstaltungen

Semester	LV-Nr.	Veranstaltungen	Art	SWS	Dozenten
SS 2017	252579908	Seminar Management Accounting and Costing Practices	Seminar (S)	2	Michael Pelz, Marcus Wouters
SS 2017	252579909	Seminar Management Accounting and Innovation	Seminar (S)	2	Michael Pelz, Marcus Wouters
SS 2017	2530364	Seminar: Applied Risk and Asset Management	Seminar (S)	2	Maxim Ulrich
SS 2017	2530372	Automatisierte Finanzberatung	Seminar (S)	2	Maxim Ulrich
SS 2017	2530580	Seminar in Finance	Seminar (S)	2	Jelena Eberbach, Stefan Fiesel, Martin Hain, Michael Hofmann, Marcel Müller, Michael Reichenbacher, Philipp Schuster, Marliese Uhrig-Homburg
SS 2017	2540510	Masterseminar aus Informationswirtschaft (auch Diplom)	Seminar (S)	2	Andreas Sonnenbichler
SS 2017	2550493	Krankenhausmanagement	Block (B)	2	Martin Ludwig Hansis
SS 2017	2572206	Seminar in Services Marketing (Master)	Seminar (S)	2	Ju-Young Kim
SS 2017	2579904	Seminar Management Accounting	Seminar (S)	2	Michael Pelz, Marcus Wouters
SS 2017	2579905	Special Topics in Management Accounting	Seminar (S)	2	Ana Mickovic
SS 2017	2581977	Seminar Produktionswirtschaft II	Seminar (S)	2	Jérémy Rimbon, Frank Schultmann
WS 17/18	2400013	Seminar Energieinformatik	Seminar (S)	2	Veit Hagenmeyer, Patrick Jochem, Hartmut Schmeck, Dorothea Wagner, Franziska Wegner
WS 17/18	2530293	Seminar in Finance (Master)	Seminar (S)	2	Andreas Benz, Daniel Hoang, Torsten Luedecke, Martin Ruckes, Meik Scholz-Daneshgari, Richard Schubert, Jan-Oliver Strych
WS 17/18	2530326	Enterprise Risk Management	Vorlesung (V)	3	Ute Werner
WS 17/18	2530374	Applied Risk and Asset Management	Seminar (S)	2	Maxim Ulrich
WS 17/18	2530395	Risk Communication	Vorlesung (V)	3	Ute Werner
WS 17/18	2530580	Seminar in Finance	Seminar (S)	2	Mitarbeiter, Marliese Uhrig-Homburg
WS 17/18	2540510	Master-Seminar aus Informationswirtschaft	Seminar (S)	2	Fabian Ball, Andreas Geyer-Schulz, Victoria-Anne Schweigert
WS 17/18	2572181	Seminar in Marketing und Vertrieb (Master)	Seminar (S)		Martin Klarmann
WS 17/18	2573010	Seminar Personal und Organisation	Seminar (S)	2	Mitarbeiter, Petra Nieken

WS 17/18	2573011	Seminar Human Resource Management	Seminar (S)	2	Mitarbeiter, Petra Nieken
WS 17/18	2581030	Seminar Energiewirtschaft IV: Renewable energy and energy efficiency: Hands-on modelling to address current research challenges	Seminar (S)	2	Fritz Braeuer, Phuong Minh Khuong, Kai Mainzer, Russell McKenna, Jann Michael Weinand
WS 17/18	2581976	Seminar Produktionswirtschaft und Logistik I: "Supply Chain Business Simulation „The Fresh Connection“	Seminar (S)	2	Sonja Rosenberg, Andreas Rudi, Frank Schultmann
WS 17/18	2581977	Seminar Produktionswirtschaft und Logistik II: "Techno-ökonomische und -ökologische Analysen"	Seminar (S)	2	Jérémy Rimbon, Frank Schultmann
WS 17/18	2581978	Seminar Produktionswirtschaft und Logistik III: "Current Questions in Risk and Crisis Management"	Seminar (S)	2	Mariana Bartsch, Florian Diehlmann, Miriam Klein, Frank Schultmann, Marcus Wiens
WS 17/18	2581980	Seminar Energiewirtschaft II: Technologien und Geschäftsmodelle für die Energiewende	Seminar (S)	2	Joris Dehler, Daniel Fett, Christoph Fraunholz, Dogan Keles
WS 17/18	2581981	Seminar Energiewirtschaft III: Auswirkungen der verstärkten Integrationen Erneuerbarer in zukünftigen Energiewelten	Seminar (S)	2	Armin Ardone, Rafael Finck, Max Kleinbrahm, Nico Lehmann, Viktor Slednev
WS 17/18	2581990	Seminar Produktionswirtschaft und Logistik IV: "Projektmanagement: Praxisprojekte"	Seminar (S)	2	Felix Hübner, Frank Schultmann, Rebekka Volk

Erfolgskontrolle(n)

Die Erfolgskontrolle erfolgt in Form einer Erfolgskontrolle anderer Art (§4(2), 3 SPO 2007) bzw. Prüfungsleistung anderer Art (§ 4(2), 3 SPO 2015). Sie setzt sich zusammen aus:

- Regelmäßiger Teilnahme an den Seminarterminen
- Der Anfertigung einer Seminararbeit zu einem Teilaspekt des Seminarthemas nach wissenschaftlichen Methoden.
- Einem Vortrag zum Thema der Seminararbeit.

Die Gewichtung der einzelnen Komponenten legt der Dozent der jeweiligen Lehrveranstaltung fest. Sie wird im Vorlesungsverzeichnis unter <https://campus.kit.edu/> und auf den Internetseiten der Institute bekannt gegeben.

Voraussetzungen

Keine.

Empfehlungen

Siehe Lehrveranstaltungsbeschreibung im Vorlesungsverzeichnis unter <https://campus.kit.edu/>.

Anmerkung

In der Regel werden die aktuellen Seminarthemen eines jeden Semesters bereits zum Ende des vorangehenden Semesters bekannt gegeben. Bei der Planung des Seminarmoduls sollte darauf geachtet werden, dass für manche Seminare eine Anmeldung bereits zum Ende des vorangehenden Semesters erforderlich ist.

Die verfügbaren Seminarplätze werden im WiWi-Portal unter <https://portal.wiwi.kit.edu> aufgeführt.

V Auszug aus der Veranstaltung: Seminar Personal und Organisation (WS 17/18)

Lernziel

Der/ die Studierende

- setzt sich mit aktuellen Forschungsthemen aus den Bereichen Personal und Organisation auseinander.
- trainiert seine / ihre Präsentationsfähigkeiten.
- lernt seine / ihre Ideen und Erkenntnisse schriftlich und mündlich präzise auszudrücken und wesentliche Erkenntnisse anschaulich zusammenzufassen.
- übt sich in der fachlichen Diskussion von Forschungsansätzen.

Inhalt

Seminarthemen werden auf Basis aktueller Fragestellungen jedes Semester neu definiert. Eine Liste mit den aktuellen Themen finden Sie jeweils zu Semesterbeginn auf der Website des Lehrstuhls.

Arbeitsaufwand

Gesamtaufwand bei 3 Leistungspunkten: ca. 90 Stunden.

Präsenzzeit: 30 Stunden

Vor- /Nachbereitung: 45 Stunden

Prüfung und Prüfungsvorbereitung: 15 Stunden

V Auszug aus der Veranstaltung: Master-Seminar aus Informationswirtschaft (WS 17/18)

Lernziel

Der Student soll in die Lage versetzt werden,

- eine Literaturrecherche ausgehend von einem vorgegebenen Thema durchzuführen, die relevante Literatur zu identifizieren, aufzufinden, zu bewerten und schließlich auszuwerten,
- ein Thema selbständig (ggf. in einer Gruppe) zu Bearbeiten; hierzu gehören auch technische Konzeption und Implementierung.
- die Ergebnisse der Fragestellung in einer Seminararbeit im Umfang von 15-20 Seiten strukturiert und wissenschaftlichen Standards entsprechend aufzuschreiben,
- die Ergebnisse in einer Präsentation mit anschließender Diskussion (Dauer ca. 20+10 min) zu kommunizieren.

Inhalt

Dieses Seminar dient einerseits der Vertiefung der Techniken des wissenschaftlichen Arbeitens, andererseits sollen sich Studierende intensiv mit einem vorgegebenen Thema auseinandersetzen, und ausgehend von einer Themenvorgabe eine fundierte wissenschaftliche Arbeit erstellen. Die Basis bildet dabei eine gründliche Literaturrecherche, bei der relevante Literatur identifiziert, aufgefunden, bewertet und in die Arbeit integriert wird.

Je nach Themenschwerpunkt im jeweiligen Semester kann das Seminar auch die Implementierung von Software zu einem wissenschaftlichen Teilgebiet (z.B. Business Games/dynamische Systeme) umfassen. Die Software ist hierbei ausführlich zu dokumentieren. Die schriftliche Ausarbeitung umfasst eine Beschreibung und Erklärung der Software sowie die Diskussion von Beschränkungen und möglicher Erweiterbarkeit. Zudem muss die Software gegen Ende des Seminars auf der Infrastruktur des Lehrstuhls in Betrieb genommen und vorgeführt werden können. Auch bei einer Systemimplementierung ist der Stand der wissenschaftlichen Forschung kritisch darzustellen.

Die genauen Schwerpunkte sowie Themenbeschreibungen werden jeweils rechtzeitig ab Beginn der Bewerbungsphase bekannt gegeben.

Arbeitsaufwand

Der Gesamtarbeitsaufwand für diese Lerneinheit beträgt ca. 90 Stunden (3.0 Credits). Je nach Art der Seminardurchführung können die angegebenen Zeiten variieren. Hauptaugenmerk ist jedoch immer das eigenständige Arbeiten.

V Auszug aus der Veranstaltung: Automatisierte Finanzberatung (SS 2017)

Lernziel

In dem Seminar beschäftigen sich Studenten mit der Automatisierung von Risiko- und Investmentmanagement Applikationen.

Inhalt

Entsprechende Seminarthemen werden mit den Studenten zu Beginn des Semesters erörtert

Arbeitsaufwand

Die 3 ECTS entsprechen einem Arbeitsaufwand von 90 (Zeit)stunden.

Literatur

Literatur wird in der ersten Vorlesung bekannt gegeben.

V Auszug aus der Veranstaltung: Krankenhausmanagement (SS 2017)

Lernziel

Der/ die Studierende

- kennt die Aufgabenfelder und die Entscheidungsmöglichkeiten eines Krankenhausgeschäftsführers und
- ist in der Lage fundierte Entscheidungsempfehlungen zu geben.

Inhalt

Die Seminar 'Krankenhausmanagement' stellt am Beispiel von Krankenhäusern interne Organisationsstrukturen, Arbeitsbedingungen und Arbeitsumfeld dar und spiegelt dies an sonst üblichen und erwarteten Bedingungen anderer Dienstleistungsbranchen.

Wesentliche Unterthemen sind: Normatives Umfeld, Binnenorganisation, Personalmanagement, Qualität, Externe Vernetzung und Marktauftritt. Die Veranstaltung besteht aus zwei ganztägigen Anwesenheitsveranstaltungen.

Arbeitsaufwand

Gesamtaufwand bei 3 Leistungspunkten: ca. 90 Stunden.

V Auszug aus der Veranstaltung: Seminar Management Accounting and Costing Practices (SS 2017)

Lernziel

Die Studierenden

- können weitgehend selbständig ein abgegrenztes Thema aus dem Bereich des Controlling (Management Accounting) identifizieren,
- sind in der Lage das Thema zu recherchieren, die Informationen zu analysieren, zu abstrahieren sowie grundsätzliche Prinzipien und Gesetzmäßigkeiten aus wenig strukturierten Informationen zusammenzutragen,
- und können die Ergebnisse anschließend unter Berücksichtigung der wissenschaftlichen Arbeitsweise (Strukturierung, Fachterminologie, Quellenangabe) logisch und systematisch in schriftlicher und mündlicher Form präsentieren.

Inhalt

Das Seminar ist eine Kombination aus Vorlesung, Diskussionen und Studentenpräsentationen.

Die Studierenden fertigen in kleinen Gruppen eine Seminararbeit an und präsentieren diese in der Abschlusswoche.

Die Themen können im Rahmen des Seminarthemas frei gewählt werden.

Die Treffen konzentrieren sich auf 4 Termine, die über das Semester verteilt sind. 1. Termin: Einführung, 2.+3. Termin: Präzisierung der Themen und Forschungsfragen, 4. Termin: Abschlusspräsentation und Diskussion der fertigen Ausarbeitung.

Arbeitsaufwand

Gesamtaufwand bei 3 Leistungspunkten: ca. 30*3 Stunden.

Präsenzzeit: [30] Stunden (2 SWS)

Vor- /Nachbereitung (zum Schreiben des Aufsatzes): [60] Stunden

Literatur

Wird im Seminar bekanntgegeben.

V Auszug aus der Veranstaltung: Seminar Management Accounting (SS 2017)

Lernziel

Die Studierenden

- können weitgehend selbständig ein abgegrenztes Thema aus dem Bereich des Controlling (Management Accounting) identifizieren,
- sind in der Lage das Thema zu recherchieren, die Informationen zu analysieren, zu abstrahieren sowie grundsätzliche Prinzipien und Gesetzmäßigkeiten aus wenig strukturierten Informationen zusammenzutragen,
- und können die Ergebnisse anschließend unter Berücksichtigung der wissenschaftlichen Arbeitsweise (Strukturierung, Fachterminologie, Quellenangabe) logisch und systematisch in schriftlicher und mündlicher Form präsentieren.

Inhalt

Das Seminar ist eine Kombination aus Vorlesung, Diskussionen und Studentenpräsentationen.

Die Studierenden fertigen in kleinen Gruppen eine Seminararbeit an und präsentieren diese in der Abschlusswoche.

Die Themen können im Rahmen des Seminarthemas frei gewählt werden.

Die Treffen konzentrieren sich auf 4 Termine, die über das Semester verteilt sind. 1. Termin: Einführung, 2.+3. Termin: Präzisierung der Themen und Forschungsfragen, 4. Termin: Abschlusspräsentation und Diskussion der fertigen Ausarbeitung.

Arbeitsaufwand

Gesamtaufwand bei 3 Leistungspunkten: ca. 30*3 Stunden.

Präsenzzeit: [30] Stunden (2 SWS)

Vor- /Nachbereitung (zum Schreiben des Aufsatzes): [60] Stunden

Literatur

Wird im Seminar bekanntgegeben.

V Auszug aus der Veranstaltung: Seminar in Finance (SS 2017)

Lernziel

Die Studierenden kennen die Grundsätze wissenschaftlichen Recherchierens und Argumentierens insbesondere auf dem Gebiet der Finanzwirtschaft.

Sie wenden diese in ihrer eigenen wissenschaftlichen Arbeit an und erweitern ihre Kenntnisse über die technischen Grundlagen der Präsentation und ihre rhetorische Kompetenzen.

Inhalt

Im Rahmen des Seminars werden wechselnde, aktuelle Themen besprochen, die auf die Inhalte der Vorlesungen aufbauen. Die aktuelle Thematik des Seminars inklusive der zu bearbeitenden Themenvorschläge wird am Ende des vorherigen Semesters auf der Homepage der Abteilungen der Lehrveranstaltungsleiter veröffentlicht.

Arbeitsaufwand

Gesamtaufwand bei 3 Leistungspunkten: ca. 90 Stunden

Präsenzzeit: 30 Stunden

Vor – und Nachbereitung der LV: 45.0 Stunden

Prüfung und Prüfungsvorbereitung: 15.0 Stunden

Literatur

Wird jeweils am Ende des vorherigen Semesters bekanntgegeben.

V Auszug aus der Veranstaltung: Risk Communication (WS 17/18)

Lernziel

Die in die Veranstaltung eingebundenen Fallstudien sollen dabei helfen, Prozesse der Risikokommunikation verstehen zu lernen, um darauf basierend kommunikationspolitische Strategien und Instrumente entwerfen zu können. Dies kann abschließend an einem Konzept für Vision Zero in Deutschland und ähnlichen Risikokommunikationsproblemen geübt werden.

Inhalt

Beispiele zu nicht beabsichtigten Wirkungen bei der Kommunikation zu Unternehmen, Ereignissen, Aktivitäten oder Zielen zeigen immer wieder, wie wichtig es ist, die möglichen Interpretationen der Empfänger bei der Gestaltung von Botschaften zu berücksichtigen.

Im Anschluss an eine Einführung in Modelle der Risikokommunikation auf individueller und gesellschaftlicher Ebene fokussieren wir auf die Risikokommunikation in Unternehmen. Hierbei wird zwischen dem systematischen Aufbau von Risikokommunikationskompetenzen, der Kommunikation in Krisensituationen und den organisatorischen Voraussetzungen für Erfolg versprechende Risikokommunikation getrennt. Ausgewählte Vertiefungen beschäftigen sich z.B. mit den spezifischen Anforderungen der Störfallverordnung.

Die in die Veranstaltung eingebundenen Fallstudien sollen dabei helfen, Prozesse der Risikokommunikation verstehen zu lernen, um darauf basierend kommunikationspolitische Strategien und Instrumente entwerfen zu können. Dies kann abschließend an einem Konzept für Vision Zero in Deutschland.

Alle Teilnehmer tragen aktiv zur Veranstaltung bei, indem sie einen Vortrag halten und eine Ausarbeitung anfertigen.

Dies ist eine Veranstaltung im Modul 'Insurance Management' (M.Sc.), in der auch Seminarscheine erworben werden können. Die Präsentationen und Ausarbeitungen werden überwiegend in Gruppenarbeit erstellt.

Literatur

Themenspezifische Literatur wird rechtzeitig vor Veranstaltungsbeginn genannt.

V Auszug aus der Veranstaltung: Seminar Energieinformatik (WS 17/18)

Lernziel

Der/die Studierende besitzt einen vertieften Einblick in Themenbereiche der Energieinformatik und hat grundlegende Kenntnisse in den Bereichen der Modellierung, Simulation und Algorithmen in Energienetzen. Ausgehend von einem vorgegebenen Thema kann er/sie mithilfe einer Literaturrecherche relevante Literatur identifizieren, auffinden, bewerten und schließlich auswerten. Er/sie kann das Thema in den Themenkomplex einordnen und in einen Gesamtzusammenhang bringen.

Er/sie ist in der Lage eine Seminararbeit (und später die Bachelor-/Masterarbeit) mit minimalem Einarbeitungsaufwand anzufertigen und dabei Formatvorgaben zu berücksichtigen, wie sie von allen Verlagen bei der Veröffentlichung von Dokumenten vorgegeben werden. Außerdem versteht er/sie das vorgegebene Thema in Form einer wissenschaftlichen Präsentation auszuarbeiten und kennt Techniken um die vorzustellenden Inhalte auditoriumsgerecht aufzuarbeiten und vorzutragen. Somit besitzt er/sie die Kenntnis wissenschaftliche Ergebnisse der Recherche in schriftlicher Form derart zu präsentieren, wie es in wissenschaftlichen Publikationen der Fall ist.

Inhalt

Energieinformatik ist ein junges Forschungsgebiet, welches verschiedene Bereiche ausserhalb der Informatik beinhaltet wie der Wirtschaftswissenschaft, Elektrotechnik und Rechtswissenschaften. Bedingt durch die Energiewende wird vermehrt Strom aus erneuerbaren Erzeugern in das Netz eingespeist. Der Trend hin zu dezentralen und volatilen Stromerzeugung führt jedoch schon heute zu Engpässen in Stromnetzen, da diese für ein bidirektionales Szenario nicht ausgelegt wurden. Mithilfe der Energieinformatik und der dazugehörigen Vernetzung der verschiedenen Kompetenzen soll eine intelligente Steuerung der Netzinfrastruktur—von Stromverbrauchern, -erzeugern, -speichern und Netzkomponenten—zu einer umweltfreundlichen, nachhaltigen, effizienten und verlässlichen Energieversorgung beitragen.

Daher sollen im Rahmen des Seminars „Seminar: Energieinformatik“, unterschiedliche Algorithmen, Simulationen und Modellierungen bzgl. ihrer Vor- und Nachteile in den verschiedenen Bereichen der Netzinfrastruktur untersucht werden.

Arbeitsaufwand

4 LP entspricht ca. 120 Stunden
ca. 21 Std. Besuch des Seminars,
ca. 45 Std. Analyse und Bearbeitung des Themas,
ca. 27 Std. Vorbereitung und Erstellung der Präsentation, und
ca. 27 Std. Schreiben der Ausarbeitung.

V Auszug aus der Veranstaltung: Seminar Human Resource Management (WS 17/18)

Lernziel

Der/ die Studierende

- setzt sich mit aktuellen Forschungsthemen aus dem Bereich Human Resource Management und Personalökonomie auseinander.
- trainiert seine / ihre Präsentationsfähigkeiten.
- lernt seine / ihre Ideen und Erkenntnisse schriftlich und mündlich präzise auszudrücken und wesentliche Erkenntnisse anschaulich zusammenzufassen.
- übt sich in der fachlichen Diskussion von Forschungsansätzen.

Arbeitsaufwand

Gesamtaufwand bei 3 Leistungspunkten: ca. 90 Stunden.
Präsenzzeit: 30 Stunden
Vor- /Nachbereitung: 45 Stunden
Prüfung und Prüfungsvorbereitung: 15 Stunden

V Auszug aus der Veranstaltung: Seminar Management Accounting and Innovation (SS 2017)

Lernziel

Die Studierenden

- können weitgehend selbständig ein abgegrenztes Thema aus dem Bereich des Controlling (Management Accounting) identifizieren,
- sind in der Lage das Thema zu recherchieren, die Informationen zu analysieren, zu abstrahieren sowie grundsätzliche Prinzipien und Gesetzmäßigkeiten aus wenig strukturierten Informationen zusammenzutragen,
- und können die Ergebnisse anschließend unter Berücksichtigung der wissenschaftlichen Arbeitsweise (Strukturierung, Fachterminologie, Quellenangabe) logisch und systematisch in schriftlicher und mündlicher Form präsentieren.

Inhalt

Das Seminar ist eine Kombination aus Vorlesung, Diskussionen und Studentenpräsentationen.
Die Studierenden fertigen in kleinen Gruppen eine Seminararbeit an und präsentieren diese in der Abschlusswoche.
Die Themen können im Rahmen des Seminarthemas frei gewählt werden.
Die Treffen konzentrieren sich auf 4 Termine, die über das Semester verteilt sind. 1. Termin: Einführung, 2.+3. Termin: Präzisierung der Themen und Forschungsfragen, 4. Termin: Abschlusspräsentation und Diskussion der fertigen Ausarbeitung.

Arbeitsaufwand

Gesamtaufwand bei 3 Leistungspunkten: ca. 30*3 Stunden.
Präsenzzeit: [30] Stunden (2 SWS)
Vor- /Nachbereitung (zum Schreiben des Aufsatzes): [60] Stunden

Literatur

Wird im Seminar bekanntgegeben.

V Auszug aus der Veranstaltung: Special Topics in Management Accounting (SS 2017)

Lernziel

Die Studierenden

- können weitgehend selbständig ein abgegrenztes Thema aus dem Bereich des Controlling (Management Accounting) identifizieren,
- sind in der Lage das Thema zu recherchieren, die Informationen zu analysieren, zu abstrahieren sowie grundsätzliche Prinzipien und Gesetzmäßigkeiten aus wenig strukturierten Informationen zusammenzutragen,
- und können die Ergebnisse anschließend unter Berücksichtigung der wissenschaftlichen Arbeitsweise (Strukturierung, Fachterminologie, Quellenangabe) logisch und systematisch in schriftlicher und mündlicher Form präsentieren.

Inhalt

Das Seminar ist eine Kombination aus Vorlesung, Diskussionen und Studentenpräsentationen.
Die Studierenden fertigen in kleinen Gruppen eine Seminararbeit an und präsentieren diese in der Abschlusswoche.

Die Themen werden vorgegeben.

Die Treffen konzentrieren sich auf 4 Termine, die über das Semester verteilt sind. 1. Termin: Einführung, 2.+3. Termin: Präzisierung der Themen und Forschungsfragen, 4. Termin: Abschlusspräsentation und Diskussion der fertigen Ausarbeitung.

Arbeitsaufwand

Gesamtaufwand bei 3 Leistungspunkten: ca. 30*3 Stunden.

Präsenzzeit: [28] Stunden (2 SWS)

Vor- /Nachbereitung (zum Schreiben des Aufsatzes): [60] Stunden

Literatur

Wird im Seminar bekanntgegeben.

V Auszug aus der Veranstaltung: Seminar in Marketing und Vertrieb (Master) (WS 17/18)

Lernziel

Studierende

- können sich ein Literaturfeld im Marketing systematisch erschließen
- können eine wissenschaftliche Arbeit formal korrekt erstellen
- können die Relevanz und Qualität von Quellen beurteilen
- können sich innerhalb kurzer Zeit einen Überblick über eine einzelne Quelle verschaffen
- wissen, wie sie die für ein Literaturfeld relevanten Quellen finden können
- können eine aussagefähige Gliederung erstellen
- können ein Thema sicher in ein übergeordnetes Forschungsgebiet einordnen
- verstehen es, Literaturfelder mittels Literaturbäumen und Literaturtabellen hinsichtlich theoretischer und empirischer Aspekte zu systematisieren
- können die wichtigsten Erkenntnisse aus einer großen Zahl an Quellen herausarbeiten
- sind in der Lage, ein Forschungsfeld klar und verständlich überblicksartig darzustellen und zu präsentieren
- können die theoretische und praktische Bedeutung eines Themengebietes diskutieren
- können interessante Forschungslücken identifizieren

Inhalt

Im Rahmen des Seminars sollen die Teilnehmer lernen, sich einen systematischen Überblick über ein Literaturgebiet im Marketing zu verschaffen – eine wichtige Grundvoraussetzung für eine erfolgreiche Masterarbeit. Zentrale Aspekte der Leistung sind die Identifikation relevanter Quellen, die Systematisierung der Literatur, das Herausarbeiten zentraler Erkenntnisse, die klare und einfache sprachliche Darstellung der Ergebnisse und die Identifikation interessanter Forschungslücken.

Arbeitsaufwand

Gesamtaufwand bei 3 Leistungspunkten: ca. 90 Stunden

Präsenzzeit: 30 Stunden

Vor – und Nachbereitung der LV: 45.0 Stunden

Prüfung und Prüfungsvorbereitung: 15.0 Stunden

Literatur

werden im Seminar bekannt gegeben.

V Auszug aus der Veranstaltung: Enterprise Risk Management (WS 17/18)

Lernziel

Unternehmerische Risiken identifizieren, analysieren und bewerten können sowie darauf aufbauend geeignete Strategien und Maßnahmenbündel entwerfen, die das unternehmensweite Chancen- und Gefahrenpotential optimieren, unter Berücksichtigung bereichsspezifischer Ziele, Risikotragfähigkeit und –akzeptanz.

Inhalt

Diese Einführung in das Risikomanagement von (Industrie)Unternehmen soll ein umfassendes Verständnis für die Herausforderungen unternehmerischer Tätigkeit schaffen. Risiko wird dabei als Chance *und* Gefährdung konzipiert; beides muss identifiziert, analysiert und vor dem Hintergrund der gesetzten Unternehmensziele sowie der wirtschaftlichen, rechtlichen oder ökologischen Rahmenbedingungen bewertet werden, bevor entschieden werden kann, welche risikopolitischen Maßnahmen in welcher Kombination optimal sind.

Nach Vermittlung konzeptioneller Grundlagen und einer kurzen Wiederholung der betriebswirtschaftlichen Entscheidungslehre werden Ziele, Strategien und Maßnahmen des Risikomanagements in Unternehmen vorgestellt. Schwerpunkte bilden die Schadenfinanzierung durch Versicherung, die Gestaltung der Risikomanagement-Kultur und die Organisation des Risikomanagements.

Arbeitsaufwand

Gesamtaufwand bei 4,5 Leistungspunkten: ca. 135 Stunden Präsenzzeit: 45 Stunden Selbststudium: 90 Stunden

Literatur

-
- K. Hoffmann. Risk Management - Neue Wege der betrieblichen Risikopolitik. 1985.
 - R. Hölscher, R. Elfgén. Herausforderung Risikomanagement. Identifikation, Bewertung und Steuerung industrieller Risiken. Wiesbaden 2002.
 - W. Gleissner, F. Romeike. Risikomanagement - Umsetzung, Werkzeuge, Risikobewertung. Freiburg im Breisgau 2005.
 - H. Schierenbeck (Hrsg.). Risk Controlling in der Praxis. Zürich 2006.

Weiterführende Literatur:

Erweiterte Literaturangaben werden in der Vorlesung bekannt gegeben.

T Teilleistung: Seminar Informatik A [T-INFO-104336]

Verantwortung: Sebastian Abeck
Bestandteil von: [M-INFO-102822] Seminarmodul Informatik

Leistungspunkte	Sprache	Version
3	deutsch	1

Veranstaltungen

Semester	LV-Nr.	Veranstaltungen	Art	SWS	Dozenten
SS 2017	2400054	Seminar: Designing and Conducting Experimental Studies	Seminar (S)	2	Michael Beigl, Anja Exler, Andrea Schankin
WS 17/18	2400091	Seminar: Designing and Conducting Experimental Studies	Seminar (S)	2	Michael Beigl, Anja Exler, Erik Pescara, Andrea Schankin
WS 17/18	24146	Ubiquitäre Informationstechnologien	Vorlesung / (VÜ) Übung 2+1		Michael Beigl
WS 17/18	24844	Seminar: Ubiquitäre Systeme	Seminar (S)	2	Michael Beigl, Erik Pescara
WS 17/18	2512101	Seminar Betriebliche Informationssysteme: Student Lifecycle Management	Seminar (S)	3	Andreas Drescher, Andreas Oberweis, Frederic Toussaint

Erfolgskontrolle(n)

Die Erfolgskontrolle erfolgt als Prüfungsleistung anderer Art nach § 4 Abs. 2 Nr. 3 SPO.

Voraussetzungen

keine

Anmerkung

Es muss ein Seminar aus der Informatik belegt werden. Dieses kann durch die Informatik-Professoren der KIT-Fakultät für Informatik angeboten werden oder durch die Professoren des AIFB.

V Auszug aus der Veranstaltung: Seminar: Designing and Conducting Experimental Studies (WS 17/18)

Lernziel

Planung und Durchführung einer Studie zu einem aktuellen Forschungsthema aus dem Bereich "Mensch Maschine Interaktion", "Ubiquitäre Systeme" und "Kontextsensitive Systeme". Nach Abschluss des Seminars können die Studierenden

- geeignete Literatur selbständig suchen, identifizieren, analysieren und bewerten
- aus der Literatur Rahmendaten und Parameter für Nutzerstudien und Experimente ableiten
- zu einer Forschungsfrage eine Studie entwerfen, durchführen und auswerten
- wissenschaftliche Ergebnisse strukturiert darstellen und einem Fachpublikum im Rahmen eines kurzen Vortrags präsentieren
- Techniken des wissenschaftlichen Schreibens dazu anzuwenden, einen wissenschaftlichen Artikel über die Planung, Durchführung und Ergebnisse der Studie zu verfassen

Inhalt

Spezifische Forschungsfragen sind im Rahmen einer Nutzerstudie zu untersuchen. Im Fokus des Seminars steht das Entwerfen einer Nutzerstudie, um eine spezifische Fragestellung zu untersuchen. Einhergeht damit dann eine anschließende Durchführung der Nutzerstudie und Auswertung der gesammelten Daten. Je nach Fragestellung kann der Aufwand pro Teilleistung variieren.

Vermittelt werden sollen im Rahmen des Seminars theoretisches und praktisches Wissen zum Planen, Durchführen und Auswerten von Nutzerstudien. Dies kann eine nützliche Vorbereitung auf die Bachelorarbeit sein.

Arbeitsaufwand

Der Gesamtarbeitsaufwand für diese Lerneinheit beträgt ca. 120 Stunden (4.0 Credits).

Aktivität

Arbeitsaufwand

Präsenzzeit: Kickoff, Präsentation und Diskussion und Treffen mit Betreuern

10 h
Studienplanung, Durchführung, Analyse und Dokumentation
106 h
Vorbereiten der Präsentation
4 h
SUMME
120 h 00 min

V Auszug aus der Veranstaltung: Seminar: Ubiquitäre Systeme (WS 17/18)

Lernziel

Aktuelle Forschungsergebnisse aus dem Bereich ubiquitärer Systeme sollen erarbeitet und kritisch diskutiert werden. Nach Abschluss des Seminars können die Studierenden

- selbständig eine strukturierte Literaturrecherche zu einem gegebenen Thema durchführen und geeignete Literatur selbständig suchen, identifizieren, analysieren und bewerten
- den Stand der Technik bzw. Wissenschaft zu einem Themenbereich darstellen, differenziert bewerten und Schlüsse draus ziehen
- wissenschaftliche Ergebnisse zu einem Thema strukturiert darstellen und einem Fachpublikum im Rahmen eines Vortrags präsentieren
- Techniken des wissenschaftlichen Schreibens dazu anzuwenden, einen wissenschaftlichen Übersichtsartikel zu einem Thema zu verfassen
- Wissenschaftliche Texte anderer kritisch bewerten und einordnen

Inhalt

In dieser Seminarreihe wird in jedem Semester ein Schwerpunktthema aufgegriffen, zu dem von den Veranstaltungsteilnehmern einzelne Beiträge aufzuarbeiten sind. Ziel ist die Erfassung des Stands der Entwicklung bzgl. Technologien und deren Anwendungen im Bereich Ubiquitous Computing. Themen werden in der ersten Veranstaltung und auf der Web-Seite des Instituts bekannt gegeben.

Arbeitsaufwand

Der Gesamtarbeitsaufwand für diese Lerneinheit beträgt ca. 120 Stunden (4.0 Credits).

Aktivität

Arbeitsaufwand

Präsenzzeit: Kickoff, Präsentation und Diskussion und Treffen mit Betreuern

10 h
10 h 00 min

Literaturrecherche und Schreiben der Ausarbeitung

106 h
106 h 00 min

Vorbereiten der Präsentation

4 h
4 h 00 min

SUMME

120 h 00 min

Arbeitsaufwand für die Lerneinheit SSeminar: ubiquitäre Systeme

V Auszug aus der Veranstaltung: Seminar: Designing and Conducting Experimental Studies (SS 2017)

Lernziel

Planung und Durchführung einer Studie zu einem aktuellen Forschungsthema aus dem Bereich "Mensch Maschine Interaktion", "Ubiquitäre Systeme" und "Kontextsensitive Systeme". Nach Abschluss des Seminars können die Studierenden

- geeignete Literatur selbständig suchen, identifizieren, analysieren und bewerten
- aus der Literatur Rahmendaten und Parameter für Nutzerstudien und Experimente ableiten
- zu einer Forschungsfrage eine Studie entwerfen, durchführen und auswerten
- wissenschaftliche Ergebnisse strukturiert darstellen und einem Fachpublikum im Rahmen eines kurzen Vortrags präsentieren
- Techniken des wissenschaftlichen Schreibens dazu anzuwenden, einen wissenschaftlichen Artikel über die Planung, Durchführung und Ergebnisse der Studie zu verfassen

Inhalt

Spezifische Forschungsfragen sind im Rahmen einer Nutzerstudie zu untersuchen. Im Fokus des Seminars steht das Entwerfen einer Nutzerstudie, um eine spezifische Fragestellung zu untersuchen. Einhergeht damit dann eine anschließende Durchführung der Nutzerstudie und Auswertung der gesammelten Daten. Je nach Fragestellung kann der Aufwand pro Teilleistung variieren.

Vermittelt werden sollen im Rahmen des Seminars theoretisches und praktisches Wissen zum Planen, Durchführen und Auswerten von Nutzerstudien. Dies kann eine nützliche Vorbereitung auf die Bachelorarbeit sein.

Arbeitsaufwand

Der Gesamtarbeitsaufwand für diese Lerneinheit beträgt ca. 120 Stunden (4.0 Credits).

Aktivität

Arbeitsaufwand

Präsenzzeit: Kickoff, Präsentation und Diskussion und Treffen mit Betreuern

10 h

Studienplanung, Durchführung, Analyse und Dokumentation

106 h

Vorbereiten der Präsentation

4 h

SUMME

120 h 00 min

V Auszug aus der Veranstaltung: Ubiquitäre Informationstechnologien (WS 17/18)

Lernziel

Ziel der Vorlesung ist es, Kenntnisse über Grundlagen und weitergehende Methoden und Techniken des Ubiquitous Computing zu vermitteln. Nach Abschluss der Vorlesung können die Studierenden

- das erlernte Wissen über existierende Ubiquitous Computing Systeme wiedergeben und erörtern.
- die allgemeinen Kenntnisse zu Ubiquitären Systemen bewerten und Aussagen und Gesetzmäßigkeiten auf Sonderfälle übertragen.
- unterschiedliche Methoden zu Design-Prozessen und Nutzerstudien bewerten und beurteilen sowie geeignete Methoden für die Entwicklung neuer Lösungen auswählen.
- selbst neue ubiquitäre Systeme für den Einsatz in Alltags- oder industriellen Prozessumgebungen erfinden, planen, entwerfen und bewerten sowie Aufwände und technische Implikationen bemessen.

Inhalt

Die Vorlesung gibt einen Überblick über Konzepte, Theorien und Methoden der Ubiquitären Informationstechnologie (Ubiquitous Computing). Anhand des Appliance-Konzepts werden dann in der Übung von den Studierenden eigene Appliances entworfen, die Konstruktion geplant und dann entwickelt. Die notwendigen technischen und methodischen Grundlagen wie Hardware für Ubiquitäre Systeme, Software für Ubiquitäre Systeme, Prinzipien der Kontextererkennung für Ubiquitäre Systeme, Vernetzung Ubiquitärer Systeme und Entwurf von Ubiquitären Systemen und insbesondere Information Appliances werden thematisiert. In Ubiquitous Computing entwickelte Methoden des Entwurfs und Testens für Mensch-Maschine Interaktion und Mensch-Maschine Schnittstellen werden ausführlich erklärt. Es findet auch eine Einführung in die wirtschaftlichen Aspekte eines Ubiquitären Systems statt. Im Übungsteil der Vorlesung wird durch praktische Anwendung der Wissensgrundlage der Vorlesung das Verständnis in Ubiquitäre Systeme vertieft. Die Studierenden entwerfen und entwickeln dazu eine eigene Appliance und testen diese. Ziel ist es die Schritte hin zu einer prototypischen und eventuell marktfähigen Appliance durchlaufen zu haben.

Arbeitsaufwand

Der Gesamtarbeitsaufwand für diese Lerneinheit beträgt ca. 150 Stunden (5.0 Credits).

Aktivität

Arbeitsaufwand

Präsenzzeit: Besuch der Vorlesung

15 x 90 min

22 h 30 min

Präsenzzeit: Besuch der Übung

15 x 45 min

11 h 15 min

Vor- / Nachbereitung der Vorlesung und Übung

15 x 90 min

22 h 30 min

Selbstentwickeltes Konzept für eine Information Appliance entwickeln

33 h 45 min

Foliensatz 2x durchgehen

2 x 12 h

24 h 00 min

Prüfung vorbereiten

36 h 00 min

SUMME

150 h 00 min

Arbeitsaufwand für die Lerneinheit "Ubiquitäre Informationstechnologien"

T Teilleistung: Seminar Informatik B (Master) [T-WIWI-103480]

Verantwortung: Andreas Oberweis, Harald Sack, Hartmut Schmeck, York Sure-Vetter, Johann Marius Zöllner
Bestandteil von: [M-WIWI-101457] Semantische Technologien
 [M-INFO-102822] Seminarmodul Informatik

Leistungspunkte	Sprache	Turnus	Version
3	deutsch/englisch	Jedes Semester	1

Veranstaltungen

Semester	LV-Nr.	Veranstaltungen	Art	SWS	Dozenten
SS 2017	2512300	Knowledge Discovery and Data Mining	Seminar / (S/P)	3	Aditya Mogadala, Achim Rettinger, York Sure-Vetter, Steffen Thoma
SS 2017	2513103	Theorie und Anwendungen des Multiple-Criteria Decision Making	Seminar (S)	2	Marlon Braun, Fabian Rigoll, Hartmut Schmeck
SS 2017	2513200	Seminar Betriebliche Informationssysteme: Nachhaltigkeitsmanagement mit Informationssystemen (Master)	Seminar (S)	2	Stefanie Betz, Andreas Fritsch, Andreas Oberweis
SS 2017	2513300	Technologiegestütztes Lernen	Seminar (S)	2	Jürgen Beyerer, Klemens Böhm, Matthias Frank, Gerd Gidion, Martin Mandausch, Wolfgang Roller, Alexander Streicher, York Sure-Vetter, Daniel Szentes
SS 2017	2513306	Data Science & Real-time Big Data Analytics	Seminar (S)	2	Dominik Riemer, Suad Sejdovic, York Sure-Vetter, Ignacio Traverso Ribón
WS 17/18	2400013	Seminar Energieinformatik	Seminar (S)	2	Veit Hagenmeyer, Patrick Jochem, Hartmut Schmeck, Dorothea Wagner, Franziska Wegner
WS 17/18	2512301	Linked Open Data basierte Web 3.0 Anwendungen und Services	Seminar / (S/P)	3	Maribel Acosta Deibe, Andreas Harth, Tobias Christof Käfer, York Sure-Vetter
WS 17/18	2512307	Anwendungen von Semantik MediaWiki	Seminar / (S/P)	3	Matthias Frank, Maria Maleshkova, Achim Rettinger, York Sure-Vetter, Tobias Weller
WS 17/18	2512310	Smart Services and the IoT	Seminar / (S/P)	Praktikum	Maria Maleshkova, York Sure-Vetter
WS 17/18	2512311	Data Science mit Open Data	Seminar / (S/P)	3	Julian Bruns, Matthias Frank, York Sure-Vetter
WS 17/18	2512312	Kooperationsseminar: Innovative Anwendungen auf Einplatinencomputern sowie ihre ökonomische Relevanz	Seminar / (S/P)	3	David Bälz, Maria Maleshkova, Ingrid Ott, York Sure-Vetter, Tobias Weller
WS 17/18	2513210	Seminar Betriebliche Informationssysteme: Nachhaltigkeitsmanagement mit Informationssystemen (Master)	Seminar (S)	2	Stefanie Betz, Andreas Fritsch, Andreas Oberweis

WS 17/18	2513305	Developing IT-based Business Models	Seminar (S)	2	Sebastian Bader, Maria Maleshkova, York Sure-Vetter
WS 17/18	2595470	Seminar Service Science, Management & Engineering	Seminar (S)	2	Wolf Fichtner, Hansjörg Fromm, Stefan Nickel, Gerhard Satzger, York Sure-Vetter, Christof Weinhardt

Erfolgskontrolle(n)

Die Erfolgskontrolle erfolgt in Form einer Erfolgskontrolle anderer Art (§4(2), 3 SPO 2007) bzw. Prüfungsleistung anderer Art (§ 4(2), 3 SPO 2015). Sie setzt sich zusammen aus:

- Regelmäßiger Teilnahme an den Seminarterminen
- Der Anfertigung einer Seminararbeit zu einem Teilaspekt des Seminarthemas nach wissenschaftlichen Methoden.
- Einem Vortrag zum Thema der Seminararbeit.

Die Gewichtung der einzelnen Komponenten legt der Dozent der jeweiligen Lehrveranstaltung fest. Sie wird im Vorlesungsverzeichnis unter <https://campus.kit.edu/> und auf den Internetseiten der Institute bekannt gegeben.

Voraussetzungen

Keine.

Empfehlungen

Siehe Lehrveranstaltungsbeschreibung im Vorlesungsverzeichnis unter <https://campus.kit.edu/>.

Anmerkung

Seminarplatzhalter für Seminare des **Instituts AIFB** der Fakultät für Wirtschaftswissenschaften.

In der Regel werden die aktuellen Seminarthemen eines jeden Semesters bereits zum Ende des vorangehenden Semesters bekannt gegeben. Bei der Planung des Seminarmoduls sollte darauf geachtet werden, dass für manche Seminare eine Anmeldung bereits zum Ende des vorangehenden Semesters erforderlich ist.

Die verfügbaren Seminarplätze werden im WiWi-Portal unter <https://portal.wiwi.kit.edu> aufgeführt.

V Auszug aus der Veranstaltung: Smart Services and the IoT (WS 17/18)

Inhalt

Mögliche Anwendungsgebiete sind z.B.:

- Medizin
- Soziale Medien
- Finanzmarkt

V Auszug aus der Veranstaltung: Developing IT-based Business Models (WS 17/18)

Lernziel

Der/die Studierende

- analysiert und entwickelt in kleinen Teams ein Geschäftsmodell von einer Idee zu einem vollständigem Businessplan oder
- bearbeitet ein spezielles Thema aus dem Bereich Semantic Web in Bezug auf Unternehmen und Unternehmensgründung.
- lernt grundlegende Konzepte und Problemfelder aus der Unternehmensgründung kennen und setzt deren spezifische Ausgestaltung in Hinsicht auf die konkrete Geschäftsidee im Businessplan um.
- versteht und berücksichtigt die Sichtweisen verschiedener Interessensgruppen im Umfeld von Unternehmensgründungen und deren Auswirkungen auf eine eigene Geschäftsidee.

Inhalt

Semantische Technologien, wie RDF, RDFa, SPARQL, OWL, und RIF, sind nun in den ersten Versionen standardisiert. Diese Vielzahl von integrierten Technologien schafft Freiräume für neue Anwendungen und bildet dank der Standardisierung eine verlässliche Grundlage für Investitionen. Die steigende Zahl von publizierten Daten im Umfeld von Linked Data sowie Anwendungen außerhalb der Forschungssphäre belegen die zukunftssträchtige Entwicklung in diesem Bereich. Das Seminar „Developing Business Models for the Semantic Web“ möchte diese Möglichkeiten für neue Geschäftsmodelle und Gründungen untersuchen.

Das Seminar findet in der Regel wöchentlich statt und setzt sich aus zwei verschiedenen zeitlich verwobenen Komponenten zusammen. Die erste Komponente ist eine Vortragsreihe externer Experten, die über ihre Erfahrungen rund um das Thema Entrepreneurship berichten. Dabei wird versucht ein möglichst breites Spektrum externer Dozenten zu erhalten, von Antragstellern in Programmen zur Gründungsförderung, über Gründer junger Startups, bis hin zu Führungspersönlichkeiten gestandener Unternehmen.

Dazu Experten aus der Wirtschafts- und Gründungsförderung, Steuer- und Unternehmensrecht, oder auch ehemalige Gründer, die ihr Startup verkauft haben oder deren Idee sich als nicht erfolgreich erwiesen hat.

Die zweite Komponente besteht aus den Seminarbeiträgen der Teilnehmer selbst. Diese entwickeln in kleinen Teams ein Geschäftsmodell von der ersten Idee hin bis zu einem vollständigen Businessplan. Die Entwicklung wird dabei begleitet von Feedbackrunden, Pitches, Zwischenpräsentation und der finalen Präsentation, die sich mit den Vorträgen der Experten abwechseln. Neben der Entwicklung eines Businessplans sind auch Ausarbeitungen über spezielle Themen möglich, z.B. „Analyse bestehender Geschäftsmodelle im Web“ oder „Open Source Einsatz in Startups“.

Der Seminarschein wird für die ausgearbeitete Seminararbeit (d.h. den Businessplan oder Spezialthema) und die Anwesenheit während des Semesters ausgestellt.

Das Seminar versteht sich als Gegenstück zum Seminarpraktikum „Linked Open Data basierte Web 3.0 Anwendungen und Services“, in dem Prototypen semantischer Anwendungen implementiert werden. Im Idealfall kann ein Student also im Praktikum einen Prototypen implementieren und in diesem Seminar ein dazugehöriges Geschäftsmodell untersuchen. Die Veranstaltungen können jedoch unabhängig voneinander besucht werden.

Arbeitsaufwand

Präsenzzeit:

$12 \times 1,5 = 18$ Stunden

(2 SWS pro Seminartermin)

Vor- /Nachbereitung:

$12 \times 3 = 36$ Stunden

(Kontinuierliche Bearbeitung des Seminarthemas, Vor-/Nachbereitung von Zwischenpräsentationen, etc.)

Prüfung und Prüfungsvorbereitung:

30 Stunden

(Erstellung und Vorbereitung des finalen Businessplans und der Abschlusspräsentation)

V Auszug aus der Veranstaltung: Knowledge Discovery and Data Mining (SS 2017)

Inhalt

Mögliche Anwendungsgebiete sind z.B.:

- Medizin
- Soziale Medien
- Finanzmarkt

Literatur

Detaillierte Referenzen werden zusammen mit den jeweiligen Themen angegeben. Allgemeine Hintergrundinformationen ergeben sich z.B. aus den folgenden Lehrbüchern:

- Mitchell, T.; Machine Learning
- McGraw Hill, Cook, D.J. and Holder, L.B. (Editors) Mining Graph Data, ISBN:0-471-73190-0
- Wiley, Manning, C. and Schütze, H.; Foundations of Statistical NLP, MIT Press, 1999.

V Auszug aus der Veranstaltung: Seminar Energieinformatik (WS 17/18)

Lernziel

Der/die Studierende besitzt einen vertieften Einblick in Themenbereiche der Energieinformatik und hat grundlegende Kenntnisse in den Bereichen der Modellierung, Simulation und Algorithmen in Energienetzen. Ausgehend von einem vorgegebenen Thema kann er/sie mithilfe einer Literaturrecherche relevante Literatur identifizieren, auffinden, bewerten und schließlich auswerten. Er/sie kann das Thema in den Themenkomplex einordnen und in einen Gesamtzusammenhang bringen.

Er/sie ist in der Lage eine Seminararbeit (und später die Bachelor-/Masterarbeit) mit minimalem Einarbeitungsaufwand anzufertigen und dabei Formatvorgaben zu berücksichtigen, wie sie von allen Verlagen bei der Veröffentlichung von Dokumenten vorgegeben werden. Außerdem versteht er/sie das vorgegebene Thema in Form einer wissenschaftlichen Präsentation auszuarbeiten und kennt Techniken um die vorzustellenden Inhalte auditoriumsgerecht aufzuarbeiten und vorzutragen. Somit besitzt er/sie die Kenntnis wissenschaftliche Ergebnisse der Recherche in schriftlicher Form derart zu präsentieren, wie es in wissenschaftlichen Publikationen der Fall ist.

Inhalt

Energieinformatik ist ein junges Forschungsgebiet, welches verschiedene Bereiche ausserhalb der Informatik beinhaltet wie der Wirtschaftswissenschaft, Elektrotechnik und Rechtswissenschaften. Bedingt durch die Energiewende wird vermehrt Strom aus erneuerbaren Erzeugern in das Netz eingespeist. Der Trend hin zu dezentralen und volatilen Stromerzeugung führt jedoch schon heute zu Engpässen in Stromnetzen, da diese für ein bidirektionales Szenario nicht ausgelegt wurden. Mithilfe der Energieinformatik und der dazugehörigen Vernetzung der verschiedenen Kompetenzen soll eine intelligente Steuerung der Netzinfrastruktur—von

Stromverbrauchern, -erzeugern, -speichern und Netzkomponenten—zu einer umweltfreundlichen, nachhaltigen, effizienten und verlässlichen Energieversorgung beitragen.

Daher sollen im Rahmen des Seminars „Seminar: Energieinformatik“, unterschiedliche Algorithmen, Simulationen und Modellierungen bzgl. ihrer Vor- und Nachteile in den verschiedenen Bereichen der Netzinfrastruktur untersucht werden.

Arbeitsaufwand

4 LP entspricht ca. 120 Stunden

ca. 21 Std. Besuch des Seminars,

ca. 45 Std. Analyse und Bearbeitung des Themas,

ca. 27 Std. Vorbereitung und Erstellung der Präsentation, und

ca. 27 Std. Schreiben der Ausarbeitung.

V Auszug aus der Veranstaltung: Seminar Service Science, Management & Engineering (WS 17/18)

Lernziel

Der/die Studierende

- illustriert und bewertet aktuelle und klassische Fragestellungen im Bereich des Service Science, Management und Engineering,
- wendet Modelle und Techniken des Service Science an, auch mit Blick auf ihre Praxistauglichkeit,
- hat den erste Kontakt mit wissenschaftlichem Arbeiten erfolgreich bewältigt, indem er/sie durch die vertiefte Bearbeitung eines wissenschaftlichen Spezialthemas die Grundsätze wissenschaftlichen Recherchierens und Argumentierens erlernt,
- besitzt gute rhetorische Fähigkeiten und setzt Präsentationstechniken gut ein.

Für eine weitere Vertiefung des wissenschaftlichen Arbeitens wird bei Studierenden des Masterstudiengangs insbesondere auf die kritische Bearbeitung der Seminarthemen Wert gelegt.

Inhalt

Im halbjährlichen Wechsel sollen in diesem Seminar Themen zu einem ausgewählten Bereich des Service Science, Management & Engineering bearbeitet werden. Themen beinhalten u.a. Service Innovation, Service Economics, Service Computing, die Transformation und Steuerung von Wertschöpfungsnetzwerken sowie Kollaborationsmechanismen für wissensintensive Services.

Auf der Website des KSRI finden Sie weitere Informationen über dieses Seminar: www.ksri.kit.edu

Arbeitsaufwand

Gesamtaufwand bei 4 Leistungspunkten: ca. 120 Stunden

Präsenzzeit: 30 Stunden

Selbststudium: 90 Stunden

Literatur

Die Basisliteratur wird entsprechend der zu bearbeitenden Themen bereitgestellt.

V Auszug aus der Veranstaltung: Anwendungen von Semantik MediaWiki (WS 17/18)

Inhalt

Mögliche Themen sind z.B.:

- Analyse von Medizinischen Prozesse
- Korrelationsanalysen von medizinischen Daten
- Visualisierung von Daten inSMW
- Sentimentanalyse von Twitter Daten
- Upload Interface für SMW
- Process-Matching für Prozessdaten

V Auszug aus der Veranstaltung: Kooperationsseminar: Innovative Anwendungen auf Einplatinencomputern sowie ihre ökonomische Relevanz (WS 17/18)

Inhalt

Mögliche Themen sind z.B.:

- Smart Home Anwendungen
- Umweltmessungen
- Gestensteuerung
- Sicherheitssysteme

V Auszug aus der Veranstaltung: Linked Open Data basierte Web 3.0 Anwendungen und Services (WS 17/18)

Arbeitsaufwand

Mögliche Themensind z.B.:

- Reisesicherheit
- Geodaten
- Nachrichten
- Soziale Medien

T Teilleistung: Seminar Operations Research A (Master) [T-WIWI-103481]

Verantwortung: Stefan Nickel, Oliver Stein, Karl-Heinz Waldmann
Bestandteil von: [M-WIWI-102736] Seminarmodul Wirtschaftswissenschaften

Leistungspunkte	Sprache	Turnus	Version
3	deutsch/englisch	Jedes Semester	1

Veranstaltungen

Semester	LV-Nr.	Veranstaltungen	Art	SWS	Dozenten
SS 2017	2500003	Seminar: Aktuelle Themen des OR	Seminar (S)		Mitarbeiter, Stefan Nickel, Anne Zander
SS 2017	2550132	Seminar zur Mathematischen Optimierung (MA)	Seminar (S)	2	Peter Kirst, Robert Mohr, Christoph Neumann, Oliver Stein
SS 2017	2550473	Seminar Energy Optimization Master	Seminar (S)		Steffen Rebennack, Bismark Singh
SS 2017	2550491	Seminar: Aktuelle Themen des OR	Block (B)		Mitarbeiter, Stefan Nickel
WS 17/18	2550473	Seminar Energy Optimization Master	Seminar (S)		Assistenten, Steffen Rebennack
WS 17/18	2550491	Seminar: Aktuelle Themen des OR	Seminar (S)		Mitarbeiter, Stefan Nickel

Erfolgskontrolle(n)

Die Erfolgskontrolle erfolgt in Form einer Erfolgskontrolle anderer Art (§4(2), 3 SPO 2007) bzw. Prüfungsleistung anderer Art (§ 4(2), 3 SPO 2015). Sie setzt sich zusammen aus:

- Regelmäßiger Teilnahme an den Seminarterminen
- Der Anfertigung einer Seminararbeit zu einem Teilaspekt des Seminarthemas nach wissenschaftlichen Methoden.
- Einem Vortrag zum Thema der Seminararbeit.

Die Gewichtung der einzelnen Komponenten legt der Dozent der jeweiligen Lehrveranstaltung fest. Sie wird im Vorlesungsverzeichnis unter <https://campus.kit.edu/> und auf den Internetseiten der Institute bekannt gegeben.

Voraussetzungen

Keine.

Empfehlungen

Siehe Lehrveranstaltungsbeschreibung im Vorlesungsverzeichnis unter <https://campus.kit.edu/>.

Anmerkung

In der Regel werden die aktuellen Seminarthemen eines jeden Semesters bereits zum Ende des vorangehenden Semesters bekannt gegeben. Bei der Planung des Seminarmoduls sollte darauf geachtet werden, dass für manche Seminare eine Anmeldung bereits zum Ende des vorangehenden Semesters erforderlich ist.

Die verfügbaren Seminarplätze werden im WiWi-Portal unter <https://portal.wiwi.kit.edu> aufgeführt.

V Auszug aus der Veranstaltung: Seminar: Aktuelle Themen des OR (WS 17/18)

Lernziel

Der/die Studierende

- illustriert und bewertet aktuelle und klassische Fragestellungen im Bereich der diskreten Optimierung,
- wendet Modelle und Algorithmen der diskreten Optimierung an, auch mit Blick auf ihre Praxistauglichkeit (insbesondere im Supply Chain und Health Care Management),
- hat den erste Kontakt mit wissenschaftlichem Arbeiten erfolgreich bewältigt, indem er/sie durch die vertiefte Bearbeitung eines wissenschaftlichen Spezialthemas die Grundsätze wissenschaftlichen Recherchierens und Argumentierens erlernt,
- besitzt gute rhetorische Fähigkeiten und setzt Präsentationstechniken gut ein.

Für eine weitere Vertiefung des wissenschaftlichen Arbeitens wird bei Studierenden des Masterstudiengangs insbesondere auf die kritische Bearbeitung der Seminarthemen Wert gelegt.

Inhalt

Die Seminarthemen werden zu Semesterbeginn in einer Vorbesprechung vergeben. Der Vorbesprechungstermin wird im Internet bekannt gegeben.

Arbeitsaufwand

Gesamtaufwand bei 3 Leistungspunkten: ca. 90 Stunden

Präsenzzeit: 30 Stunden

Vor – und Nachbereitung der LV: 45.0 Stunden

Prüfung und Prüfungsvorbereitung: 15.0 Stunden

Literatur

Die Literatur und die relevanten Quellen werden zu Beginn des Seminars bekannt gegeben.

V Auszug aus der Veranstaltung: Seminar: Aktuelle Themen des OR (SS 2017)**Lernziel**

Der/die Studierende

- illustriert und bewertet aktuelle und klassische Fragestellungen im Bereich der diskreten Optimierung,
- wendet Modelle und Algorithmen der diskreten Optimierung an, auch mit Blick auf ihre Praxistauglichkeit (insbesondere im Supply Chain und Health Care Management),
- hat den erste Kontakt mit wissenschaftlichem Arbeiten erfolgreich bewältigt, indem er/sie durch die vertiefte Bearbeitung eines wissenschaftlichen Spezialthemas die Grundsätze wissenschaftlichen Recherchierens und Argumentierens erlernt,
- besitzt gute rhetorische Fähigkeiten und setzt Präsentationstechniken gut ein.

Für eine weitere Vertiefung des wissenschaftlichen Arbeitens wird bei Studierenden des Masterstudiengangs insbesondere auf die kritische Bearbeitung der Seminarthemen Wert gelegt.

Inhalt

Die Seminarthemen werden zu Semesterbeginn in einer Vorbesprechung vergeben. Der Vorbesprechungstermin wird im Internet bekannt gegeben.

Arbeitsaufwand

Gesamtaufwand bei 3 Leistungspunkten: ca. 90 Stunden

Präsenzzeit: 30 Stunden

Vor – und Nachbereitung der LV: 45.0 Stunden

Prüfung und Prüfungsvorbereitung: 15.0 Stunden

Literatur

Die Literatur und die relevanten Quellen werden zu Beginn des Seminars bekannt gegeben.

T Teilleistung: Seminar Statistik A (Master) [T-WIWI-103483]

Verantwortung: Oliver Grothe, Melanie Schienle

Bestandteil von: [M-WIWI-102736] Seminarmodul Wirtschaftswissenschaften

Leistungspunkte	Turnus	Version
3	Jedes Semester	1

Erfolgskontrolle(n)

Die Erfolgskontrolle erfolgt in Form einer Erfolgskontrolle anderer Art (§4(2), 3 SPO 2007) bzw. Prüfungsleistung anderer Art (§ 4(2), 3 SPO 2015). Sie setzt sich zusammen aus:

- Regelmäßiger Teilnahme an den Seminarterminen
- Der Anfertigung einer Seminararbeit zu einem Teilaspekt des Seminarthemas nach wissenschaftlichen Methoden.
- Einem Vortrag zum Thema der Seminararbeit.

Die Gewichtung der einzelnen Komponenten legt der Dozent der jeweiligen Lehrveranstaltung fest. Sie wird im Vorlesungsverzeichnis unter <https://campus.kit.edu/> und auf den Internetseiten der Institute bekannt gegeben.

Voraussetzungen

Keine.

Empfehlungen

Siehe Lehrveranstaltungsbeschreibung im Vorlesungsverzeichnis unter <https://campus.kit.edu/>.

Anmerkung

In der Regel werden die aktuellen Seminarthemen eines jeden Semesters bereits zum Ende des vorangehenden Semesters bekannt gegeben. Bei der Planung des Seminarmoduls sollte darauf geachtet werden, dass für manche Seminare eine Anmeldung bereits zum Ende des vorangehenden Semesters erforderlich ist.

Die verfügbaren Seminarplätze werden im WiWi-Portal unter <https://portal.wiwi.kit.edu> aufgeführt.

T Teilleistung: Seminar Volkswirtschaftslehre A (Master) [T-WIWI-103478]

Verantwortung: Johannes Brumm, Jan Kowalski, Kay Mitusch, Ingrid Ott, Clemens Puppe, Johannes Philipp Reiß, Nora Szech, Berthold Wigger

Bestandteil von: [M-WIWI-102736] Seminarmodul Wirtschaftswissenschaften

Leistungspunkte	Sprache	Turnus	Version
3	deutsch/englisch	Jedes Semester	1

Veranstaltungen

Semester	LV-Nr.	Veranstaltungen	Art	SWS	Dozenten
SS 2017	2560282	Wirtschaftspolitisches Seminar	Seminar (S)	2	Assistenten, Ingrid Ott
WS 17/18	2512312	Kooperationsseminar: Innovative Anwendungen auf Einplatinencomputern sowie ihre ökonomische Relevanz	Seminar / Praktikum (S/P)	3	David Bälz, Maria Maleshkova, Ingrid Ott, York Sure-Vetter, Tobias Weller
WS 17/18	2560140	Topics on Political Economics	Seminar (S)	2	Jeroen Jannis Engel, David Huber
WS 17/18	2560141	Morals & Social Behavior	Seminar (S)	2	David Huber, Leonie Kühl

Erfolgskontrolle(n)

Die Erfolgskontrolle erfolgt in Form einer Erfolgskontrolle anderer Art (§4(2), 3 SPO 2007) bzw. Prüfungsleistung anderer Art (§ 4(2), 3 SPO 2015). Sie setzt sich zusammen aus:

- Regelmäßiger Teilnahme an den Seminarterminen
- Der Anfertigung einer Seminararbeit zu einem Teilaspekt des Seminarthemas nach wissenschaftlichen Methoden.
- Einem Vortrag zum Thema der Seminararbeit.

Die Gewichtung der einzelnen Komponenten legt der Dozent der jeweiligen Lehrveranstaltung fest. Sie wird im Vorlesungsverzeichnis unter <https://campus.kit.edu/> und auf den Internetseiten der Institute bekannt gegeben.

Voraussetzungen

Keine.

Empfehlungen

Siehe Lehrveranstaltungsbeschreibung im Vorlesungsverzeichnis unter <https://campus.kit.edu/>.

Anmerkung

In der Regel werden die aktuellen Seminarthemen eines jeden Semesters bereits zum Ende des vorangehenden Semesters bekannt gegeben. Bei der Planung des Seminarmoduls sollte darauf geachtet werden, dass für manche Seminare eine Anmeldung bereits zum Ende des vorangehenden Semesters erforderlich ist.

Die verfügbaren Seminarplätze werden im WiWi-Portal unter <https://portal.wiwi.kit.edu> aufgeführt.

V Auszug aus der Veranstaltung: Topics on Political Economics (WS 17/18)

Lernziel

Der/die Studierende entwickelt eigene Ideen für das Design eines Experiments in dieser Forschungsrichtung.

Arbeitsaufwand

Ca. 90 Stunden.

V Auszug aus der Veranstaltung: Kooperationsseminar: Innovative Anwendungen auf Einplatinencomputern sowie ihre ökonomische Relevanz (WS 17/18)

Inhalt

Mögliche Themen sind z.B.:

- Smart Home Anwendungen
- Umweltmessungen

-
- Gestensteuerung
 - Sicherheitssysteme

T Teilleistung: Seminarpraktikum Digital Service Systems [T-WIWI-106563]

Verantwortung: Wolf Fichtner, Alexander Mädche, Stefan Nickel, Gerhard Satzger, York Sure-Vetter, Christof Weinhardt

Bestandteil von: [M-WIWI-102808] Digital Service Systems in Industry

Leistungspunkte	Turnus	Version
4,5	Unregelmäßig	1

Veranstaltungen

Semester	LV-Nr.	Veranstaltungen	Art	SWS	Dozenten
SS 2017	2540554	Practical Seminar: Digital Service Design	Seminar (S)	3	Alexander Mädche
WS 17/18	2540554	Practical Seminar: Digital Service Design	Seminar (S)	3	Alexander Mädche

Erfolgskontrolle(n)

Die Erfolgskontrolle erfolgt durch das Ausarbeiten einer schriftlichen Dokumentation, einer Präsentation der Ergebnisse der durchgeführten praktischen Komponenten und der aktiven Beteiligung an den Diskussionen (nach §4(2), 3 SPO).

Bitte beachten Sie, dass auch eine praktische Komponente wie die Durchführung einer Umfrage, oder die Implementierung einer Applikation neben der schriftlichen Ausarbeitung zum regulären Leistungsumfang der Veranstaltung gehört. Die jeweilige Aufgabenstellung entnehmen Sie bitte der Veranstaltungsbeschreibung.

Die Gesamtnote setzt sich zusammen aus den benoteten und gewichteten Erfolgskontrollen (z.B. Dokumentation, mündl. Vortrag, praktische Ausarbeitung sowie aktive Beteiligung).

Voraussetzungen

Keine

Empfehlungen

Keine

Anmerkung

Die Teilleistung wurde im Sommersemester 2017 umbenannt in "Seminarpraktikum Digital Service Systems". Das aktuelle Angebot der Seminarpraktikathemen wird auf der Webseite www.ksri.kit.edu bekannt gegeben.

V Auszug aus der Veranstaltung: Practical Seminar: Digital Service Design (WS 17/18)

Lernziel

The students will:

- Explore a real-world digital service design challenge
- Learn and apply selected digital service design practices & tools
- Understand capabilities of state-of-the-art digital platforms and realize a digital service prototype

Inhalt

- Foundations
- Digital Service Design Challenges in Future Corporate Management
- Basics of Digital Service Design practices and tools
- Prototyping and development Digital Services
- Delivering digital service prototypes

T Teilleistung: Seminarpraktikum Knowledge Discovery [T-WIWI-102670]

Verantwortung: York Sure-Vetter
Bestandteil von: [M-WIWI-102827] Service Computing

Leistungspunkte	Turnus	Version
4	Jedes Semester	1

Erfolgskontrolle(n)

Die Erfolgskontrolle erfolgt als Prüfungsleistung anderer Art nach §4, Abs. 2, 3 der Prüfungsordnung für Informationswirtschaft, im Regelfall durch einen Vortrag, eine schriftliche Ausarbeitung (Seminararbeit) und ein Projekt. Die Seminarnote entspricht dabei der Benotung der schriftlichen Leistung, kann aber durch die Präsentationsleistung um bis zu zwei Notenstufen gesenkt bzw. angehoben werden.

Voraussetzungen

Keine

Empfehlungen

Es werden Kenntnisse über Algorithmen aus dem Bereich Knowledge Discovery vorausgesetzt. Daher empfiehlt es sich, die Vorlesung [2511302] Knowledge Discovery im Vorfeld zu besuchen.

T Teilleistung: Seminarpraktikum Service Innovation [T-WIWI-102799]

Verantwortung: Gerhard Satzger
Bestandteil von: [M-WIWI-102806] Service Innovation, Design & Engineering
[M-WIWI-101410] Business & Service Engineering

Leistungspunkte	Turnus	Version
4,5	Unregelmäßig	1

Erfolgskontrolle(n)

Die Erfolgskontrolle erfolgt durch das Ausarbeiten einer schriftlichen Dokumentation, einer Präsentation der Ergebnisse der durchgeführten praktischen Komponenten und der aktiven Beteiligung an den Diskussionen (nach §4(2), 3 SPO).

Bitte beachten Sie, dass auch eine praktische Komponente wie die Durchführung einer Umfrage, oder die Implementierung einer Applikation neben der schriftlichen Ausarbeitung zum regulären Leistungsumfang der Veranstaltung gehört. Die jeweilige Aufgabenstellung entnehmen Sie bitte der Veranstaltungsbeschreibung.

Die Gesamtnote setzt sich zusammen aus den benoteten und gewichteten Erfolgskontrollen (z.B. Dokumentation, mündl. Vortrag, praktische Ausarbeitung sowie aktive Beteiligung).

Voraussetzungen

Keine

Modellierte Voraussetzungen

Es müssen die folgenden Bestandteile erfüllt werden:

- Die Teilleistung [T-WIWI-105774] *Practical Seminar: Digital Service Design* darf nicht begonnen worden sein.

Empfehlungen

Es werden Kenntnisse über Service Innovation Methoden vorausgesetzt. Daher empfiehlt es sich, die Lehrveranstaltung Service Innovation [2540468] im Vorfeld zu besuchen.

Anmerkung

Aufgrund der Projektarbeit ist die Zahl der Teilnehmer des Seminarpraktikums beschränkt und die Teilnahme setzt Kenntnisse der Modelle, Konzepte und Vorgehensweisen voraus, die in der Vorlesung Service Innovation gelehrt werden. Der vorherige Besuch der Vorlesung Service Innovation oder der Nachweis äquivalenter Kenntnisse ist für die Teilnahme an diesem Seminarpraktikum verpflichtend. Informationen zur Anmeldung werden auf den Seiten zur Lehrveranstaltung veröffentlicht.

T Teilleistung: Seminarpraktikum: Crowd Analytics [T-WIWI-106214]

Verantwortung: Timm Teubner, Christof Weinhardt

Bestandteil von: [\[M-WIWI-103118\]](#) Data Science: Data-Driven User Modeling

Leistungspunkte	Turnus	Version
4,5	Jedes Semester	1

Erfolgskontrolle(n)

The assessment consists of practical work in the field of crowd analytics, a seminar paper, a presentation of the results and the contribution to the discussion (according to §4(2), 3 of the examination regulation). The final grade is based on the evaluation of each component (seminar paper, oral presentation, and active participation).

Voraussetzungen

Keine

Empfehlungen

At least one module offered by the institute should have been chosen before attending this seminar.

Anmerkung

Die Veranstaltung wird in englischer Sprache gehalten.

T Teilleistung: Seminarpraktikum: Data-Driven Information Systems [T-WIWI-106207]

Verantwortung: Alexander Mädche, Thomas Setzer, Christof Weinhardt
Bestandteil von: [M-WIWI-103117] Data Science: Data-Driven Information Systems

Leistungspunkte	Turnus	Version
4,5	Jedes Semester	1

Erfolgskontrolle(n)

The assessment consists of a seminar paper, a presentation of the results and the contribution to the discussion (according to §4(2), 3 of the examination regulation). The final grade is based on the evaluation of each component (seminar paper, oral presentation, and active participation).

Voraussetzungen

Keine

Empfehlungen

At least one module offered by the institute should have been chosen before attending this seminar.

Anmerkung

Die Veranstaltung wird in englischer Sprache gehalten.

T Teilleistung: Service Analytics A [T-WIWI-105778]

Verantwortung: Hansjörg Fromm, Thomas Setzer
Bestandteil von: [M-WIWI-103117] Data Science: Data-Driven Information Systems
[M-WIWI-101470] Data Science: Advanced CRM
[M-WIWI-101506] Service Analytics
[M-WIWI-101448] Service Management

Leistungspunkte	Sprache	Turnus	Version
4,5	deutsch	Jedes Sommersemester	1

Veranstaltungen

Semester	LV-Nr.	Veranstaltungen	Art	SWS	Dozenten
SS 2017	2595501	Service Analytics A	Vorlesung (V)	2	Hansjörg Fromm, Thomas Setzer
SS 2017	2595502	Übung zu Service Analytics A	Übung (Ü)	1	Hansjörg Fromm, Thomas Setzer

Erfolgskontrolle(n)

Die Erfolgskontrolle erfolgt in Form einer schriftlichen Prüfung (60 min) nach §4(2), 1 SPO.

Voraussetzungen

Keine

Empfehlungen

Die Lehrveranstaltung richtet sich an Studierende im Masterstudium mit grundlegendem Wissen in den Gebieten Operations Research sowie deskriptive und induktive Statistik.

V Auszug aus der Veranstaltung: Service Analytics A (SS 2017)

Lernziel

Die Studierenden sind in der Lage, große Mengen verfügbarer Daten systematisch zur Planung, zum Betrieb, zur Personalisierung und zur Verbesserung von komplexen Dienstleistungsangeboten – insbesondere von IT-Diensten – einzusetzen. Sie erlernen ein integriertes methodisches Vorgehen, von der Analyse und Strukturierung eventuell unvollständiger oder ungenauer Daten, über Methoden aus der multivariaten Statistik zum Filtern und Reduzieren der Daten, bis hin zu Prognosetechniken und robusten Planungs- und Kontrollverfahren zur Entscheidungsunterstützung.

Inhalt

Heutige serviceorientierte Unternehmen beginnen damit die Art wie Services geplant, ausgeführt und personalisiert werden zu optimieren, indem sie große Mengen an Daten von Kunden, IT-Systemen oder Sensoren analysieren. Indem Statistik und Optimierungsmethoden weiter fortschreiten, werden Fähigkeiten und Expertise in fortgeschrittener Datenanalyse und daten- bzw. tatsachenbezogener Optimierung überlebenswichtig für die Wettbewerbsfähigkeit eines Unternehmens. In dieser Vorlesung werden relevante Methoden und Werkzeuge als Bündel betrachtet, wobei ein starker Fokus auf ihre gegenseitige Wechselbeziehung gelegt wird. Studierende lernen große Mengen an potenziell unvollständigen und ungenauen Daten zu analysieren und zu strukturieren, multivariate Statistiken zum Filtern und Reduzieren der Daten anzuwenden, zukünftiges Verhalten und Systemdynamik vorherzusagen sowie daten- und tatsachenbasierende Serviceplanung und Entscheidungsmodelle zu formulieren.

Die Veranstaltungen dieser Vorlesung enthalten im Detail:

- Gemeinschaftliches Schaffen von Wert zwischen Unternehmen
- Ausstattung, Messen und Monitoring von Servicesystemen
- Deskriptive, voraussagende und präskriptive Analyse
- Nutzungsmerkmale und Kundendynamik
- Big Data, Dimensionalitätsreduktion und Echtzeitanalyse
- Systemmodelle und "Was wäre wenn"-Analyse
- Robuste Mechanismen für Servicemanagement
- Industrieanwendungen für Serviceanalytik

Übung

Vorlesungsbegleitend findet eine Übung statt.

Arbeitsaufwand

Gesamtaufwand bei 4,5 Leistungspunkten: ca. 135.0 Stunden

Präsenzzeit: 30 Stunden

Vor – und Nachbereitung der LV: 45.0 Stunden

Prüfung und Prüfungsvorbereitung: 60.0 Stunden

Literatur

- Business Forecasting, Wilson, J. H., Keating, B., McGraw-Hill, 2002
- Multivariate Data Analysis, Hair, J. F., Black, B., Babin, B., Anderson, R. E., 2008
- Analytics at Work, Davenport, T. H., Harris, J. G., Morion, R., Harward Business Press, 2010
- Business Analytics for Managers, Jank, W., Springer, 2011

Online Quellen:

- The data deluge, The Economist, Feb. 2010
- Competing on Analytics, T. Davenport in Harward Business Review, Feb. 2007
- Mit Advanced Analytics können Händler Kundendaten optimal nutzen, McKinsey Handelsmarketing, Feb. 2011

Weitere Pflichtliteratur wird in der Vorlesung bekannt gegeben.

T Teilleistung: Service Analytics B - Enterprise Data Reduction and Prediction [T-WIWI-105779]

Verantwortung: Thomas Setzer
Bestandteil von: [M-WIWI-101506] Service Analytics

Leistungspunkte	Turnus	Version
4,5	Jedes Sommersemester	1

Erfolgskontrolle(n)

Die Erfolgskontrolle erfolgt in Form einer schriftlichen Prüfung (60 min) (nach §4(2), 1 SPOs). Die Note ergibt sich durch die in der schriftlichen Prüfung erreichte Punktzahl.

Voraussetzungen

Keine

Empfehlungen

Keine

Anmerkung

Die Teilnehmeranzahl ist limitiert.

T Teilleistung: Service Design Thinking [T-WIWI-102849]

Verantwortung: Gerhard Satzger, Christof Weinhardt
Bestandteil von: [M-WIWI-101503] Service Design Thinking

Leistungspunkte	Sprache	Turnus	Version
9	englisch	Unregelmäßig	1

Veranstaltungen

Semester	LV-Nr.	Veranstaltungen	Art	SWS	Dozenten
SS 2017	2595600	Service Design Thinking	Vorlesung (V)	6	Niels Feldmann, Michael Knierim, Gerhard Satzger, Christof Weinhardt

Erfolgskontrolle(n)

Die Erfolgskontrolle erfolgt in Form einer Erfolgskontrolle anderer Art (§4 (2), 3 SPO 2007) bzw. Prüfungsleistung anderer Art (§4(2), 3 SPO 2015) (Fallstudie, Workshops, Abschlusspräsentation).

Voraussetzungen

Die Lehrveranstaltung ist Pflicht im Modul und muss geprüft werden.

Empfehlungen

Diese Veranstaltung findet in englischer Sprache statt – Teilnehmer sollten sicher in Schrift und Sprache sein. Unsere bisherigen Teilnehmer fanden es empfehlenswert, das Modul zu Beginn des Master-Programms zu belegen.

Anmerkung

Aufgrund der Projektarbeit ist die Zahl der Teilnehmerbeschränkt. Nähere Informationen finden Sie in der Teilleistungsbeschreibung. Dieses Modul ist Teil des KSRI-Lehrprofils „Digital ServiceSystems“. Weitere Informationen zu einer möglichen service-spezifischen Profilierung sind unter www.ksri.kit.edu/teaching zu finden.

Weitergehende Informationen bietet die Website des Programms (<http://www.ksri.kit.edu/87.php>). Ferner führt das KSRI jedes Jahr im Mai eine Informationsveranstaltung zum Programm durch.

V Auszug aus der Veranstaltung: Service Design Thinking (SS 2017)

Lernziel

Der/ die Studierende lernt

- ein umfassendes Verständnis der weltweit anerkannten Innovationsmethodik "Design Thinking" wie sie an der Stanford University gelehrt wird
- neue, kreative Lösungen durch umfassendes Beobachten seiner/ihrer Umwelt und insbesondere des betreffenden Service-Endnutzers zu entwickeln
- frühzeitig und eigenständig Prototypen der gesammelten Ideen zu entwickeln, diese zu testen und iterativ zu verbessern und damit die vom Partnerunternehmen definierte Themenstellung zu lösen
- in einem interdisziplinären und internationalen Umfeld zu kommunizieren sowie sich zu präsentieren und zu vernetzen (Präsentationen in Stanford)

Inhalt

- Paper Bike: Erlernen der grundlegenden Methodenelemente anhand des Baus eines Fahrrads bestehend aus Papier. Dieses wird am Ende der Paper-Bike-Phase in den Vereinigten Staaten im Rahmen einer Paper-Bike-Rallye getestet.
- Design Space Exploration: Erkundung des Problebraums durch Beobachtung von Kunden / Menschen die mit dem Problem in Zusammenhang stehen. In dieser Phase bilden sich die Studierenden zu "Experten" aus.
- Critical Function Prototype: Identifikation von kritischen Funktionen aus Sicht der Kunden, die zur Lösung des Gesamtproblems beitragen könnten. Anschliessender Bau von Prototypen pro kritische Funktion und Testen dieser in realen Kundensituationen.
- Dark Horse Prototype: Umkehrung von bislang getroffenen Annahmen und Erfahrungen (es wird versucht die Studierenden über den Tellerrand hinaus blicken zu lassen). Bau von Prototypen für die neu gewonnen Funktionen.
- Funky Prototype: Integration der einzelnen erfolgreich getesteten Funktionen aus der Critical Function und Dark Horse Phase zu Lösungskonzepten. Diese werden ebenso getestet und weiterentwickelt.

-
- Functional Prototype: Weitere Selektion erfolgreicher Funky Prototypen und Entwicklung dieser in Richtung hoch aufgelöster Prototypen. (Kunden müssen jetzt den ersthaften Charakter erkennen können)

Arbeitsaufwand

Gesamtaufwand bei 9 Leistungspunkten: ca. 270 Stunden.

Präsenzzeit: ca. 7 Tage (168 Stunden)

Vor- /Nachbereitung: in Präsenzzeit enthalten

Prüfung und Prüfungsvorbereitung: ca. 4 Tage (94 Stunden)

T Teilleistung: Service Innovation [T-WIWI-102641]

Verantwortung: Gerhard Satzger
Bestandteil von: [M-WIWI-102806] Service Innovation, Design & Engineering
[M-WIWI-101410] Business & Service Engineering
[M-WIWI-101448] Service Management

Leistungspunkte	Sprache	Turnus	Version
4,5	englisch	Jedes Sommersemester	1

Veranstaltungen

Semester	LV-Nr.	Veranstaltungen	Art	SWS	Dozenten
SS 2017	2595468	Service Innovation	Vorlesung (V)	2	Niels Feldmann, Fabian Hunke, Gerhard Satzger, Ronny Schüritz

Erfolgskontrolle(n)

Die Erfolgskontrolle erfolgt in Form einer 60min. schriftlichen Prüfung (Klausur) (nach §4(2), 1 SPO) und durch Ausarbeiten von Übungsaufgaben als Erfolgskontrolle anderer Art (§4 (2), 3 SPO 2007) bzw. Studienleistung (§4(3) SPO 2015).

Voraussetzungen

Keine

Empfehlungen

Keine

V Auszug aus der Veranstaltung: Service Innovation (SS 2017)

Lernziel

Die Unterschiede zwischen Innovation und Erfindung verstehen, sowie einen Überblick über verschiedene Arten von Innovationen bekommen. Die besonderen Herausforderungen von Innovation im Dienstleistungssektor verstehen. Die Herausforderung der Ambidextrie für Service-Organisationen und Möglichkeiten, damit umzugehen kennen. Beispiele für Innovation in Prozess, Organisation und Geschäftsmodellen kennen und verstehen worin sich Service- und Produktinnovation unterscheiden. Verschiedene Methoden und Werkzeuge, die im Kontext verwendet werden können kennen (Service Design Thinking, Open Innovation, Technology and Strategic Foresight, usw.).

Inhalt

Während Innovation in Produktion oder Landwirtschaft auf umfassende Forschungsergebnisse, Erfahrung und erprobte Methoden zurückgreifen kann, hat das Wissen über Innovation im Dienstleistungssektor diesen Reifegrad noch nicht erreicht. Während viele Organisationen etablierte Prozesse haben, um Innovationen bei Produkten zu unterstützen, ist die Innovation von Dienstleistungen in vielen Firmen immer noch ein relativ schwieriges und komplexes Unterfangen. In dieser Veranstaltung werden wir den Stand der Forschung kennenlernen, Produkt- und Serviceinnovation vergleichen, untersuchen wie die Diffusion von Innovationen funktioniert, Fallstudien analysieren, offene vs. geschlossene Innovation kennenlernen und lernen, wie man eine breite Auswahl an Werkzeugen, die im Kontext von Service Innovation angewendet werden können, nutzt. Darunter befinden sich z.B. der anwenderorientierte Service Design Thinking Ansatz, sowie eine Sammlung an Werkzeugen, um Annahmen über die Auswirkungen von Technologien treffen zu können.

Arbeitsaufwand

Gesamtaufwand bei 4,5 Leistungspunkten: ca. 135 Stunden

Präsenzzeit: 30 Stunden

Selbststudium: 105 Stunden

Literatur

- Barras, Richard (1986) Towards a theory of innovation in services. Research Policy 15, 161-173
- Hauschildt, Jürgen und Salomo, Sören (2007) Innovationsmanagement. 4. Auflage, München: Vahlen.
- von Hippel, Erich (2007) Horizontal innovation networks - by and for users. Industrial and Corporate Change, 16:2
- Sundbo, Jon (1997) Management of Innovation in Services. The Service Industries Journal, Vo. 17, No. 3, pp. 432-455

Weiterführende Literatur:

-
- Benkler, Yochai (2006) *The Wealth of Networks: How Social Production Transforms Markets and Freedom*. Yale University Press. (Online: <http://www.benkler.org>)
 - Christensen, Clayton M. (2003) *The Innovator's Dilemma*, Harper Collins.
 - Kanerva, M.; Hollanders, H. & Arundel, A. (2006) *TrendChart Report: Can we Measure and Compare Innovation in Services?*
 - von Hippel, Erich (2005) *Democratizing Innovation*. The MIT Press, Cambridge, MA. (Online: <http://web.mit.edu/evhippel/www/books/D>)
 - Howells, Jeremy & Tether, Bruce (2004) *Innovation in Services: Issues at Stake and Trends*. Commission of the European Communities, Brussels/Luxembourg. (Online: <http://www.isi.fhg.de/publ/downloads/isi04b25/inno-3.pdf>)
 - Miles, I. (2008) Patterns of innovation in service industries. *IBM Systems Journal*, Vol. 47, No 1
 - Morison, Elting E. (1966) *Gunfire at Sea: A Case Study of Innovation*. In: *Men, Machines and Modern Times*. The MIT Press, pp. 17-44.
 - *Fundamentals of Service Systems*: http://primo.bibliothek.kit.edu/primo_library/libweb/action/display.do?jsessionid=EB30837DDB85CB

T Teilleistung: Service Oriented Computing [T-WIWI-105801]

Verantwortung: York Sure-Vetter
Bestandteil von: [M-WIWI-102827] Service Computing
[M-WIWI-101456] Intelligente Systeme und Services

Leistungspunkte	Sprache	Turnus	Version
5	deutsch/englisch	Jedes Sommersemester	1

Veranstaltungen

Semester	LV-Nr.	Veranstaltungen	Art	SWS	Dozenten
SS 2017	2511308	Service Oriented Computing	Vorlesung (V)	2	Maria Maleshkova, York Sure-Vetter
SS 2017	2511309	Übungen zu Service Oriented Computing	Übung (Ü)	1	Felix Leif Keppmann, Maria Maleshkova, York Sure-Vetter

Erfolgskontrolle(n)

Die Erfolgskontrolle erfolgt in Form einer schriftlichen Prüfung (60min.) (nach §4(2), 1 SPO) oder in Form einer mündlichen Prüfung (nach §4(2), 2 SPO).

Voraussetzungen

Keine

V Auszug aus der Veranstaltung: Service Oriented Computing (SS 2017)

Lernziel

Die Studentinnen und Studenten vertiefen ihr Wissen im Bereich moderner Service-orientierter Techniken. Sie erwerben dabei die Fähigkeit innovative und forschungsnahe Konzepte und Methoden zu verstehen, anzuwenden und zu bewerten.

Inhalt

Die Vorlesung baut auf grundlegenden Web Service Techniken auf und führt ausgewählte, weiterführende Themen der Bereiche Service Computing und Service Engineering ein. Insbesondere fokussiert die Veranstaltung neue Web-basierte Architekturen und Anwendungen, die Web 2.0, Cloud Computing, Semantic Web sowie weitere moderne Internet-Techniken nutzen.

Arbeitsaufwand

- Gesamtaufwand bei 5 Leistungspunkten: ca. 150 Stunden
- Präsenzzeit: 45 Stunden
- Vor – und Nachbereitung der LV: 67.5 Stunden
- Prüfung und Prüfungsvorbereitung: 37.5 Stunden

Literatur

Literatur wird in der Vorlesung bekannt gegeben.

T Teilleistung: Services Marketing [T-WIWI-103140]

Verantwortung: Ju-Young Kim
Bestandteil von: [M-WIWI-101649] Services Marketing

Leistungspunkte	Sprache	Turnus	Version
3	deutsch	Jedes Sommersemester	2

Veranstaltungen

Semester	LV-Nr.	Veranstaltungen	Art	SWS	Dozenten
SS 2017	2572202	Services Marketing	Vorlesung (V)	2	Ju-Young Kim

Erfolgskontrolle(n)

Die Erfolgskontrolle erfolgt durch semesterbegleitende Aufgaben, mündlicher Mitarbeit, einer Kurz-Präsentation sowie einer abschließenden Prüfung. Die Note setzt sich zusammen aus:

- schriftliche und mündliche Arbeiten während des Semesters (Gewichtung 40%)
- schriftliche Abschlussprüfung (Gewichtung 60%).

Voraussetzungen

Keine

Empfehlungen

Keine

Anmerkung

neue Lehrveranstaltung ab Sommersemester 2016

V Auszug aus der Veranstaltung: Services Marketing (SS 2017)

Lernziel

Die Studierenden

- wissen, wie Kundenverhalten und Kundenbedürfnisse als Grundlage für das Service Management dienen
- verstehen, wie wichtig die Kundenbeziehung für das Service Marketing ist
- lernen die Standards des Service Design kennen
- können die 4Ps im Marketing auf den Service Kontext anwenden
- kennen die Inhalte und Strategien zur Profitabilitätssteigerung im Services Marketing
- lernen Modelle des Services Marketing kennen und können diese anwenden

Inhalt

Die Veranstaltung Services Marketing gibt einen umfassenden Überblick über das Marketing Management von Services. Dabei startet die Veranstaltung mit essentiellen Grundlagen zum Verhalten und den Erwartungen der Kunden im Service Kontext. Dann lernen die Studierenden wie wichtig feste Kundenbeziehungen für das Service Marketing sind. Die Studierenden lernen die Standards des Service Design kennen und können die 4Ps auf den Service Kontext anwenden. Weiterhin lernen sie Inhalte und Strategien zur Profitabilitätssteigerung kennen. Angereichert wird die Vorlesung mit Fallstudien aus der Praxis.

Arbeitsaufwand

Gesamtaufwand bei 3 Leistungspunkten: ca. 90 Stunden Präsenzzeit: 30 Stunden Vor – und Nachbereitung der LV: 45.0 Stunden Prüfung und Prüfungsvorbereitung: 15.0 Stunden

Literatur

Fitzsimmons, J. A., & Fitzsimmons, M. J. (2010). Service management: operations, strategy, and information technology. Singapore: McGraw-Hill.

Zeithaml, V. A., Bitner, M. J., & Gremler, D. D. (2006). Services marketing: Integrating customer focus across the firm.

Weitere Literaturempfehlungen (Research Papers) finden Sie direkt in den Vorlesungsfolien.

T Teilleistung: Sicherheit [T-INFO-101371]

Verantwortung: Dennis Hofheinz, Jörn Müller-Quade
Bestandteil von: [M-INFO-101197] Computersicherheit
[M-INFO-101207] Netzsicherheit - Theorie und Praxis

Leistungspunkte	Sprache	Turnus	Version
6	deutsch	Jedes Sommersemester	1

Veranstaltungen

Semester	LV-Nr.	Veranstaltungen	Art	SWS	Dozenten
SS 2017	24941	Sicherheit	Vorlesung (V)	3	Dennis Hofheinz

Erfolgskontrolle(n)

Die Erfolgskontrolle erfolgt in Form einer schriftlichen Prüfung nach § 4 Abs. 2 Nr. 1 SPO im Umfang von 60 Minuten.

Voraussetzungen

Keine.

V Auszug aus der Veranstaltung: Sicherheit (SS 2017)

Lernziel

Der /die Studierende

- kennt die theoretischen Grundlagen sowie grundlegende Sicherheitsmechanismen aus der Computersicherheit und der Kryptographie,
- versteht die Mechanismen der Computersicherheit und kann sie erklären,
- liest und versteht aktuelle wissenschaftliche Artikel,
- beurteilt die Sicherheit gegebener Verfahren und erkennt Gefahren,
- wendet Mechanismen der Computersicherheit in neuem Umfeld an.

Inhalt

- Theoretische und praktische Aspekte der Computersicherheit
- Erarbeitung von Schutzzielen und Klassifikation von Bedrohungen
- Vorstellung und Vergleich verschiedener formaler Access-Control-Modelle
- Formale Beschreibung von Authentifikationssystemen, Vorstellung und Vergleich verschiedener Authentifikationsmethoden (Kennworte, Biometrie, Challenge-Response-Protokolle)
- Analyse typischer Schwachstellen in Programmen und Web-Applikationen sowie Erarbeitung geeigneter Schutzmassnahmen/Vermeidungsstrategien
- Einführung in Schlüsselmanagement und Public-Key-Infrastrukturen
- Vorstellung und Vergleich gängiger Sicherheitszertifizierungen
- Blockchiffren, Hashfunktionen, elektronische Signatur, Public-Key-Verschlüsselung bzw. digitale Signatur (RSA, ElGamal) sowie verschiedene Methoden des Schlüsselaustauschs (z.B. Diffie-Hellman)
- Einführung in beweisbare Sicherheit mit einer Vorstellung der grundlegenden Sicherheitsbegriffe (wie IND-CCA)
- Darstellung von Kombinationen kryptographischer Bausteine anhand aktuell eingesetzter Protokolle wie Secure Shell (SSH) und Transport Layer Security (TLS)

Arbeitsaufwand

Der Gesamtarbeitsaufwand für dieses Modul beträgt ca. 180 Stunden (6 Credits). Die Gesamtstundenzahl ergibt sich dabei aus dem Aufwand für den Besuch der Vorlesungen und Übungen, sowie den Prüfungszeiten und dem zeitlichen Aufwand, der zur Erreichung der Lernziele des Moduls für einen durchschnittlichen Studenten für eine durchschnittliche Leistung erforderlich ist.

Präsenzzeit: 67 h 30 min (Vorlesung: 33 h 45 min, Übung: 11 h 15 min, Tutorium 22 h 30 min)

Klausur: 1 h

Vor- und Nachbereitung der Veranstaltungen: 67 h 30 min

Klausurvorbereitung: 44 h

T Teilleistung: Signale und Codes [T-INFO-101360]

Verantwortung: Jörn Müller-Quade
Bestandteil von: [M-INFO-101197] Computersicherheit
[M-INFO-101198] Fortgeschrittene Themen der Kryptographie

Leistungspunkte	Sprache	Turnus	Version
3	deutsch	Jedes Wintersemester	1

Veranstaltungen

Semester	LV-Nr.	Veranstaltungen	Art	SWS	Dozenten
WS 17/18	24137	Signale und Codes	Vorlesung (V)	2	Willi Geiselmann, Jörn Müller-Quade

Erfolgskontrolle(n)

Die Erfolgskontrolle erfolgt in Form einer mündlichen Prüfung nach § 4 Abs. 2 Nr. 2 SPO.

Voraussetzungen

Keine.

Empfehlungen

Grundlegende Kenntnisse der linearen Algebra sind hilfreich.

V Auszug aus der Veranstaltung: Signale und Codes (WS 17/18)

Lernziel

Der/Die Studierende

- kennt und versteht die Methoden der Signal- und Codierungstheorie;
- beurteilt verschiedene Qualitätsmerkmale und Parameter von Codes;
- beurteilt die praktische Bedeutung von theoretischen Schranken für Codes;
- analysiert gegebene Systeme und passt sie an veränderte Rahmenbedingungen an.

Inhalt

Diese Vorlesung beschäftigt sich mit der Signalverarbeitung und *Kanalcodierung*. Es wird untersucht, wie Signale gegen zufällige Störungen, die auf den Übertragungskanal einwirken, gesichert werden können. In der Signaltheorie werden Quellcodierung und der Satz von Shannon behandelt. Bei der Codierung werden Schranken von Codes (Hamming, Gilbert-Varshamov, Singleton) vorgestellt. Neben der Codierung und Decodierung von klassischen algebraischen Codes (lineare-, zyklische-, Reed Solomon-, Goppa- und Reed Muller-Codes) werden auch verkettete Codes behandelt.

Arbeitsaufwand

1. Präsenzzeit in Vorlesungen, Übungen: 24 h
2. Vor-/Nachbereitung der selbigen: 16 h
3. Klausurvorbereitung und Präsenz in selbiger: 50 h

Literatur

Shu Lin, Daniel Costello, 'Error Control Coding', 2nd Ed., Pearson Prentice Hall, 2004

Todd Moon, 'Error Correction Coding', Wiley, 2005

Weitere Literatur wird in der Vorlesung bekannt gegeben.

Weiterführende Literatur

Wird in der Vorlesung bekannt gegeben.

T Teilleistung: Simulation I [T-WIWI-102627]

Verantwortung: Karl-Heinz Waldmann

Bestandteil von: [\[M-WIWI-101657\]](#) Stochastische Modellierung und Optimierung

Leistungspunkte	Turnus	Version
4,5	Jedes Sommersemester	1

Erfolgskontrolle(n)

Bitte beachten Sie, dass die Prüfung zur Teilleistung T-WIWI-102627 Simulation I im WS 16/17 letztmalig für Erstschreiber angeboten wird.

Die Erfolgskontrolle erfolgt in Form einer 60 min. schriftlichen Prüfung (nach §4(2), 1 SPO). Die Leistung der freiwilligen Rechnerübung kann als Erfolgskontrolle anderer Art (§4 (2), 3 SPO 2007) bzw. Studienleistung (§4(3) SPO 2015) zur Verbesserung der Klausurnote um 2/3 Noten herangezogen werden.

Voraussetzungen

Keine

Empfehlungen

Keine

Anmerkung

Die Vorlesung Simulation I wird im SS 2015 und im SS 2016 gelesen.

T Teilleistung: Simulation II [T-WIWI-102703]

Verantwortung: Karl-Heinz Waldmann

Bestandteil von: [M-WIWI-101657] Stochastische Modellierung und Optimierung

Leistungspunkte	Turnus	Version
4,5	Jedes Semester	1

Erfolgskontrolle(n)

Bitte beachten Sie, dass die Prüfung zur Teilleistung T-WIWI-102703 Simulation II im Sommersemester 2017 letztmalig für Erstschrreiber angeboten wird.

Die Erfolgskontrolle erfolgt in Form einer 60 min. schriftlichen Prüfung (nach §4(2), 1 SPO). Die Leistung der freiwilligen Rechnerübung kann als Erfolgskontrolle anderer Art (§4 (2), 3 SPO 2007) bzw. Studienleistung (§4(3) SPO 2015) zur Verbesserung der Klausurnote um einen 2/3 Notenschritt herangezogen werden.

Voraussetzungen

Keine

Empfehlungen

Es sind Kenntnisse, wie sie in *Simulation I* [2550662] vermittelt werden, wünschenswert.

Anmerkung

Die Vorlesung Simulation II wird das nächste Mal im WS 2015/2016 gelesen.

T Teilleistung: Simulation stochastischer Systeme [T-WIWI-106552]

Verantwortung: Oliver Grothe, Steffen Rebennack
Bestandteil von: [\[M-WIWI-103289\]](#) Stochastische Optimierung

Leistungspunkte	Turnus	Version
4,5	Jedes Sommersemester	1

Erfolgskontrolle(n)

Die Erfolgskontrolle erfolgt in Form einer 60-minütigen schriftlichen Prüfung (nach §4(2), 1 SPO). Die Prüfung wird jedes Semester angeboten.

Voraussetzungen

Keine.

Anmerkung

Der Vorlesungsturnus ist derzeit noch unklar.

T Teilleistung: Smart Energy Infrastructure [T-WIWI-107464]

Verantwortung: Armin Ardone, Andrej Marko Pustisek
Bestandteil von: [M-WIWI-101452] Energiewirtschaft und Technologie

Leistungspunkte	Sprache	Turnus	Version
3	deutsch	Jedes Wintersemester	1

Veranstaltungen

Semester	LV-Nr.	Veranstaltungen	Art	SWS	Dozenten
WS 17/18	2581023	(Smart) Energy Infrastructure	Vorlesung (V)	2	Armin Ardone, Andrej Marko Pustisek

Erfolgskontrolle(n)

Die Erfolgskontrolle erfolgt in Form einer schriftlichen Prüfung (60 min.) nach § 4 Abs. 2 Nr. 1 SPO.

Voraussetzungen

Keine.

Anmerkung

Neue Vorlesung ab Wintersemester 2017/2018.

V Auszug aus der Veranstaltung: (Smart) Energy Infrastructure (WS 17/18)

Lernziel

Der/die Studierende

- kennt die Grundzüge von Infrastruktur im Kontext von Energietransport (insbesondere von Gas- und Stromnetzen sowie Erdgasspeichern) und
- versteht deren (energie-)wirtschaftliche Bedeutung.

Arbeitsaufwand

Gesamtaufwand bei 3 Leistungspunkten: ca. 90 Stunden

Präsenzzeit: 30 Stunden

Selbststudium: 60 Stunden

T Teilleistung: Smart Grid Applications [T-WIWI-107504]

Verantwortung: Johannes Gärtner, Christof Weinhardt

Bestandteil von: [\[M-WIWI-103720\]](#) eEnergy: Markets, Services and Systems

Leistungspunkte	Turnus	Version
4,5	Jedes Wintersemester	1

Erfolgskontrolle(n)

Die Erfolgskontrolle erfolgt in Form einer schriftlichen Prüfung (60 min) (nach §4(2), 1 SPOs). Durch die erfolgreiche Teilnahme am Übungsbetrieb als Erfolgskontrolle anderer Art (§4 (2), 3 SPO 2007) bzw. Studienleistung (§4(3) SPO 2015) kann ein Bonus erworben werden. Liegt die Note der schriftlichen Prüfung zwischen 4,0 und 1,3, so verbessert der Bonus die Note um eine Notenstufe (0,3 oder 0,4). Der Bonus gilt nur für die Haupt- und Nachklausur des Semesters, in dem er erworben wurde.

Voraussetzungen

Keine

Empfehlungen

Keine

Anmerkung

Die Veranstaltung wird erstmalig im Wintersemester 2018/19 angeboten.

T Teilleistung: Social Choice Theory [T-WIWI-102859]

Verantwortung: Clemens Puppe
Bestandteil von: [M-WIWI-101500] Microeconomic Theory
[M-WIWI-101504] Collective Decision Making

Leistungspunkte	Sprache	Turnus	Version
4,5	englisch	Jedes Sommersemester	1

Veranstaltungen

Semester	LV-Nr.	Veranstaltungen	Art	SWS	Dozenten
SS 2017	2520537	Social Choice Theory	Vorlesung (V)	2	Clemens Puppe
SS 2017	2520539	Übung zu Social Choice Theory	Übung (Ü)	1	Michael Müller, Clemens Puppe

Erfolgskontrolle(n)

Die Erfolgskontrolle erfolgt in Form einer schriftlichen Prüfung (60 min.) (nach §4(2), 1 SPO).
Die Prüfung wird in jedem Semester angeboten und kann zu jedem ordentlichen Prüfungstermin wiederholt werden.

Voraussetzungen

Keine

V Auszug aus der Veranstaltung: Social Choice Theory (SS 2017)

Lernziel

Die Studierenden besitzen grundlegende Kenntnisse über formale Theorien der kollektiven Entscheidungsfindung und können sie in realen Situationen anwenden

Inhalt

Der Kurs beinhaltet eine umfassende Betrachtung der Aggregation von Präferenzen und der Judgement Aggregation. Insbesondere werden allgemeine Resultate hergeleitet, die das berühmte Unmöglichkeitstheorem von Arrow und Gibbards Oligarchy-Theorem als Korollare beinhalten. Der zweite Teil des Kurses widmet sich der Voting Theory. Unter anderem wird das Gibbard-Satterthwaite Theorem bewiesen.

Arbeitsaufwand

Gesamtaufwand bei 4,5 Leistungspunkten: ca. 135.0 Stunden

Präsenzzeit: 30 Stunden

Vor- und Nachbereitung der LV: 45.0 Stunden

Prüfung und Prüfungsvorbereitung: 60.0 Stunden

Literatur

Basisliteratur:

- Herve Moulin: Axioms of Cooperative Decision Making, Cambridge University Press, 1988
- Christian List and Clemens Puppe: Judgement Aggregation. A survey, in: Handbook of rational & social choice, P.Anand, P.Pattanaik, C.Puppe (Eds.), Oxford University Press 2009.

weiterführende Literatur:

- Amartya Sen: Collective Choice and Social Welfare, Holden-Day, 1970
- Wulf Gaertner: A Primer in Social Choice Theory, revised edition, Oxford University Press, 2009
- Wulf Gaertner: Domain Conditions in Social Choice Theory, Oxford University Press, 2001

T Teilleistung: Software-Architektur und -Qualität [T-INFO-101381]

Verantwortung: Ralf Reussner
Bestandteil von: [M-INFO-101202] Software-Methodik
[M-INFO-101201] Software-Systeme

Leistungspunkte	Sprache	Turnus	Version
3	deutsch	Jedes Sommersemester	1

Veranstaltungen

Semester	LV-Nr.	Veranstaltungen	Art	SWS	Dozenten
SS 2017	24667	Software-Architektur und -Qualität	Vorlesung (V)	2	Ralf Reussner

Erfolgskontrolle(n)

Die Erfolgskontrolle erfolgt in Form einer mündlichen Prüfung im Umfang von i.d.R. 25 Minuten nach § 4 Abs. 2 Nr. 2 SPO.

Voraussetzungen

Diese Vorlesung und die Vorlesungen *Komponentenbasierte Software-Entwicklung* sowie *Software-Architektur* schließen sich an.

V Auszug aus der Veranstaltung: Software-Architektur und -Qualität (SS 2017)

Inhalt

Die Software-Architektur ist in vielen Software-Entwicklungsprojekten der wesentlich bestimmende Faktor für die Software-Qualität. Laufzeiteigenschaften wie Performance oder Zuverlässigkeit hängen, ebenso wie Wartbarkeit, im Wesentlichen von der Architektur eines Software-Systems ab.

In der Vorlesung lernen Studierende moderne Ansätze zur Software-Architektur-Modellierung und -Analyse kennen und anwenden, mit denen zur Entwurfszeit Qualitätseigenschaften des Systems vorhergesagt werden können. Damit legt die Vorlesung die wissenschaftlichen Grundlagen für den Software-Entwurf als Ingenieursdisziplin, da mit den erlernten Methoden ein Verständnis der Auswirkungen von Architekturentscheidungen auf die Software-Qualität möglich ist. Dabei werden insbesondere die Software-Qualitäten, wie z.B. Performanz, Zuverlässigkeit und Wartbarkeit thematisiert.

In Zusammenhang mit der Software-Architektur werden auch Software-Komponenten als "Software-Bausteine" eingeführt. Besonders wird auf Techniken der Wiederverwendung von Architekturwissen wie Muster, Stile und Referenzarchitekturen und Produktlinien eingegangen.

Die Vorlesung behandelt das Palladio-Komponentenmodell als Beschreibungssprache für Software-Komponenten und -Architekturen. Anhand des Palladio-Komponentenmodells werden neben der Qualitätsvorhersage auch Rollenmodelle für Entwurf und Entwicklung von komponentenbasierter Software vorgestellt. Dessen Einsatz wird anhand industrienaher Fallstudien demonstriert und dabei Techniken zur Evaluation der Qualität ihrer Softwarearchitektur veranschaulicht.

Dabei werden in der Vorlesung Technologien wie MOF, OCL und auch architekturzentrierte, modellgetriebene Softwareentwicklung (AC-MDSD) behandelt. Moderne Middleware aus der Praxis wie z.B. Java EE / EJB wird ebenfalls vorgestellt.

Arbeitsaufwand

$(2 \text{ SWS} + 1,5 \times 2 \text{ SWS}) \times 15 + 15 \text{ h}$ Prüfungsvorbereitung = 90 h

T Teilleistung: Softwareentwicklung für moderne, parallele Plattformen [T-INFO-101339]

Verantwortung: Walter Tichy
Bestandteil von: [M-INFO-101201] Software-Systeme

Leistungspunkte	Sprache	Turnus	Version
3	deutsch	Jedes Sommersemester	1

Veranstaltungen

Semester	LV-Nr.	Veranstaltungen	Art	SWS	Dozenten
SS 2017	24660	Softwareentwicklung für moderne, parallele Plattformen	Vorlesung (V)	2	Philip Pfaffe, Walter Tichy

Erfolgskontrolle(n)

Die Erfolgskontrolle erfolgt in Form einer mündlichen Prüfung im Umfang von 20 min. nach § 4, Abs. 2, 2 SPO.

Voraussetzungen

Keine.

Empfehlungen

Allgemeines Wissen der Softwaretechnik und Programmiersprachen, wie in üblichen Grundlagenveranstaltungen gelehrt. Kenntnisse zu Grundlagen aus der Vorlesung *Multikern-Rechner und Rechnerbündel* [24112] im Wintersemester sind hilfreich. Grundlegende Kenntnisse in C/C++, Java, Betriebssysteme und Rechnerarchitektur wird empfohlen.

V Auszug aus der Veranstaltung: Softwareentwicklung für moderne, parallele Plattformen (SS 2017)

Lernziel

Der Studierende

- kann Grundbegriffe der Softwaretechnik für parallele Systeme wiedergeben, Metriken zum Vermessen paralleler Software anwenden und parallele Systeme nach Kontroll- & Datenfluss sowie Organisation des physikalischen Speichers klassifizieren.
- kann Strategien zum Auffinden von Parallelität anwenden und geeignete Architektur-Muster (Fließband, Auftraggeber-Arbeiter, Work Pool, Work Stealing, Erzeuger-Verbraucher) auswählen.
- versteht Implementierungs-Muster (Array-Zugriffsmuster, Reduktion, Leader/Followers, Mutex Wrapper Facade, Scoped Locking, Thread-Safe Interface, Resource Ordering) und kann diese anwenden.
- kann das .NET-Framework beschreiben und die Besonderheiten der Laufzeitumgebung, insbesondere der Just-In-Time Übersetzung, nennen.
- beherrscht es parallele Programme in Java und C++ entwerfen. Er versteht es Fäden zu erzeugen, kritischer Abschnitte abzuleiten und Konstrukte für Warten und Benachrichtigung anzuwenden.
- kann die Ansätze zur Parallelisierung von Bibliotheken (STL, pThreads, TBB, OpenMP) unterscheiden.
- kann die Allzweck-Berechnung auf GPUs erläutern und die Anwendbarkeit in gegebenen Situation bewerten.
- kennt typische Fehler und Messeffekte in parallelen Programmen. Er kennt die Problematik von Wettlaufsituationen und kann Lösungsansätze ableiten. Er versteht Happens-before Beziehungen und kann diese mit logischen Uhren ermitteln.
- versteht und kann die Bedingungen für Verklemmungen erläutern. Er kann die Ursache von Verklemmungen ableiten und Methoden zur Behandlung oder Verhinderung von Verklemmungen auswählen.
- hat die Fähigkeit aktuelle Forschungsthemen im Bereich Multikernrechner zu erklären.

Inhalt

Multikern-Prozessoren (Prozessoren mit mehreren parallelen Rechenkernen auf einem Chip) werden zum üblichen Standard. Die Vorlesung befasst sich mit aktuellen Themen im Bereich der Softwareentwicklung für Multikernrechner. Vorgestellt werden in diesem Kontext Entwurfsmuster, Parallelität in aktuellen Programmiersprachen, Multicore-Bibliotheken, Compiler-Interna von OpenMP sowie Fehlerfindungsmethoden für parallele Programme. Darüber hinaus werden auch Googles MapReduce-Ansatz und Programmiermodelle für GPGPUs (General-Purpose computations on Graphics Processing Units) besprochen, mit denen handelsübliche Grafikkarten als allgemeine datenparallele Rechner benutzt werden können.

Arbeitsaufwand

3 LP entspricht ca. 90 Arbeitsstunden, davon ca. 30 Std. Vorlesungsbesuch

ca. 45 Std. Vor- und Nachbereitung
ca. 15 Std. Prüfungsvorbereitung

Literatur

Wird in der Vorlesung bekannt gegeben.

Weiterführende Literatur

Wird in der Vorlesung bekannt gegeben.

T Teilleistung: Software-Evolution [T-INFO-101256]

Verantwortung: Ralf Reussner
Bestandteil von: [M-INFO-101202] Software-Methodik
[M-INFO-101201] Software-Systeme

Leistungspunkte	Sprache	Turnus	Version
3	deutsch	Jedes Wintersemester	1

Veranstaltungen

Semester	LV-Nr.	Veranstaltungen	Art	SWS	Dozenten
WS 17/18	24164	Software-Evolution	Vorlesung (V)	2	Robert Heinrich

Erfolgskontrolle(n)

Die Erfolgskontrolle erfolgt in Form einer mündlichen Prüfung im Umfang von i.d.R. 25 Minuten nach § 4 Abs. 2 Nr. 2 SPO.

Voraussetzungen

keine

Empfehlungen

Kenntnisse aus der Software-Technik und zu Software-Architekturen sind hilfreich.

V Auszug aus der Veranstaltung: Software-Evolution (WS 17/18)

Lernziel

Die Studierenden lernen die besonderen Herausforderungen langlebiger Software-Systeme kennen sowie Möglichkeiten über eine gezielte Software-Evolution die zukünftige Entwicklung eines Software-Systems zu beeinflussen. Den Studenten wird klar, welche Mittel und Konzepte Sie im Rahmen der Software-Evolution einsetzen können und welche Faktoren sich auf den Software-Entwicklungsprozess auswirken. Neben den theoretischen Grundlagen erhalten die Studenten Einblick in Praxisbeispiele und geeignete Werkzeuge, die den Umgang mit Software-Evolution vereinfachen. Den Teilnehmern der Vorlesung wird ein Querschnitt aus Implementierungsaspekten, Techniken, Management und Konzepten vermittelt. Die Studierenden werden in die Lage versetzt Software-Systeme zu analysieren, bewerten und verbessern.

Inhalt

Die Vorlesung Software-Evolution behandelt: Software-Entwicklungsprozesse, Besonderheiten langlebiger Software-Systeme, Evolutionsszenarien für Software-Systeme, Software-Architecturentwicklung, Software-Sanierung, Implementierungstechniken, Architekturmuster, Traceability, Software-Bewertungsverfahren, Wartbarkeitsanalysen und Werkzeuge zur Unterstützung von Software-Evolution.

Arbeitsaufwand

$(2 \text{ SWS} + 1,5 \times 2 \text{ SWS}) \times 15 + 15 \text{ h Prüfungs Vorbereitung} = 90 \text{ h}$

T Teilleistung: Software-Qualitätsmanagement [T-WIWI-102895]

Verantwortung: Andreas Oberweis
Bestandteil von: [M-WIWI-101477] Entwicklung betrieblicher Informationssysteme

Leistungspunkte	Sprache	Turnus	Version
5	deutsch	Jedes Sommersemester	1

Veranstaltungen

Semester	LV-Nr.	Veranstaltungen	Art	SWS	Dozenten
SS 2017	2511208	Software-Qualitätsmanagement	Vorlesung (V)	2	Andreas Oberweis
SS 2017	2511209	Übungen zu Software-Qualitätsmanagement	Übung (Ü)	1	Andreas Oberweis

Erfolgskontrolle(n)

Die Erfolgskontrolle erfolgt in Form einer schriftlichen Prüfung (Klausur) im Umfang von 1h nach § 4, Abs. 2, 1 SPO. Sie findet in der ersten Woche nach der Vorlesungszeit statt.

Voraussetzungen

Keine

Anmerkung

Bis einschließlich SS 2014 lautete der LV-Titel "Softwaretechnik: Qualitätsmanagement".

V Auszug aus der Veranstaltung: Software-Qualitätsmanagement (SS 2017)

Lernziel

Die Studierenden

- erläutern die relevanten Qualitätsmodelle,
- wenden aktuelle Methoden zur Beurteilung der Softwarequalität an und bewerten die Ergebnisse,
- kennen die wichtigsten Modelle zur Zertifizierung der Qualität in der Softwareentwicklung, vergleichen und bewerten diese Modelle,
- formulieren wissenschaftliche Arbeiten zum Qualitätsmanagement in der Softwareentwicklung, entwickeln selbständig innovative Lösungen für Anwendungsprobleme.

Inhalt

Die Vorlesung vermittelt Grundlagen zum aktiven Software-Qualitätsmanagement (Qualitätsplanung, Qualitätsprüfung, Qualitätslenkung, Qualitätssicherung) und veranschaulicht diese anhand konkreter Beispiele, wie sie derzeit in der industriellen Softwareentwicklung Anwendung finden. Stichworte aus dem Inhalt sind: Software und Softwarequalität, Vorgehensmodelle, Softwareprozessqualität, ISO 9000-3, CMM(I), BOOTSTRAP, SPICE, Software-Tests.

Arbeitsaufwand

Der Gesamtarbeitsaufwand für diese Lerneinheit beträgt ca. 150 Stunden (5.0 Credits).

Vorlesung 30h

Übung 15h

Vor- bzw. Nachbereitung der Vorlesung 30h

Vor- bzw. Nachbereitung der Übung 30h

Prüfungsvorbereitung 44h

Prüfung 1h

Summe: 150h

Literatur

- Helmut Balzert: Lehrbuch der Software-Technik. Spektrum-Verlag 2008
- Peter Liggesmeyer: Software-Qualität, Testen, Analysieren und Verifizieren von Software. Spektrum Akademischer Verlag 2002
- Mauro Pezzè, Michal Young: Software testen und analysieren. Oldenbourg Verlag 2009

Weitere Literatur wird in der Vorlesung bekanntgegeben.

T Teilleistung: Spezialveranstaltung Informationswirtschaft [T-WIWI-102706]

Verantwortung: Christof Weinhardt
Bestandteil von: [M-WIWI-101506] Service Analytics
[M-WIWI-101410] Business & Service Engineering

Leistungspunkte	Turnus	Version
4,5	Jedes Semester	1

Erfolgskontrolle(n)

Die Erfolgskontrolle erfolgt durch das Ausarbeiten einer schriftlichen Dokumentation, einer Präsentation der Ergebnisse der durchgeführten praktischen Komponenten und der aktiven Beteiligung an den Diskussionen (nach §4(2), 3 SPO).

Bitte beachten Sie, dass auch eine praktische Komponente wie die Durchführung einer Umfrage, oder die Implementierung einer Applikation neben der schriftlichen Ausarbeitung zum regulären Leistungsumfang der Veranstaltung gehört. Die jeweilige Aufgabenstellung entnehmen Sie bitte der Veranstaltungsbeschreibung.

Die Gesamtnote setzt sich zusammen aus den benoteten und gewichteten Erfolgskontrollen (z.B. Dokumentation, mündl. Vortrag, praktische Ausarbeitung sowie aktive Beteiligung).

Voraussetzungen

Keine

Empfehlungen

Keine

Anmerkung

Alle angebotenen Seminarpraktika können als *Spezialveranstaltung Informationswirtschaft* am Lehrstuhl von Prof. Dr. Weinhardt belegt werden. Das aktuelle Angebot der Seminarpraktikathemen wird auf der Webseite www.iism.kit.edu/im/lehre bekannt gegeben. Die *Spezialveranstaltung Informationswirtschaft* entspricht dem Seminarpraktikum, wie es bisher nur für den Studiengang Informationswirtschaft angeboten wurde. Mit dieser Veranstaltung wird die Möglichkeit, praktische Erfahrungen zu sammeln bzw. wissenschaftliche Arbeitsweise im Rahmen eines Seminarpraktikums zu erlernen, auch Studierenden des Wirtschaftsingenieurwesens und der Technischen Volkswirtschaftslehre zugänglich gemacht.

Die *Spezialveranstaltung Informationswirtschaft* kann anstelle einer regulären Vorlesung (siehe Modulbeschreibung) gewählt werden. Sie kann aber nur einmal pro Modul angerechnet werden.

T Teilleistung: Spezialvorlesung Betriebliche Informationssysteme [T-WIWI-102676]

Verantwortung: Andreas Oberweis

Bestandteil von: [\[M-WIWI-101477\]](#) Entwicklung betrieblicher Informationssysteme

Leistungspunkte	Turnus	Version
5	Jedes Semester	1

Veranstaltungen

Semester	LV-Nr.	Veranstaltungen	Art	SWS	Dozenten
WS 17/18	2511224	Spezialvorlesung Betriebliche Informationssysteme: Informationssicherheitsmanagement	Vorlesung (V)	2	Stefanie Betz
WS 17/18	2511228	Spezialvorlesung Betriebliche Informationssysteme: Industrie 4.0	Vorlesung (V)	2	Agnes Koschmider

Erfolgskontrolle(n)

Die Erfolgskontrolle erfolgt in Form einer schriftlichen oder ggf. mündlichen Prüfung nach §4(2) der Prüfungsordnung.

Voraussetzungen

Keine

T Teilleistung: Spezialvorlesung Effiziente Algorithmen [T-WIWI-102657]

Verantwortung: Hartmut Schmeck
Bestandteil von: [M-WIWI-101459] Organic Computing

Leistungspunkte	Turnus	Version
5	Jedes Semester	1

Erfolgskontrolle(n)

Die Erfolgskontrolle erfolgt in Form einer schriftlichen 60min. Prüfung in der ersten Woche nach Ende der Vorlesungszeit des Semesters (nach §4(2), 1 SPO). Die Prüfung wird in jedem Semester angeboten und kann zu jedem ordentlichen Prüfungstermin wiederholt werden.

Zusätzlich kann, sofern die erfolgreiche Teilnahme an den Übungen festgestellt wurde, eine in der Klausur erzielte Prüfungsnote zwischen 1,3 und 4,0 um eine Notenstufe (d.h. um 0,3 oder 0,4) verbessert werden.

Voraussetzungen

Keine

Anmerkung

Diese Veranstaltung kann insbesondere für die Anrechnung von externen Lehrveranstaltungen genutzt werden, deren Inhalt in den weiteren Bereich der Algorithmen, Daten- und Rechnerstrukturen fällt, aber nicht einer anderen Lehrveranstaltung aus diesem Themenbereich zugeordnet werden kann. Eine Anrechnung ist nur dann möglich, wenn es sich um Leistungen aus einem vorangegangenen Studiengang oder aus einem Zeitstudium im Ausland handelt.

T Teilleistung: Spezialvorlesung Wissensmanagement [T-WIWI-102671]

Verantwortung: York Sure-Vetter

Bestandteil von: [M-WIWI-101456] Intelligente Systeme und Services

Leistungspunkte	Turnus	Version
5	Jedes Semester	1

Erfolgskontrolle(n)

Die Erfolgskontrolle erfolgt in Form einer schriftlichen 60min. Prüfung oder einer mündlichen Prüfung in der ersten Woche nach Ende der Vorlesungszeit des Semesters (nach §4(2), 1 o. 2 SPO). Die Prüfung wird in jedem Semester angeboten und kann zu jedem ordentlichen Prüfungstermin wiederholt werden.

Voraussetzungen

Keine

Anmerkung

Achtung: diese Teilleistung entspricht **nicht** der ähnlich lautenden Teilleistung T-WIWI-102664 "Wissensmanagement"!

Diese Spezialvorlesung kann insbesondere für die Anrechnung von externen Lehrveranstaltungen genutzt werden, deren Inhalt in den weiteren Bereich des Wissensmanagements fällt, aber nicht einer anderen Lehrveranstaltung aus diesem Themenbereich zugeordnet werden kann. Eine Anrechnung ist jedoch nur dann möglich, wenn es sich um Leistungen aus einem vorangegangenen Studiengang oder aus einem Zeitstudium im Ausland handelt.

T Teilleistung: Sprachtechnologie und Compiler [T-INFO-101343]

Verantwortung: Gregor Snelting
Bestandteil von: [M-INFO-100806] Sprachtechnologie und Compiler

Leistungspunkte	Sprache	Turnus	Version
8	deutsch	Jedes Sommersemester	1

Veranstaltungen

Semester	LV-Nr.	Veranstaltungen	Art	SWS	Dozenten
SS 2017	24661	Sprachtechnologie und Compiler	Vorlesung (V)	4	Gregor Snelting

Erfolgskontrolle(n)

Die Erfolgskontrolle erfolgt in Form einer mündlichen Prüfung im Umfang von i.d.R. 30 Minuten gemäß § 4 Abs. 2 Nr. 2 SPO.

Voraussetzungen

Keine.

V Auszug aus der Veranstaltung: Sprachtechnologie und Compiler (SS 2017)

Lernziel

Die Teilnehmer beherrschen die theoretischen Grundlagen und praktischen Verfahren, die den Compilerphasen lexikalische Analyse, Syntaxanalyse, semantische Analyse, Codegenerierung, Codeoptimierung zugrunde liegen. Die Teilnehmer haben eine Übersicht über den Stand von Wissenschaft und Technik im Bereich Compilerbau und Programmanalyse. Die Teilnehmer sind in der Lage, dieses Wissen praktisch beim Bau eines Compilers umzusetzen (z.B. im Compilerbau-Praktikum). Die Teilnehmer können die Bedeutung von Sprach- und Compilertechnologie für andere Bereiche der Informatik beurteilen.

Insbesondere können Teilnehmer Automaten zur lexikalischen Analyse aus regulären Ausdrücken erzeugen, minimieren, und implementieren, und beherrschen Generatorsysteme wie Flex. Sie kennen wichtige Eigenschaften kontextfreier Grammatiken, und können die theoretischen Grundlagen und Konstruktionsformeln zu $LL(k)$, $LR(k)$, $LALR(k)$, $SLR(k)$, Earley-Parser ableiten. Studierende beherrschen "Grammar Engineering" (z.B. Linksfaktorisierung) und können zu kleinen Grammatiken $LALR(k)$ Parser bzw Parser mit rekursivem Abstieg konstruieren. Sie kennen Verfahren zur Syntaxfehlerbehandlung (z.B. dynamisch kontextsensitive Anker-mengenberechnung).

Studierende können einen abstrakten Syntaxbaum als Teil der Syntaxanalyse spezifizieren, implementieren und konstruieren. Sie beherrschen Generatorsystemen wie Bison. Sie verstehen die grundlegende Bedeutung attributierter Grammatiken zur Beschreibung kontextsensitiver Analysen (z.B. Namensanalyse, Überladungsauflösung).

Studierende beherrschen grundlegende Verfahren zur Zwischencodeerzeugung, insbesondere für Ausdrücke und Kontrollfluss, sowie einfache Zwischencodeoptimierung (z.B. Ershov-Verfahren, Transformation logischer Operationen in Kontrollfluss, Elimination redundanter Operationen). Sie verstehen die Speicherabbildung einfacher und komplexer Datenobjekte. Sie beherrschen die Aufruforganisation mit Activation Records, statischen und dynamischen Links, Displays, sowie Closures für Funktionsparameter.

Studenten kennen ein Portfolio wichtiger Optimierungstechniken. Sie beherrschen die theoretischen Grundlagen von Datenflussframeworks und deren Implementierung, inklusive verbandstheoretischer Grundlagen (z.B. Fixpunkt-Iterationsverfahren, Galois-Verbindungen). Sie können verschiedene Varianten distributiver und nicht distributiver Datenflussverfahren anwenden (z.B. Konstantenpropagation), und verstehen die Bedeutung von Korrektheit, Präzision und konservativer Approximation. Sie können zu einfachen Optimierungsproblemen den abstrakten Verband und die Transferfunktionen konstruieren. Sie können die grundlegende Bedeutung des Dominanzkonzepts sowie der SSA-Darstellung beurteilen, kennen den Zusammenhang zwischen beiden, und können den Dominatorbaum und die SSA-Form von Zwischencode konstruieren. Sie können die Anwendung von Dominanz, Datenflussverfahren und SSA bei Programmabhängigkeitsgraphen und Zwischencode-Graphen (z.B. FIRM) analysieren und die Bedeutung dieser Graphen beurteilen.

Studierende kennen x86 Assembler. Sie können Bottom-Up Rewriting und verwandte Mechanismen zur Codeerzeugung anwenden und entsprechende Erzeugungsregeln entwickeln und beurteilen. Insbesondere können sie den Einsatz verschiedener Adressierungsmodi beurteilen. Sie verstehen Grundlagen des Instruction Scheduling. Sie können wichtige Verfahren zur Registerallokation beurteilen und anwenden (z.B. Linear Scan, Graphfärbung) und verstehen die Rolle der SSA-Form und chordaler Graphen bei der Allokation. Sie können Probleme des Auslagerns und des SSA-Abbaus bei der Registerallokation beurteilen. Sie können grundlegende Verfahren zur Speicherverwaltung (z.B. Copy Collector, Generational Scavenging) beurteilen und anwenden. Studierende kennen die Grundlagen der Softwaresicherheitsanalyse, insbesondere den Begriff der Nichtinterferenz sowie dessen Belastung für Software-Integrität und Vertraulichkeit. Studierende lernen Nichtinterferenzprüfung durch Typosysteme und Abhängigkeitsgraphen.

Inhalt

Aufbau eines Compilers

Lexikalische Analyse
Syntaktische Analyse
Semantische Analyse
Codegenerierung
Programmanalyse
Sicherheitsanalyse
Codeoptimierung

spezifische Technologien: LL-Parser, LR/LALR-Parser, attributierte Grammatiken, Instruktionsauswahl, Registerzuteilung, Laufzeitmechanismen, Speicherverwaltung, Static Single Assignment Form nebst Anwendungen zur Optimierung, Datenflussverfahren, Information Flow Control, Garbage Collection
Grundlagen der Software-Sicherheitsanalyse (Information Flow Control)

Arbeitsaufwand

Vorlesung 4 SWS und Übung 2 SWS, plus Nachbereitung/Prüfungsvorbereitung, 8 LP.

8 LP entspricht ca. 240 Arbeitsstunden, davon

ca. 60 Std. Vorlesungsbesuch

ca. 30 Std. Nachbearbeitung

ca. 30 Std. Übungsbesuch

ca. 60 Std. Bearbeitung Übungsaufgaben

ca. 0.5 Std mündliche Prüfung

ca. 59 Std. Prüfungsvorbereitung

T Teilleistung: Sprachverarbeitung in der Softwaretechnik [T-INFO-101272]

Verantwortung: Walter Tichy
Bestandteil von: [M-INFO-101202] Software-Methodik
[M-INFO-101201] Software-Systeme

Leistungspunkte	Sprache	Turnus	Version
3	deutsch	Jedes Wintersemester	1

Veranstaltungen

Semester	LV-Nr.	Veranstaltungen	Art	SWS	Dozenten
WS 17/18	24187	Sprachverarbeitung in der Softwaretechnik	Vorlesung (V)	2	Walter Tichy, Sebastian Weigelt

Erfolgskontrolle(n)

Die Erfolgskontrolle erfolgt in Form einer mündlichen Prüfung im Umfang von i.d.R. 25 Minuten nach § 4 Abs. 2 Nr. 2 SPO.

Voraussetzungen

Keine.

V Auszug aus der Veranstaltung: Sprachverarbeitung in der Softwaretechnik (WS 17/18)

Lernziel

Studierende kennen Grundbegriffe der Linguistik, wie Syntax, Semantik und Pragmatik und können diese erläutern sowie vergleichen. Sie kennen lexikalische Relationen (z.B.: Polysemie, Homonymie, Troponymie u. Ä) und können Beispiele entsprechend zuordnen. Weiterhin können Zusammenhänge zwischen den Relationen identifiziert und verglichen werden.

Studierende sind mit grundlegenden Konzepten der Computerlinguistik vertraut. Grundlegende Techniken, wie Wortartetikettierung, Lemmatisierung, Bestimmung von Wortähnlichkeiten oder Disambiguierungen können erläutert werden. Zugehörige Verfahren (lexikalisch, regelbasiert oder probabilistisch) können beschrieben und die jeweilige Stärken und Schwächen beurteilt werden. Unterschiedliche Parser-Verfahren können benannt, erläutert und konzeptionell reproduziert werden.

Studierende können Struktur, Inhalt und Nutzen unterschiedlicher Wissensdatenbanken beschreiben und vergleichen. Neben den übergeordneten Konzepten der Ontologie, Wortnetzen und anderen Wissensrepräsentationen sind sie auch mit konkreten Vertretern, wie researchCyc, WordNet, FrameNet und ähnlichen, vertraut und können diese nutzen. Verfahren zum manuellen und automatischen Aufbau von Ontologien sowie zur automatischen Relationsextraktion können von den Studierenden angewendet werden.

Die Studierenden verstehen den Zusammenhang zwischen Funktionsweise grundlegender Techniken der Computerlinguistik und ihrer Anwendbarkeit in der Softwaretechnik. Darüber hinaus können sie Werkzeugketten in Einzelbestandteile gliedern und bewerten. Insbesondere sind die Studierenden in der Lage unterschiedliche Anwendungen zu analysieren und zu bewerten. Hierzu zählen Anwendungen zur Modellierung mithilfe der Linguistik, Verbesserung von Spezifikationstexten und Qualitätsbeurteilung von Quelltextkommentaren.

Darüber hinaus können Studierende das Konzept aktiver Ontologien und deren Anwendung und Nutzung im Umfeld der Sprachverarbeitung erläutern.

Studierende können Anwendungsszenarien in der Softwaretechnik für Textanalysesysteme identifizieren und eigene Lösungen entwerfen. Hierfür sind den Studierenden unterschiedliche Werkzeuge zur Sprachverarbeitung, wie GATE, Protegé und NLTK, bekannt. Sie sind grundlegend mit ihrer Funktionsweise vertraut und können sie praktisch anwenden. Insbesondere können Studierende eigene Anwendungen mithilfe der vorgestellten Werkzeuge entwerfen und implementieren. Dabei können neue Lösungsansätze anhand der bekannten Verfahren konstruiert werden.

Inhalt

Diese Vorlesung bietet die Grundlagen für die maschinelle Verarbeitung natürlichsprachlicher Texte.

Sprachverarbeitung wird immer wichtiger. In interaktiven Systemen ist oftmals eine sprachliche Eingabe wünschenswert, z.B. für sprachliche Kommandos, für Hilfesysteme oder Anfragen im Internet. Außerdem ist die Analyse und Weiterverarbeitung von Software-Anforderungen ein neues Forschungsgebiet. Die Computerlinguistik ist somit nicht nur für Softwareanwendungen von großer Bedeutung, sondern auch für die Softwaretechnik selbst.

Ziel dieser Veranstaltung für Diplom- und Masterstudenten der Informatik und Informationswirtschaft ist es, das Grundwissen der Sprachverarbeitung und Anwendungsmöglichkeiten bei der Entwicklung von Software-Systemen zu vermitteln.

Die Themen umfassen die Verarbeitung von Texten mithilfe von Parsern, die Mehrdeutigkeit der natürlichen Sprache, die Erfassung von Semantik mithilfe von thematischen Rollen, die automatische Übersetzung von Texten in Softwaremodelle sowie den Aufbau und die Verwendung von Ontologien bei der Textanalyse. Zudem wird in der Vorlesung auf aktuelle Forschungsarbeiten eingegangen.

Arbeitsaufwand

3 LP entspricht ca. 90 Arbeitsstunden, davon

ca. 30 Std. Vorlesungsbesuch

ca. 45 Std. Vor- und Nachbearbeitung

ca. 15 Std. Prüfungsvorbereitung

T Teilleistung: Standortplanung und strategisches Supply Chain Management [T-WIWI-102704]

Verantwortung: Stefan Nickel

Bestandteil von: [M-WIWI-101415] Operations Research im Supply Chain Management und Health Care Management
[M-WIWI-102832] Operations Research im Supply Chain Management

Leistungspunkte	Sprache	Turnus	Version
4,5	deutsch	Jedes Wintersemester	2

Veranstaltungen

Semester	LV-Nr.	Veranstaltungen	Art	SWS	Dozenten
WS 17/18	2550486	Standortplanung und strategisches Supply Chain Management	Vorlesung (V)	2	Stefan Nickel
WS 17/18	2550487	Übungen zu Standortplanung und strategisches SCM	Übung (Ü)	1	Fabian Dunke

Erfolgskontrolle(n)

Die Erfolgskontrolle erfolgt in Form einer 120-minütigen schriftlichen Prüfung (nach §4(2), 1 SPO).

Die Prüfung wird jedes Semester angeboten.

Zulassungsvoraussetzung zur Klausur ist die erfolgreiche Teilnahme an den Online-Übungen.

Voraussetzungen

Zulassungsvoraussetzung zur Klausur ist die erfolgreiche Teilnahme an den Online-Übungen.

Empfehlungen

Keine

Anmerkung

Die Lehrveranstaltung wird in jedem Wintersemester angeboten. Das für drei Studienjahre im Voraus geplante Lehrangebot kann im Internet nachgelesen werden.

V Auszug aus der Veranstaltung: Standortplanung und strategisches Supply Chain Management (WS 17/18)

Lernziel

Der/die Studierende

- kennt und erklärt grundlegende quantitative Methoden der Standortplanung im Rahmen des strategischen Supply Chain Managements,
- wendet verschiedene Möglichkeiten zur Standortbeurteilung im Rahmen von klassischen Standortplanungsmodellen (planare Modelle, Netzwerkmodelle und diskrete Modelle) sowie speziellen Standortplanungsmodellen für das Supply Chain Management (Einperiodenmodelle, Mehrperiodenmodelle) an,
- setzt die erlernten Verfahren praxisnah um.

Inhalt

Die Bestimmung eines optimalen Standortes in Bezug auf existierende Kunden ist spätestens seit der klassischen Arbeit von Weber "Über den Standort der Industrien" aus dem Jahr 1909 eng mit der strategischen Logistikplanung verbunden. Strategische Entscheidungen, die sich auf die Platzierung von Anlagen wie Produktionsstätten, Vertriebszentren und Lager beziehen, sind von großer Bedeutung für die Rentabilität von Supply-Chains. Sorgfältig durchgeführte Standortplanungen erlauben einen effizienteren Materialfluss und führen zu verringerten Kosten und besserem Kundenservice.

Gegenstand der Vorlesung ist eine Einführung in die Begriffe der Standortplanung und die Vorstellung der wichtigsten quantitativen Standortplanungsmodelle. Darüber hinaus werden Modelle der Standortplanung im Supply Chain Management besprochen, wie sie auch teilweise bereits in kommerziellen SCM-Tools zur strategischen Planung Einzug gehalten haben.

Arbeitsaufwand

Gesamtaufwand bei 4,5 Leistungspunkten: ca. 135.0 Stunden

Präsenzzeit: 30 Stunden

Vor- und Nachbereitung der LV: 45.0 Stunden

Prüfung und Prüfungsvorbereitung: 60.0 Stunden

Literatur

Weiterführende Literatur:

- Daskin: Network and Discrete Location: Models, Algorithms, and Applications, Wiley, 1995
- Domschke, Drexl: Logistik: Standorte, 4. Auflage, Oldenbourg, 1996
- Francis, McGinnis, White: Facility Layout and Location: An Analytical Approach, 2nd Edition, Prentice Hall, 1992
- Love, Morris, Wesolowsky: Facilities Location: Models and Methods, North Holland, 1988
- Thonemann: Operations Management - Konzepte, Methoden und Anwendungen, Pearson Studium, 2005

T Teilleistung: Statistik für Fortgeschrittene [T-WIWI-103123]

Verantwortung: Oliver Grothe
Bestandteil von: [M-WIWI-101637] Analytics und Statistik

Leistungspunkte	Turnus	Version
4,5	Jedes Wintersemester	1

Veranstaltungen

Semester	LV-Nr.	Veranstaltungen	Art	SWS	Dozenten
WS 17/18	2550552	Statistik für Fortgeschrittene	Vorlesung (V)	2	Oliver Grothe
WS 17/18	2550553	Übung zu Statistik für Fortgeschrittene	Übung (Ü)	2	Oliver Grothe, Anika Kaufmann

Erfolgskontrolle(n)

Die Erfolgskontrolle erfolgt in Form einer schriftlichen Prüfung (Klausur) im Umfang von 1h nach § 4, Abs. 2, 1 SPO. Durch ein Bonusprogramm kann die Note der schriftlichen Prüfung um bis zu 0,3 Notenstufen verbessert werden.

Die Prüfung wird im Prüfungszeitraum des Vorlesungssemesters angeboten. Zur Wiederholungsprüfung im Prüfungszeitraum des jeweiligen Folgesemesters werden ausschließlich Wiederholer (und keine Erstsreiber) zugelassen.

Voraussetzungen

Keine

Anmerkung

Neue Lehrveranstaltung ab WS15/16

T Teilleistung: Statistische Modellierung von allgemeinen Regressionsmodellen [T-WIWI-103065]

Verantwortung: Wolf-Dieter Heller
Bestandteil von: [M-WIWI-101638] Ökonometrie und Statistik I
[M-WIWI-101639] Ökonometrie und Statistik II

Leistungspunkte	Turnus	Version
4,5	Jedes Wintersemester	1

Veranstaltungen

Semester	LV-Nr.	Veranstaltungen	Art	SWS	Dozenten
WS 17/18	2521350	Statistische Modellierung von Allgemeinen Regressionsmodellen	Vorlesung (V)	2	Wolf-Dieter Heller

Erfolgskontrolle(n)

Die Erfolgskontrolle erfolgt in Form einer schriftlichen Prüfung (Klausur) im Umfang von 1h nach § 4, Abs. 2, 1 SPO.

Voraussetzungen

Keine

Empfehlungen

Es werden inhaltliche Kenntnisse der Veranstaltung "Volkswirtschaftslehre III: Einführung in die Ökonometrie"[2520016] vorausgesetzt.

V Auszug aus der Veranstaltung: Statistische Modellierung von Allgemeinen Regressionsmodellen (WS 17/18)

Lernziel

Der/ die Studierende

- besitzt umfassende Kenntnisse allgemeiner Regressionsmodelle

Arbeitsaufwand

Gesamtaufwand bei 4,5 Leistungspunkten: ca. 135 Stunden.

Präsenzzeit: 30 Stunden

Vor- /Nachbereitung: 65 Stunden

Prüfung und Prüfungsvorbereitung: 40 Stunden

T Teilleistung: Steuerrecht I [T-INFO-101315]

Verantwortung: Thomas Dreier
Bestandteil von: [M-INFO-101242] Governance, Risk & Compliance
[M-INFO-101216] Recht der Wirtschaftsunternehmen

Leistungspunkte	Sprache	Turnus	Version
3	deutsch	Jedes Wintersemester	1

Veranstaltungen

Semester	LV-Nr.	Veranstaltungen	Art	SWS	Dozenten
WS 17/18	24168	Steuerrecht I	Vorlesung (V)	2	Detlef Dietrich

Erfolgskontrolle(n)

Die Erfolgskontrolle erfolgt in Form einer schriftlichen Prüfung (Klausur) im Umfang von i.d.R. 60 Minuten nach § 4 Abs. 2 Nr. 1 SPO.

Voraussetzungen

keine

V Auszug aus der Veranstaltung: Steuerrecht I (WS 17/18)

Lernziel

Ziel der Vorlesung ist eine Einführung in das nationale Unternehmenssteuerrecht. Die auf mehrere Einzelsteuergesetze verteilten Rechtsnormen, die für die Besteuerung der Unternehmen und deren Inhaber maßgebend sind, werden behandelt. Praktisch verwertbares steuerliches Grundlagenwissen als Bestandteil der modernen Betriebswirtschaftslehre steht im Vordergrund.

Inhalt

Außer einem Grundwissen über die existierenden deutschen Unternehmensformen und den Jahresabschluss (Bilanz, Gewinn- und Verlustrechnung) werden keine steuerrechtlichen Vorkenntnisse benötigt. Die Vorlesung soll einen aktuellen Gesamtüberblick über die wichtigsten Elemente des Rechtsstoffs verschaffen. Der Schwerpunkt liegt bei gewerblich tätigen Betrieben in den gängigen Rechtsformen der Einzelunternehmen, der Personengesellschaft und der Kapitalgesellschaft.

Arbeitsaufwand

Der Gesamtarbeitsaufwand für diese Lerneinheit beträgt bei 3 Leistungspunkten 90 h, davon 22,5 Präsenz.

Literatur

- Grashoff Steuerrecht, Verlag C. H. Beck, in der neuesten Auflage
- Tipke/Lang Steuerrecht, Verlag C. H. Beck, in der neuesten Auflage

Weiterführende Literatur

T Teilleistung: Steuerrecht II [T-INFO-101314]

Verantwortung: Detlef Dietrich, Thomas Dreier
Bestandteil von: [M-INFO-101216] Recht der Wirtschaftsunternehmen

Leistungspunkte	Sprache	Turnus	Version
3	deutsch	Jedes Sommersemester	1

Veranstaltungen

Semester	LV-Nr.	Veranstaltungen	Art	SWS	Dozenten
SS 2017	24646	Steuerrecht II	Vorlesung (V)	2	Detlef Dietrich

Erfolgskontrolle(n)

Die Erfolgskontrolle erfolgt in Form einer schriftlichen Prüfung im Umfang von 45 Min. nach § 4, Abs. 2, 1 SPO.

Voraussetzungen

keine

V Auszug aus der Veranstaltung: Steuerrecht II (SS 2017)

Lernziel

Ziel der Vorlesung ist es, auf den Gebieten der Wirtschafts- und Rechtswissenschaft, aufbauend auf der Überblicksvorlesung 'Einführung in das Unternehmenssteuerrecht' vertiefte Kenntnisse in der betriebswirtschaftlichen Steuerlehre zu verschaffen. Die Studenten erhalten die Grundlage für eine wissenschaftliche Auseinandersetzung mit den steuerlichen Vorschriften und können die Wirkung auf unternehmerische Entscheidungen einschätzen. Hervorgehoben werden solche Steuerrechtsregelungen, die dem Steuerpflichtigen Handlungs- und Entscheidungsmöglichkeiten eröffnen.

Inhalt

Ziel der Vorlesung ist es, auf den Gebieten der Wirtschafts- und Rechtswissenschaft, aufbauend auf der Überblicksvorlesung 'Einführung in das Unternehmenssteuerrecht' vertiefte Kenntnisse in der betriebswirtschaftlichen Steuerlehre zu verschaffen. Die Studenten erhalten die Grundlage für eine wissenschaftliche Auseinandersetzung mit den steuerlichen Vorschriften und können die Wirkung auf unternehmerische Entscheidungen einschätzen. Hervorgehoben werden solche Steuerrechtsregelungen, die dem Steuerpflichtigen Handlungs- und Entscheidungsmöglichkeiten eröffnen.

Arbeitsaufwand

Der Gesamtarbeitsaufwand für diese Lerneinheit beträgt bei 3 Leistungspunkten 90 h, davon 22,5 Präsenz.

Literatur

- Grashoff, Steuerrecht, Verlag C.H. Beck, in der neuesten Auflage.
- Spangemacher, Gewerbesteuer, Band 5, Grüne Reihe, Erich Fleischer Verlag
- Falterbaum/Bolk/Reiß/Eberhart, Buchführung und Bilanz, Band 10, Grüne Reihe, Erich Fleischer Verlag
- Tipke, K./Lang, J., Steuerrecht, Köln, in der neuesten Auflage.
- Jäger/Lang Körperschaftsteuer, Band 6, Grüne Reihe, Erich Fleischer Verlag
- Lippross Umsatzsteuer, Band 11, Grüne Reihe, Erich Fleischer Verlag
- Plückebaum/Wendt/ Niemeier/Schlierenkämper Einkommensteuer, Band 3, Grüne Reihe, Erich Fleischer Verlag

Weiterführende Literatur

T Teilleistung: Stochastic Calculus and Finance [T-WIWI-103129]

Verantwortung: Mher Safarian
Bestandteil von: [M-WIWI-101639] Ökonometrie und Statistik II

Leistungspunkte	Sprache	Turnus	Version
4,5	englisch	Jedes Wintersemester	1

Veranstaltungen

Semester	LV-Nr.	Veranstaltungen	Art	SWS	Dozenten
WS 17/18	2521331	Stochastic Calculus and Finance	Vorlesung (V)	2	Mher Safarian

Erfolgskontrolle(n)

Die Erfolgskontrolle erfolgt in Form einer schriftlichen Prüfung (Klausur) nach §4, Abs. 2, 1 SPO und eventuell durch weitere Leistungen als Erfolgskontrolle anderer Art (§4 (2), 3 SPO 2007) bzw. Studienleistung (§4(3) SPO 2015).

Voraussetzungen

Keine

Anmerkung

Für weitere Informationen: <http://statistik.econ.kit.edu/>

V Auszug aus der Veranstaltung: Stochastic Calculus and Finance (WS 17/18)

Lernziel

Nach erfolgreichem Besuch dieser Vorlesung werden viele gängige Verfahren zur Preisbestimmung und Portfoliomodelle im Finance verstanden werden. Der Fokus liegt aber nicht nur auf dem Finance alleine, sondern auch auf der dahinterliegenden Theorie.

Inhalt

The course will provide rigorous yet focused training in stochastic calculus and finance. The program will cover modern approaches in stochastic calculus and mathematical finance. Topics to be covered:

1. Stochastic Calculus. Stochastic Processes, Brownian Motion and Martingales, Stopping Times, Local martingales, Doob-Meyer Decomposition, Quadratic Variation, Stochastic Integration, Ito Formula, Girsanov Theorem, Jump-diffusion Processes. Stable and tempered stable processes. Levy processes.
2. Mathematical Finance: Pricing Models. The Black-Scholes Model, State prices and Equivalent Martingale Measure, Complete Markets and Redundant Security Prices, Arbitrage Pricing with Dividends, Term-Structure Models (One Factor Models, Cox-Ingersoll-Ross Model, Affine Models), Term-Structure Derivatives and Hedging, Mortgage-Backed Securities, Derivative Assets (Forward Prices, Future Contracts, American Options, Look-back Options), Option pricing with tempered stable and Levy-Processes and volatility clustering, Optimal Portfolio and Consumption Choice (Stochastic Control and Merton continuous time optimization problem), Equilibrium models, Consumption-Based CAPM, Numerical Methods.

Stochastische Prozesse (Poisson-Prozess, Brownsche Bewegung, Martingale), Stochastisches Integral (Integral, quadratische und Kovariation, Ito-Formeln), stochastische Differentialgleichung für Preisprozesse, Handelsstrategien, Optionspreise (Feynman-Kac), risikoneutrale Bewertungen (äquivalentes Martingalmaß, Theoreme von Girsanov), Zinsstrukturmodelle.

Arbeitsaufwand

Der Gesamtarbeitsaufwand für diese Lerneinheit beträgt ca. 150 Stunden (5.0 Credits).

\begintabular||c|r|

\hline

Aktivität & & Arbeitsaufwand \\

\hline

\itshape Präsenzzeit & & \\

Besuch der Vorlesung & 15 x 90min & 22h 30m \\

Besuch der Übung & 15 x 45min & 11h 15m \\

\hline

Vor- / Nachbereitung der Vorlesung & & 22h 30m \\

Vor- / Nachbereitung der Übung & & 11h 15m \\

Skript 2x wiederholen & 2 x 20h & 40h 00m \\

Klausurvorbereitung & & 40h 00m \\

\hline

Summe & & 147h 30m \\

\\hline

\\endtabular

\\captionArbeitsaufwand für die Lerneinheit "Stochastic Calculus and Finance"

Literatur

Wird in der Vorlesung bekannt gegeben.

Weiterführende Literatur:

- Dynamic Asset Pricing Theory, Third Edition. by Darrell Duffie, Princeton University Press, 1996
- Stochastic Calculus for Finance II: Continuous-Time Models, by Steven E. Shreve , Springer, 2003
- An Introduction to Stochastic Integration (Probability and its Applications) by Kai L. Chung , Ruth J. Williams , Birkhaeser,
- Methods of Mathematical Finance by Ioannis Karatzas , Steven E. Shreve , Springer 1998
- Kim Y.S. ,Rachev S.T. ,Bianchi M-L, Fabozzi F. Financial market models with Levy processes and time-varying volatility, Journal of Banking and Finance, 32/7,1363-1378, 2008.
- Hull, J., Options, Futures, & Other Derivatives, Prentice Hall, Sixth Edition, (2005).

T Teilleistung: Stochastische Entscheidungsmodelle I [T-WIWI-102710]

Verantwortung: Karl-Heinz Waldmann

Bestandteil von: [\[M-WIWI-101444\]](#) Stochastische Modelle in der Informationswirtschaft

Leistungspunkte	Turnus	Version
5	Jedes Wintersemester	1

Erfolgskontrolle(n)

Bitte beachten Sie, dass die Prüfung zur Teilleistung T-WIWI-102710 Stochastische Entscheidungsmodelle I im Sommersemester 2017 letztmalig für Erstschrreiber angeboten wird. Nur für Wiederholer wird danach, noch im Prüfungszeitraum des Sommersemesters 2017, ein weiterer Prüfungstermin angeboten. Ob schriftlich oder mündlich hängt von der Anzahl der Kandidaten ab.

Die Erfolgskontrolle erfolgt in Form einer 60 min. schriftlichen Prüfung (nach §4(2), 1 SPO). Die Leistung der freiwilligen Rechnerübung kann als Erfolgskontrolle anderer Art (§4 (2), 3 SPO 2007) bzw. Studienleistung (§4(3) SPO 2015) zur Verbesserung der Klausurnote um einen 2/3 Notenschritt herangezogen werden.

Voraussetzungen

Keine

T Teilleistung: Stochastische Entscheidungsmodelle II [T-WIWI-102711]

Verantwortung: Karl-Heinz Waldmann

Bestandteil von: [M-WIWI-101657] Stochastische Modellierung und Optimierung

Leistungspunkte	Turnus	Version
4,5	Jedes Sommersemester	1

Erfolgskontrolle(n)

Bitte beachten Sie, dass die Prüfung zur Teilleistung T-WIWI-102711 Stochastische Entscheidungsmodelle II im Wintersemester 2016/2017 letztmalig für Erstschrreiber angeboten wird.

Die Erfolgskontrolle erfolgt in Form einer 60 min. schriftlichen Prüfung (nach §4(2), 1 SPO). Die Leistung der freiwilligen Rechnerübung kann als Erfolgskontrolle anderer Art (§4 (2), 3 SPO 2007) bzw. Studienleistung (§4(3) SPO 2015) zur Verbesserung der Klausurnote um einen 2/3 Notenschritt herangezogen werden.

Voraussetzungen

Keine

Empfehlungen

Es sind Kenntnisse, wie sie in Stochastische Entscheidungsmodelle I [2550679] vermittelt werden, wünschenswert.

Anmerkung

Die Lehrveranstaltung wird nicht regelmäßig angeboten. Das für zwei Studienjahre im Voraus geplante Lehrangebot kann im Internet nachgelesen werden.

T Teilleistung: Strategic Brand Management [T-WIWI-102842]

Verantwortung: Joachim Blickhäuser, Martin Klarmann
Bestandteil von: [M-WIWI-101490] Marketing Management

Leistungspunkte	Sprache	Turnus	Version
1,5	deutsch	Jedes Sommersemester	1

Veranstaltungen

Semester	LV-Nr.	Veranstaltungen	Art	SWS	Dozenten
SS 2017	2571185	Strategic Brand Management	Block (B)		Joachim Blickhäuser, Martin Klarmann

Erfolgskontrolle(n)

Die Erfolgskontrolle erfolgt in Form einer Erfolgskontrolle anderer Art (§4 (2), 3 SPO 2007) bzw. Prüfungsleistung anderer Art (§4(2), 3 SPO 2015). Diese erfolgt in Form einer Gruppenpräsentation und anschließender Fragerunde im Umfang von etwa 30 Minuten.

Voraussetzungen

Keine

Empfehlungen

Keine

Anmerkung

Bitte beachten Sie, dass nur eine der folgenden Veranstaltungen für das Modul Marketing Management angerechnet werden kann: Marketing Strategy Planspiel, Strategic Brand Management, Open Innovation – Konzepte, Methoden und Best Practices oder Business Plan Workshop.

Diese Veranstaltung hat eine Teilnahmebeschränkung. Die Forschungsgruppe Marketing und Vertrieb ermöglicht typischerweise allen Studierenden den Besuch einer Veranstaltung mit 1,5 ECTS Punkten im entsprechenden Modul. Eine Garantie für den Besuch einer bestimmten Veranstaltung kann auf keinen Fall gegeben werden.

Für die Teilnahme an dieser Veranstaltung ist eine Bewerbung erforderlich. Die Bewerbungsphase findet in der Regel zu Beginn der Vorlesungszeit im Sommersemester statt. Nähere Informationen zum Bewerbungsprozess erhalten Sie in der Regel kurz vor Beginn der Vorlesungszeit im Sommersemester auf der Webseite der Forschungsgruppe Marketing und Vertrieb.(marketing.iism.kit.edu).

V Auszug aus der Veranstaltung: Strategic Brand Management (SS 2017)

Lernziel

Studierende

- wissen, dass Markenstrategie und –steuerung kein Selbstzweck sind, sondern dem Wachstum von Marken und damit den dahinter stehenden Unternehmen dienen.
- kennen Grundlagen der Markenstrategie und Markensteuerung mit Bezug zur Praxis. Sie haben durch den Vergleich von Markenidentitäts- und Markenstrukturmodellen aktuelle Markenstrategiefragestellungen und Instrumente der Markensteuerung verinnerlicht. Sie verstehen das Verhältnis von Marken zu den dahinter stehenden Unternehmen.
- sind mit den Stichwörtern Corporate Identity (inkl. deren Entwicklung in den letzten Jahrzehnten), Brand Identity (mit den Schwerpunkten Brand Design, Brand Communication und Brand Behaviour), Product Identity, Markenstrukturinstrumente (Markenhierarchie, Subbrands, Angebotsstrukturen), Brand Codes und deren Übersetzung/Operationalisierung in die Dimension 2D (klassische Medien), 3D (räumliche Medien, Marke im Raum) und 4D (Marke in digitalen Medien) vertraut.
- können eine eigene Branding-Strategie entwickeln und zeigen dies im Rahmen einer Case Präsentation.

Inhalt

Die Veranstaltung konzentriert sich auf das strategische Markenmanagement. Der Fokus liegt dabei auf zentralen Branding-Elementen wie z.B. Markenpositionierungen und –identitäten. Gehalten wird die Veranstaltung von Herrn Blickhäuser, einem langjährigen Manager der BMW Group, der aktuell für das Brand Management des Automobilherstellers zuständig ist.

Arbeitsaufwand

Gesamtaufwand bei 1,5 Leistungspunkten: ca. 45 Stunden

Präsenzzeit: 15 Stunden

Selbststudium: 30 Stunden

Literatur

Homburg, Christian (2016), Marketingmanagement, 6. Aufl., Wiesbaden.

T Teilleistung: Strategie- und Managementtheorie: Entwicklungen und Klassiker [T-WIWI-106190]

Verantwortung: Hagen Lindstädt

Bestandteil von: [M-WIWI-103119] Strategie und Management: Fortgeschrittene Themen

Leistungspunkte	Sprache	Turnus	Version
3	deutsch	Unregelmäßig	1

Veranstaltungen

Semester	LV-Nr.	Veranstaltungen	Art	SWS	Dozenten
WS 17/18	2577922	Strategie- und Managementtheorie: Entwicklungen und Klassiker	Seminar (S)	2	Alexander Klopfer, Andreas Koeplin, Hagen Lindstädt, Aljoscha von Bismarck

Erfolgskontrolle(n)

Die Erfolgskontrolle nach § 4(2), 3 SPO erfolgt durch das Abfassen einer wissenschaftlichen Arbeit und einer Präsentation der Ergebnisse der Arbeit im Rahmen einer Abschlussveranstaltung.

Die Gesamtnote setzt sich zusammen aus den benoteten Erfolgskontrollen.

Voraussetzungen

Keine

Empfehlungen

Der vorherige Besuch des Bachelor-Moduls „Strategie und Organisation“ oder eines Moduls mit vergleichbaren Inhalten an einer anderen Hochschule wird empfohlen.

Anmerkung

Die Lehrveranstaltung ist zulassungsbeschränkt. Im Falle einer vorherigen Zulassung zu einer anderen Lehrveranstaltung im Modul „Strategie und Management: Fortgeschrittene Themen“ wird die Teilnahme an dieser Veranstaltung garantiert.

Die Lehrveranstaltung wird voraussichtlich im WS17/18 erstmals angeboten.

V Auszug aus der Veranstaltung: Strategie- und Managementtheorie: Entwicklungen und Klassiker (WS 17/18)

Lernziel

Der/die Studierende

- sind in der Lage, theoretische Ansätze und Modelle im Bereich der strategischen Unternehmensführung darzustellen, kritisch zu bewerten und anhand von Praxisbeispielen zu veranschaulichen
- können ihre Position durch eine durchdachte Argumentationsweise in strukturierten Diskussionen überzeugend darlegen

Inhalt

Der Schwerpunkt liegt auf der Diskussion und Bewertung von Modellen im Bereich Strategie und Management mit Blick auf ihre Anwendbarkeit und theoriebegründeten Grenzen. Den Studierenden wird ein intensiverer Kontakt mit dem wissenschaftlichen Arbeiten ermöglicht, insbesondere gilt es, sich mit den neuesten Forschungsergebnissen kritisch auseinanderzusetzen.

Arbeitsaufwand

Gesamtaufwand ca. 90 Stunden

Präsenzzeit: 15 Stunden

Vor-/Nachbereitung: 75 Stunden

Prüfung und Prüfungsvorbereitung: entfällt

T Teilleistung: Strategisches Management der betrieblichen Informationsverarbeitung [T-WIWI-102669]

Verantwortung: Thomas Wolf
Bestandteil von: [M-WIWI-101477] Entwicklung betrieblicher Informationssysteme

Leistungspunkte	Sprache	Turnus	Version
5	deutsch	Jedes Sommersemester	1

Veranstaltungen

Semester	LV-Nr.	Veranstaltungen	Art	SWS	Dozenten
SS 2017	2511602	Strategisches Management der betrieblichen Informationsverarbeitung	Vorlesung (V)	2	Thomas Wolf
SS 2017	2511603	Übungen zu Strategisches Management der betrieblichen Informationsverarbeitung	Übung (Ü)	1	Thomas Wolf

Erfolgskontrolle(n)

Die Erfolgskontrolle erfolgt in Form einer schriftlichen (60 min.) oder ggf. mündlichen Prüfung (30 min.) nach §4(2) der Prüfungsordnung.

Voraussetzungen

Keine

V Auszug aus der Veranstaltung: Strategisches Management der betrieblichen Informationsverarbeitung (SS 2017)

Lernziel

Studierende kennen sowohl den äußeren Rahmen von IT im Unternehmen und wissen, welche Aufgabenbereiche die IT im Unternehmen hat. Sie verstehen die Organisation und Inhalte dieser Aufgabenbereiche.

Inhalt

Behandelt werden die Themen Strategische IuK-Planung, IuK-Architektur, IuK-Rahmenplanung, Outsourcing, IuK- Betrieb und IuK-Controlling.

Literatur

- Nolan, R., Croson, D.: Creative Destruction: A Six-Stage Process for Transforming the Organization. Harvard Business School Press, Boston Mass. 1995
- Heinrich, L. J., Burgholzer, P.: Informationsmanagement, Planung, Überwachung, Steuerung d. Inform.-Infrastruktur. Oldenbourg, München 1990
- Nolan, R.: Managing the crises in data processing. Harvard Business Review, Vol. 57, Nr. 2 1979
- Österle, H. et al.: Unternehmensführung und Informationssystem. Teubner, Stuttgart 1992
- Thome, R.: Wirtschaftliche Informationsverarbeitung. Verlag Franz Vahlen, München 1990

T Teilleistung: Supply Chain Management in der Automobilindustrie [T-WIWI-102828]

Verantwortung: Tilman Heupel, Hendrik Lang
Bestandteil von: [M-WIWI-101412] Industrielle Produktion III
[M-WIWI-101471] Industrielle Produktion II

Leistungspunkte	Sprache	Turnus	Version
3,5	deutsch	Jedes Wintersemester	1

Veranstaltungen

Semester	LV-Nr.	Veranstaltungen	Art	SWS	Dozenten
WS 17/18	2581957	Supply Chain Management in der Automobilindustrie	Vorlesung (V)	2	Tilman Heupel, Hendrik Lang

Erfolgskontrolle(n)

Die Erfolgskontrolle erfolgt in Form einer mündlichen oder schriftlichen Prüfung (nach §4(2), 1 SPO). Die Prüfungen werden in jedem Semester angeboten und können zu jedem ordentlichen Prüfungstermin wiederholt werden.

Voraussetzungen

Keine

Empfehlungen

Keine

V Auszug aus der Veranstaltung: Supply Chain Management in der Automobilindustrie (WS 17/18)

Lernziel

Den Studierenden werden Konzepte, Methoden und Werkzeuge zu verschiedenen Fragestellungen des automobilen Supply Chain Managements vermittelt. Durch konkrete Anwendungsbeispiele eines global tätigen Automobilherstellers erkennen die Studierenden Herausforderungen, die mit der Implementierung dieser Lösungen verbunden sind. Die Studierenden lernen theoretische Konzepte sowie deren praktische Umsetzung in den Bereichen Gestaltung Wertschöpfungsstrukturen, Beschaffungslogistik, Risikomanagement, Quality Engineering, Cost Engineering und Einkauf kennen und können Probleme in diesen Bereichen identifizieren, analysieren und bewerten sowie adäquate Lösungen konzipieren. Zum Ende der Vorlesung sind die Studierenden in der Lage, Verknüpfungspunkte der Bereiche zu erkennen und die Bereiche in den Gesamtzusammenhang der Wertschöpfungskette und des Produktentwicklungsprozesses eines Automobils einzuordnen.

Inhalt

- Bedeutung der Automobilindustrie
- Die automobilen Supply Chain
- Gestaltung der Wertschöpfungsstrukturen der automobilen Supply Chain und Beherrschung der Produktionssysteme als Erfolgsfaktor im SCM
- Strategische Beschaffungslogistik
- Risikomanagement
- Quality Engineering und -Management in der automobilen Supply Chain
- Cost Engineering und -Management in der automobilen Supply Chain
- Einkauf (Lieferantenauswahl, Vertragsmanagement)
- Leistungsmessung der Supply Chain /Organisation
- Organisatorische Ansätze

Arbeitsaufwand

Gesamtaufwand bei 3,5 Leistungspunkten: ca. 105.0 Stunden

Präsenzzeit: 30 Stunden

Vor – und Nachbereitung der LV: 45.0 Stunden

Prüfung und Prüfungsvorbereitung: 30.0 Stunden

Literatur

Wird in der Veranstaltung bekannt gegeben.

T Teilleistung: Supply Chain Management in der Prozessindustrie [T-WIWI-102860]

Verantwortung: Stefan Nickel

Bestandteil von: [M-WIWI-101415] Operations Research im Supply Chain Management und Health Care Management
[M-WIWI-102805] Service Operations

Leistungspunkte	Sprache	Turnus	Version
4,5	englisch	Jedes Wintersemester	1

Veranstaltungen

Semester	LV-Nr.	Veranstaltungen	Art	SWS	Dozenten
WS 17/18	2550494	Supply Chain Management in der Prozessindustrie	Vorlesung / (VÜ)	Übung 3	Robert Blackburn, Jan Buchmann

Erfolgskontrolle(n)

Die Bewertung findet auf Basis einer Klausur von 60 Minuten (gemäß §4(2),1 der Prüfungsordnung) (individuelle Bewertung), Fallstudienpräsentation eines Studierendenteams (Gruppenbewertung) und der Mitarbeit im Hörsaal (individuelle Bewertung) statt. Die Prüfungsleistungen werden innerhalb des Lehrveranstaltungssemesters erbracht.

Voraussetzungen

Keine

Empfehlungen

Grundlagenwissen aus dem Modul Einführung in Operations Research wird vorausgesetzt.

Erweitertes Wissen in Operations Research (z.B. aus den Vorlesungen Standortplanung und strategisches Supply Chain Management, taktisches und operatives Supply Chain Management) ist als Grundlage empfohlen.

Anmerkung

Die Anzahl der Kursteilnehmer ist aufgrund der interaktiven Fallstudien und Art der Prüfungsleistung begrenzt. Aufgrund dieser Begrenzung müssen sich Interessierte gemäß den auf der Veranstaltungsseite im Internet bekanntgegebenen Modalitäten zunächst bewerben. Es ist geplant, diesen Kurs in jedem Wintersemester anzubieten. Die geplanten Vorlesungen und Kurse der nächsten drei Jahre werden online angekündigt.

V Auszug aus der Veranstaltung: Supply Chain Management in der Prozessindustrie (WS 17/18)

Lernziel

Der/die Studierende

- kennt und klassifiziert aktuelle Ansätze zur Gestaltung, Planung und dem Management von globalen Wertschöpfungsketten in der Prozessindustrie,
- unterscheidet die Qualität von Supply Chains und identifiziert relevante Bestandteile, Muster und Konzepte für Strategie, Gestaltung und Planung von Wertschöpfungsketten,
- erklärt spezifische Herausforderungen und Ansätze zu Supply Chain Operations in der Prozessindustrie, insbesondere zu Transport und Lagerhaltung und zeigt zudem interdisziplinäre Bezüge von SCM zu Informationssystemen, Erfolgsmessung, Projektmanagement, Risiko- und Nachhaltigkeitsmanagement auf,
- transferriert die erarbeiteten Erkenntnissen in die Praxis durch SCM-Fallstudien und SCM-Projektdokumentationen.

Inhalt

Die Lehrveranstaltung "Supply Chain Management in der Prozessindustrie" betrachtet grundlegende Konzepte des Supply Chain Managements unter dem speziellem Fokus der Prozessindustrie. Strategische, planerische und operative Themen innerhalb einer durchgängigen Supply Chain werden untersucht, wobei relevante Ansätze in der Gestaltung, im Prozessmanagement und in der Erfolgsmessung betrachtet werden. Ergänzend werden interdisziplinäre Verbindungen des SCM zu Informationssystemen, Projektmanagement, Risiko- und Nachhaltigkeitsmanagement aufgezeigt. Der Kurs wird durch eine Vielzahl an interessanten Einblicken aus dem global führenden Chemieunternehmen BASF bereichert, die von Führungskräften anhand von Praxisbeispielen erläutert werden.

Arbeitsaufwand

Gesamtaufwand bei 4,5 Leistungspunkten: ca. 135.0 Stunden

Präsenzzeit: 30 Stunden

Vor – und Nachbereitung der LV: 45.0 Stunden
Prüfung und Prüfungsvorbereitung: 60.0 Stunden

Literatur

- Chopra, S./Meindl, P.: Supply Chain Management – Strategy, Planning, & Operations, 4th edition, Upper Saddle River, 2009.
- Verschiedene Fallstudien, die während des Kurses zur Verfügung gestellt werden.

T Teilleistung: Supply Chain Management with Advanced Planning Systems [T-WIWI-102763]

Verantwortung: Claus J. Bosch, Mathias Göbelt
Bestandteil von: [M-WIWI-101412] Industrielle Produktion III
[M-WIWI-101471] Industrielle Produktion II

Leistungspunkte	Sprache	Turnus	Version
3,5	englisch	Jedes Sommersemester	1

Veranstaltungen

Semester	LV-Nr.	Veranstaltungen	Art	SWS	Dozenten
SS 2017	2581961	Supply Chain Management with Advanced Planning Systems	Vorlesung (V)	2	Claus J. Bosch, Mathias Göbelt

Erfolgskontrolle(n)

Die Erfolgskontrolle erfolgt in Form einer mündlichen (30min.) oder schriftlichen (60 min.) Prüfung (nach §4(2), 1 SPO). Die Prüfung wird in jedem Semester angeboten und kann zu jedem ordentlichen Prüfungstermin wiederholt werden.

Voraussetzungen

Keine

Empfehlungen

Keine

V Auszug aus der Veranstaltung: Supply Chain Management with Advanced Planning Systems (SS 2017)

Lernziel

This lecture deals with supply chain management from a practitioner's perspective with a special emphasis on the software solution SAP SCM and the planning domain. First, the term supply chain management is defined and its scope is determined. Methods to analyze supply chains as well as indicators to measure supply chains are derived. Second, the structure of an APS (advanced planning system) is discussed in a generic way. Later in the lecture, the software solution SAP SCM is mapped to this generic structure. The individual planning tasks and software modules (demand planning, supply network planning, production planning / detailed scheduling, transportation planning / vehicle scheduling, global available-to-promise) are presented by discussing the relevant business processes, providing academic background, describing planning processes for a fictive company and showing the user interface and user-related processes in the software solution.

The lecture is supported by a self-explanatory tutorial, in which students can explore the software solution for the fictive company offline on their own.

Inhalt

- 1. Introduction to Supply Chain Management**
 - 1.1. Supply Chain Management Fundamentals
 - 1.2. Supply Chain Management Analytics
- 2. Structure of Advanced Planning Systems**
- 3. SAP SCM**
 - 3.1. Introduction / SCM Solution Map
 - 3.2. Demand Planning
 - 3.3. Supply Network Planning
 - 3.4. Production Planning and Detailed Scheduling
 - 3.5. Deployment
 - 3.6. Transportation Planning and Vehicle Scheduling
 - 3.7. [Optional] Global Available to Promise
- 4. SAP SCM in Practice**
 - 4.1. Success Stories
 - 4.2. SAP Implementation Methodology

Arbeitsaufwand

Gesamtaufwand bei 3,5 Leistungspunkten: ca. 105 Stunden
Präsenzzeit: 30 Stunden

Selbststudium: 75 Stunden

T Teilleistung: Symmetrische Verschlüsselungsverfahren [T-INFO-101390]

Verantwortung: Jörn Müller-Quade
Bestandteil von: [M-INFO-101197] Computersicherheit
[M-INFO-101198] Fortgeschrittene Themen der Kryptographie
[M-INFO-101207] Netzsicherheit - Theorie und Praxis

Leistungspunkte	Sprache	Turnus	Version
3	deutsch	Jedes Sommersemester	1

Veranstaltungen

Semester	LV-Nr.	Veranstaltungen	Art	SWS	Dozenten
SS 2017	24629	Symmetrische Verschlüsselungsverfahren	Vorlesung (V)	2	Willi Geiselman, Jörn Müller-Quade

Erfolgskontrolle(n)

Die Erfolgskontrolle erfolgt in Form einer mündlichen Prüfung von i.d. Regel 20 Min.nach § 4 Abs. 2 Nr. 2 SPO.

Voraussetzungen

Keine.

V Auszug aus der Veranstaltung: Symmetrische Verschlüsselungsverfahren (SS 2017)

Lernziel

Der /die Studierende

- kennt die wichtigsten Algorithmen und Bausteine bei symmetrischer Verschlüsselung;
- kennt und versteht die wichtigsten Angriffsmethoden auf symmetrische Verschlüsselungsverfahren;
- beurteilt die Sicherheit gegebener Verfahren und erkennt Gefahren.

Inhalt

Diese Veranstaltung vermittelt die theoretischen und praktischen Aspekte der symmetrischen Kryptographie. Im Einzelnen werden behandelt:

- Historische Chiffren, soweit sie für die Beurteilung der Sicherheit von aktuell eingesetzten Chiffren hilfreich sind.
- Blockchiffren und die bekanntesten Angriffsmethoden (differentielle und lineare Analyse, meet-in-the-middle-Angriffe, slide attacks).
- Hash-Funktionen - hier stehen Angriffe im Vordergrund und die dadurch eröffneten Möglichkeiten aus "unsinnigen Kollisionen" Signaturen von sinnvollen Nachrichten zu fälschen.
- Sicherheitsbegriffe für symmetrische Verschlüsselungsverfahren und deren Betriebsmodi.

Arbeitsaufwand

1. Präsenzzeit in Vorlesungen: 22,5 h
2. Vor-/Nachbereitung derselbigen: 40 h
3. Prüfungsvorbereitung und Präsenz in selbiger: 27 h

T Teilleistung: Taktisches und operatives Supply Chain Management [T-WIWI-102714]

Verantwortung: Stefan Nickel

Bestandteil von: [M-WIWI-101415] Operations Research im Supply Chain Management und Health Care Management
[M-WIWI-102832] Operations Research im Supply Chain Management

Leistungspunkte	Sprache	Turnus	Version
4,5	deutsch	Jedes Sommersemester	2

Veranstaltungen

Semester	LV-Nr.	Veranstaltungen	Art	SWS	Dozenten
SS 2017	2550486	Taktisches und operatives SCM	Vorlesung (V)	2	Stefan Nickel
SS 2017	2550487	Übungen zu Taktisches und operatives SCM	Übung (Ü)	1	Stefan Nickel, Brita Rohrbeck

Erfolgskontrolle(n)

Die Erfolgskontrolle erfolgt in Form einer 120-minütigen schriftlichen Prüfung (nach §4(2), 1 SPO).

Die Prüfung wird jedes Semester angeboten.

Zulassungsvoraussetzung zur Klausur ist die erfolgreiche Teilnahme an den Online-Übungen.

Voraussetzungen

Zulassungsvoraussetzung zur Klausur ist die erfolgreiche Teilnahme an den Online-Übungen.

Empfehlungen

Keine

Anmerkung

Die Lehrveranstaltung wird in jedem Sommersemester angeboten. Das für drei Studienjahre im Voraus geplante Lehrangebot kann im Internet nachgelesen werden.

V Auszug aus der Veranstaltung: Taktisches und operatives SCM (SS 2017)

Lernziel

Der/die Studierende

- erlangt Expertise in grundlegenden Verfahren aus den Bereichen der Beschaffungs- und Distributionslogistik, sowie Methoden der Lagerbestands- und Losgrößenplanung,
- erwirbt die Fähigkeit, quantitative Modelle in der Transportplanung (Langstreckenplanung und Auslieferungsplanung), dem Lagerhaltungsmanagement und der Losgrößenplanung in der Produktion einzusetzen,
- wendet die erlernten Verfahren in vertiefter Form und in Fallstudien praxisnah an.

Inhalt

Die Vorlesung vermittelt grundlegende quantitative Methoden der Standortplanung im Rahmen des strategischen Supply Chain Managements. Neben verschiedenen Möglichkeiten zur Standortbeurteilung werden die Studierenden mit den klassischen Standortplanungsmodellen (planare Modelle, Netzwerkmodelle und diskrete Modelle) sowie speziellen Standortplanungsmodellen für das Supply Chain Management (Einperiodenmodelle, Mehrperiodenmodelle) vertraut gemacht. Die parallel zur Vorlesung angebotenen Übungen bieten die Gelegenheit, die erlernten Verfahren praxisnah umzusetzen.

Literatur

Weiterführende Literatur

- Daskin: Network and Discrete Location: Models, Algorithms, and Applications, Wiley, 1995
- Domschke, Drexl: Logistik: Standorte, 4. Auflage, Oldenbourg, 1996
- Francis, McGinnis, White: Facility Layout and Location: An Analytical Approach, 2nd Edition, Prentice Hall, 1992
- Love, Morris, Wesolowsky: Facilities Location: Models and Methods, North Holland, 1988
- Thonemann: Operations Management - Konzepte, Methoden und Anwendungen, Pearson Studium, 2005

T Teilleistung: Technologiebewertung [T-WIWI-102858]

Verantwortung: Daniel Jeffrey Koch
Bestandteil von: [M-WIWI-101507] Innovationsmanagement

Leistungspunkte	Turnus	Version
3	Jedes Sommersemester	1

Erfolgskontrolle(n)

Die Erfolgskontrolle erfolgt in Form einer Erfolgskontrolle anderer Art (§4 (2), 3 SPO 2007) bzw. Prüfungsleistung anderer Art (§4(2), 3 SPO 2015).

Die Note setzt sich zu gleichen Teilen aus den Noten der schriftlichen Ausarbeitung und des Referats zusammen.

Voraussetzungen

Keine

Empfehlungen

Der vorherige Besuch der Vorlesung *Innovationsmanagement*[2545015] wird empfohlen.

Anmerkung

Das Seminar findet in Sommersemestern gerader Jahre statt.

T Teilleistung: Technologien für das Innovationsmanagement [T-WIWI-102854]

Verantwortung: Daniel Jeffrey Koch
Bestandteil von: [M-WIWI-101507] Innovationsmanagement

Leistungspunkte	Turnus	Version
3	Jedes Wintersemester	2

Veranstaltungen

Semester	LV-Nr.	Veranstaltungen	Art	SWS	Dozenten
WS 17/18	2545106	Technologien für das Innovationsmanagement	Block (B)	2	Daniel Jeffrey Koch

Erfolgskontrolle(n)

Die Erfolgskontrolle erfolgt als Erfolgskontrolle anderer Art (§4 (2), 3 SPO 2007) bzw. Prüfungsleistung anderer Art (§4(2), 3 SPO 2015) in Form eines Referats und einer schriftlichen Ausarbeitung im Umfang von ca. 15 Seiten. Die Note setzt sich zu gleichen Teilen aus den Noten der schriftlichen Ausarbeitung und des Referats zusammen.

Voraussetzungen

Keine

Empfehlungen

Der vorherige Besuch der Vorlesung Innovationsmanagement: Konzepte, Strategien und Methoden [2545015] wird empfohlen.

V Auszug aus der Veranstaltung: Technologien für das Innovationsmanagement (WS 17/18)

Lernziel

Die Studierenden eignen sich eine Methode zur Analyse von Technologien in der frühen Phase des Innovationsmanagements an und wenden diese auf ein selbst gewähltes Anwendungsbeispiel an.

Inhalt

Das Seminar „Technologien für das Innovationsmanagement“ wird sich auf die frühe Phase oder fuzzy front end im Innovationsmanagement fokussieren. Technologien können hier vor allem bei der Versorgung mit Informationen eine große Bedeutung erlangen. In global verteilten FuE-Organisationen ist es notwendig in der frühen Phase des Innovationsprozesses möglichst umfangreich Informationen zu neuen technologischen Entwicklungen zusammenzubringen. Hierbei können Informations- und Kommunikationstechnologien unterstützen.

Literatur

Werden in der ersten Veranstaltung bekannt gegeben.

T Teilleistung: Technologischer Wandel in der Energiewirtschaft [T-WIWI-102694]

Verantwortung: Martin Wietschel

Bestandteil von: [\[M-WIWI-101452\]](#) Energiewirtschaft und Technologie

Leistungspunkte	Turnus	Version
3	Jedes Wintersemester	1

Erfolgskontrolle(n)

Die Prüfung wird für Erstschreiber letztmals im Wintersemester 2017/2018 angeboten. Eine letztmalige Wiederholungsprüfung wird es im Sommersemester 2018 geben (nur für Nachschreiber).

Die Erfolgskontrolle erfolgt in Form einer schriftlichen Prüfung (60min.) (nach §4(2), 1 SPO).

Empfehlungen

Keine

T Teilleistung: Telekommunikations- und Internetökonomie [T-WIWI-102713]

Verantwortung: Kay Mitusch
Bestandteil von: [M-WIWI-101409] Electronic Markets

Leistungspunkte	Sprache	Turnus	Version
4,5	deutsch	Jedes Wintersemester	1

Veranstaltungen

Semester	LV-Nr.	Veranstaltungen	Art	SWS	Dozenten
WS 17/18	2561232	Telekommunikations- und Internetökonomie	Vorlesung (V)	2	Kay Mitusch
WS 17/18	2561233	Übung zu Telekommunikations- und Internet-ökonomie	Übung (Ü)	1	Cornelia Gremm, Kay Mitusch

Erfolgskontrolle(n)

Die Erfolgskontrolle erfolgt in Form einer schriftlichen 60 min. Prüfung in der vorlesungsfreien Zeit des Semesters (nach §4(2), 1 SPO).

Die Prüfung wird in jedem Semester angeboten und kann zu jedem ordentlichen Prüfungstermin wiederholt werden.

Voraussetzungen

Keine

Empfehlungen

Grundkenntnisse und Fertigkeiten der Mikroökonomie aus einem Bachelorstudium werden erwartet.

Besonders hilfreich, aber nicht notwendig sind Kenntnisse in Industrieökonomie. Der vorherige Besuch der Veranstaltungen *Wettbewerb in Netzen*[26240] oder *Industrieökonomik*[2520371] ist in jedem Falle hilfreich, gilt allerdings nicht als formale Voraussetzung. Die in Englisch gehaltene Veranstaltung *Communications Economics* [26462] ist komplementär und stellt eine sinnvolle Ergänzung dar.

V Auszug aus der Veranstaltung: Telekommunikations- und Internetökonomie (WS 17/18)

Lernziel

Die Studierenden

- kennen die wirtschaftlich relevanten technologischen und organisatorischen Eigenschaften der Fest- und Mobilfunknetze und des Internets
- verstehen die komplexen Wettbewerbsprozesse im Telekommunikations- und Internetsektor
- können mithilfe des analytischen Instrumentariums diese Wettbewerbsprozesse analysieren und die laufenden wirtschafts- und regulierungspolitischen Diskussionen einschätzen und beurteilen

Die Veranstaltung eignet sich für alle, die im Berufsleben mit diesen Sektoren zu tun haben werden.

Inhalt

Unter den Netzwerksektoren ist der Telekommunikations- und Internetsektor der dynamischste und vielfältigste. Probleme eines natürlichen Monopols gibt es immer noch in Teilbereichen. Daneben findet Wettbewerb sowohl auf der Dienste-Ebene, als auch auf der Infrastruktur-Ebene statt. Beide Ebenen sind zudem durch vertikale Qualitätsdifferenzierungen und hohe Technologiedynamik charakterisiert. Wie soll also die Regulierung dieses Sektors aussehen? Wie sollten Telefon- und Internetanbieter die gegenseitigen Netzzugangpreise festlegen und wie lassen sich Anreize für den Infrastrukturausbau setzen?

Das Internet ist ein freier Markt par excellence, da jedermann ohne große Eintrittskosten Internetdienste anbieten und so leicht weltweit Kunden erreichen kann. Wieso kann dann aber eine Firma wie ebay den Markt für Internet-Auktionsplattformen so stark dominieren? Um diese und weitere Fragen zu klären werden die Ursachen für Marktkonzentration im Internet ebenso untersucht wie die Wettbewerbsimplikationen der Next Generations Networks.

Arbeitsaufwand

Gesamtaufwand bei 4,5 Leistungspunkten: ca. 135.0 Stunden

Präsenzzeit: 30 Stunden

Vor – und Nachbereitung der LV: 45.0 Stunden

Prüfung und Prüfungsvorbereitung: 60.0 Stunden

Literatur

J.-J. Laffont, J. Tirole (2000): Competition in Telecommunications, MIT Press.

Zarnekow, Wulf, Bronstaedt (2013): Internetwirtschaft: Das Geschäft des Datentransports im Internet.
Weitere Literatur wird in den einzelnen Veranstaltungen angegeben

T Teilleistung: Telekommunikationsrecht [T-INFO-101309]

Verantwortung: Nikolaus Marsch
Bestandteil von: [M-INFO-101217] Öffentliches Wirtschaftsrecht

Leistungspunkte	Sprache	Version
3	deutsch	1

Veranstaltungen

Semester	LV-Nr.	Veranstaltungen	Art	SWS	Dozenten
SS 2017	24632	Telekommunikationsrecht	Vorlesung (V)	2	Nikolaus Marsch

Erfolgskontrolle(n)

Die Erfolgskontrolle erfolgt in Form einer schriftlichen Prüfung im Umfang von i.d.R. 60 Minuten nach § 4 Abs. 2 Nr. 1 SPO.

Voraussetzungen

keine

Empfehlungen

Parallel zu den Veranstaltungen werden begleitende Tutorien angeboten, die insbesondere der Vertiefung der juristischen Arbeitsweise dienen. Ihr Besuch wird nachdrücklich empfohlen.

Während des Semesters wird eine Probeklausur zu jeder Vorlesung mit ausführlicher Besprechung gestellt. Außerdem wird eine Vorbereitungsstunde auf die Klausuren in der vorlesungsfreien Zeit angeboten.

Details dazu auf der Homepage des ZAR (www.kit.edu/zar).

V Auszug aus der Veranstaltung: Telekommunikationsrecht (SS 2017)

Lernziel

Die Telekommunikation ist die technische Grundlage der Informationswirtschaft. In welcher Art und Weise beispielsweise UMTS reguliert wird, ist von maßgeblicher Bedeutung für die Bereitstellung von Diensten in der Welt der mobilen Inhaltsdienste. Die zentralen Vorgaben der Telekommunikationsregulierung finden sich im Telekommunikationsgesetz (TKG). Dieses ist infolge gemeinschaftsrechtlicher Vorgaben 2004 vollständig novelliert worden. Die Vorlesung vermittelt dem Studenten die für das Verstehen der Rahmenbedingungen der Informationsgesellschaft unablässigen telekommunikationsrechtlichen Kenntnisse.

Inhalt

Die Vorlesung bietet einen Überblick über das neue TKG. Dabei wird die ganze Bandbreite der Regulierung behandelt: Von den materiellrechtlichen Instrumenten der wettbewerbsschaffenden ökonomischen Regulierung (Markt-, Zugangs-, Entgeltregulierung sowie besondere Missbrauchsaufsicht) und der nicht-ökonomischen Regulierung (Kundenschutz; Rundfunkübertragung; Vergabe von Frequenzen, Nummern und Wegerechten; Fernmeldegeheimnis; Datenschutz und öffentliche Sicherheit) bis hin zur institutionellen Ausgestaltung der Regulierung. Zum besseren Verständnis werden zu Beginn der Vorlesung die technischen und ökonomischen Grundlagen sowie die gemeinschafts- und verfassungsrechtlichen Vorgaben geklärt.

Arbeitsaufwand

Der Gesamtarbeitsaufwand für diese Lerneinheit beträgt bei 3 Leistungspunkten 90 h, davon 22,5 Präsenz.

Literatur

Da der Rechtsstoff teilweise im Diskurs mit den Studierenden erarbeitet werden soll, ist eine aktuelle Version des TKG zu der Vorlesung mitzubringen.

Weitere Literatur wird in der Vorlesung angegeben.

Weiterführende Literatur

Erweiterte Literaturangaben werden in der Vorlesung bekannt gegeben.

T Teilleistung: Telematik [T-INFO-101338]

Verantwortung: Martina Zitterbart
Bestandteil von: [M-INFO-101205] Future Networking
[M-INFO-101206] Networking
[M-INFO-100801] Telematik

Leistungspunkte	Sprache	Turnus	Version
6	deutsch	Jedes Wintersemester	1

Veranstaltungen

Semester	LV-Nr.	Veranstaltungen	Art	SWS	Dozenten
WS 17/18	24128	Telematik	Vorlesung (V)	3	Robert Bauer, Sebastian Friebe, Mario Hock, Martina Zitterbart

Erfolgskontrolle(n)

Die Erfolgskontrolle erfolgt in Form einer schriftlichen Prüfung im Umfang von ca. 90 Minuten nach § 4 Abs. 2 Nr. 1 SPO. Bei unvertretbar hohem Prüfungsaufwand kann die Prüfungsmodalität geändert werden. Daher wird sechs Wochen im Voraus angekündigt (§ 6 Abs. 3 SPO), ob die Erfolgskontrolle

- in Form einer mündlichen Prüfung nach § 4 Abs. 2 Nr. 2 SPO **oder**
- in Form einer schriftlichen Prüfung nach § 4 Abs. 2 Nr. 1 SPO

stattfindet.

Voraussetzungen

Keine

Empfehlungen

- Inhalte der Vorlesung **Einführung in Rechnernetze** oder vergleichbarer Vorlesungen werden vorausgesetzt.
- Der Besuch des modulbegleitenden **Basispraktikums Protokoll Engineering** wird empfohlen.

V Auszug aus der Veranstaltung: Telematik (WS 17/18)

Lernziel

Studierende

- beherrschen Protokolle, Architekturen, sowie Verfahren und Algorithmen, die im Internet für die Wegwahl und für das Zustandekommen einer zuverlässigen Ende-zu-Ende-Verbindung zum Einsatz kommen, sowie verschiedenen Medienzuteilungsverfahren in lokalen Netzen und weitere Kommunikationssysteme wie das leitungsvermittelte ISDN.
- besitzen ein Systemverständnis sowie Verständnis für die in einem weltumspannenden, dynamischen Netz auftretenden Probleme und der zur Abhilfe eingesetzten Mechanismen.
- sind mit aktuellen Entwicklungen wie z.B. SDN und Datacenter-Networking vertraut.
- kennen Möglichkeiten zur Verwaltung und Administration von Netzen.

Studierende beherrschen die grundlegenden Protokollmechanismen zur Etablierung zuverlässiger Ende-zu-Ende-Kommunikation. Studierende besitzen detailliertes Wissen über die bei TCP verwendeten Mechanismen zur Stau- und Flusskontrolle und können die Problematik der Fairness bei mehreren parallelen Transportströmen erörtern. Studierende können die Leistung von Transportprotokollen analytisch bestimmen und kennen Verfahren zur Erfüllung besonderer Rahmenbedingungen mit TCP, wie z.B. hohe Datenraten und kurze Latenzen. Studierende sind mit aktuellen Themen, wie der Problematik von Middleboxen im Internet, dem Einsatz von TCP in Datacentern und Multipath-TCP, vertraut. Studierende können Transportprotokolle in der Praxis verwenden und kennen praktische Möglichkeiten zur Überwindung der Heterogenität bei der Entwicklung verteilter Anwendungen, z.B. mithilfe von ASN.1 und BER.

Studierende kennen die Funktionen von Routern im Internet und können gängige Routing-Algorithmen wiedergeben und anwenden. Studierende können die Architektur eines Routers wiedergeben und kennen verschiedene Ansätze zur Platzierung von Puffern sowie deren Vor- und Nachteile. Studierende verstehen die Aufteilung von Routing-Protokolle in Interior und Exterior Gateway Protokolle und besitzen detaillierte Kenntnisse über die Funktionalität und die Eigenschaften von gängigen Protokollen wie RIP, OSPF und BGP. Die Studierenden sind mit aktuellen Themen wie IPv6 und SDN vertraut.

Studierende kennen die Funktion von Medienzuteilung und können Medienzuteilungsverfahren klassifizieren und analytisch bewerten. Studierende besitzen vertiefte Kenntnisse zu Ethernet und kennen verschiedene Ethernet-Ausprägungen und deren Unterschiede, insbesondere auch aktuelle Entwicklungen wie Echtzeit-Ethernet und Datacenter-Ethernet. Studierende können das Spanning-Tree-Protocol wiedergeben und anwenden. Studierende kennen die grundlegende Funktionsweise der Hilfsprotokolle LLC und PPP. Studierende kennen die physikalischen Grundlagen, die bei dem Entwurf und die Bewertung von digitalen Leitungscodes relevant sind. Studierende können verbreitete Kodierungen anwenden und kennen deren Eigenschaften. Studierende kennen die Architektur von ISDN und können insbesondere die Besonderheiten beim Aufbau des ISDN-Teilnehmeranschlusses wiedergeben. Studierende besitzen grundlegende Kenntnisse über das weltweite Telefonnetz SS7. Studierende können die technischen Besonderheiten von DSL wiedergeben. Studierende sind mit dem Konzept des Label Switching vertraut und können existierende Ansätze wie ATM und MPLS miteinander vergleichen. Studierende sind mit den grundlegenden Herausforderungen bei dem Entwurf optischer Transportnetze vertraut und kennen die grundlegenden Techniken, die bei SDH und DWDM angewendet werden.

Inhalt

Die Vorlesung behandelt Protokolle, Architekturen, sowie Verfahren und Algorithmen, die u.a. im Internet für die Wegewahl und für das Zustandekommen einer zuverlässigen Ende-zu-Ende-Verbindung zum Einsatz kommen. Neben verschiedenen Medienzuteilungsverfahren in lokalen Netzen werden auch weitere Kommunikationssysteme, wie z.B. das leitungsvermittelte ISDN behandelt. Die Teilnehmer sollten ebenfalls verstanden haben, welche Möglichkeiten zur Verwaltung und Administration von Netzen zur Verfügung stehen.

Arbeitsaufwand

Vorlesung mit 3 SWS plus Nachbereitung/Prüfungsvorbereitung, 6 LP.

6 LP entspricht ca. 180 Arbeitsstunden, davon

ca. 60 Std. Vorlesungsbesuch

ca. 60 Std. Vor-/Nachbereitung

ca. 60 Std. Prüfungsvorbereitung

Literatur

S. Keshav. An Engineering Approach to Computer Networking. Addison-Wesley, 1997 J.F. Kurose, K.W. Ross. Computer Networking: A Top-Down Approach Featuring the Internet. 4rd Edition, Addison-Wesley, 2007 W. Stallings. Data and Computer Communications. 8th Edition, Prentice Hall, 2006 Weiterführende Literatur ■ D. Bertsekas, R. Gallager. Data Networks. 2nd Edition, Prentice-Hall, 1991 ■ F. Halsall. Data Communications, Computer Networks and Open Systems. 4th Edition, Addison-Wesley Publishing Company, 1996 ■ W. Haaß. Handbuch der Kommunikationsnetze. Springer, 1997 ■ A.S. Tanenbaum. Computer-Networks. 4th Edition, Prentice-Hall, 2004 ■ Internet-Standards ■ Artikel in Fachzeitschriften

T Teilleistung: Theory of Business Cycles (Konjunkturtheorie) [T-WIWI-102824]

Verantwortung: Marten Hillebrand

Bestandteil von: [M-WIWI-101462] Makroökonomische Theorie

Leistungspunkte	Turnus	Version
4,5	Jedes Wintersemester	1

Erfolgskontrolle(n)

Die Prüfung wird ab Sommersemester 2016 nicht mehr angeboten.

Die Erfolgskontrolle erfolgt in Form einer schriftlichen Prüfung (60min.) (nach §4(2), 1 SPO).

Die Prüfungen werden ausschließlich an den folgenden beiden Terminen angeboten: Nach Vorlesungsende (ca. Mitte Februar) sowie zu Beginn des Sommersemesters (ca. Anfang April).

Weitere Termine werden nicht angeboten.

Voraussetzungen

Siehe Studiengang

Empfehlungen

Grundlegende mikro- und makroökonomische Kenntnisse, wie sie beispielsweise in den Veranstaltungen *Volkswirtschaftslehre I (Mikroökonomie)*[2600012] und *Volkswirtschaftslehre II (Makroökonomie)*[2600014] vermittelt werden, werden vorausgesetzt.

Aufgrund der inhaltlichen Ausrichtung der Veranstaltung wird ein Interesse an quantitativ-mathematischer Modellierung vorausgesetzt.

Anmerkung

Die Veranstaltung wird vollständig in englischer Sprache angeboten

T Teilleistung: Theory of Economic Growth (Wachstumstheorie) [T-WIWI-102825]

Verantwortung: Marten Hillebrand

Bestandteil von: [M-WIWI-101462] Makroökonomische Theorie

Leistungspunkte	Turnus	Version
4,5	Jedes Sommersemester	1

Erfolgskontrolle(n)

Die Prüfung wird ab Sommersemester 2016 nicht mehr angeboten.

Die Erfolgskontrolle erfolgt in Form einer schriftlichen Prüfung (60min.) (nach §4(2), 1 SPO).

Die Prüfungen werden ausschließlich an den folgenden beiden Terminen angeboten: Nach Vorlesungsende (ca. Mitte Juli) sowie zu Beginn des Wintersemesters (ca. Anfang Oktober).

Weitere Termine werden nicht angeboten.

Voraussetzungen

Keine

Empfehlungen

Die Veranstaltungen *Volkswirtschaftslehre I (Mikroökonomie)* [2600012] und *Volkswirtschaftslehre II (Makroökonomie)* [2600014] müssen erfolgreich abgeschlossen sein.

Aufgrund der inhaltlichen Ausrichtung der Veranstaltung wird ein Interesse an quantitativ-mathematischer Modellierung vorausgesetzt.

Anmerkung

Die Veranstaltung wird komplett in englischer Sprache angeboten.

T Teilleistung: Topics in Experimental Economics [T-WIWI-102863]

Verantwortung: Johannes Philipp Reiß

Bestandteil von: [M-WIWI-101505] Experimentelle Wirtschaftsforschung

Leistungspunkte	Turnus	Version
4,5	Unregelmäßig	1

Erfolgskontrolle(n)

Die Erfolgskontrolle erfolgt in Form einer schriftlichen Prüfung (nach §4(2), 1 SPO).

Voraussetzungen

Keine

Empfehlungen

Es werden Kenntnisse in Experimenteller Wirtschaftsforschung vorausgesetzt.

Anmerkung

Die Vorlesung wird in jedem zweiten Sommersemester angeboten, das nächste Mal voraussichtlich im S2020 (voraussichtlich nicht im S2018). Die Wiederholungsprüfung kann zu jedem späteren, ordentlichen Prüfungstermin angetreten werden. Die Prüfungstermine werden ausschließlich in dem Semester, in dem die Vorlesung angeboten wird sowie im unmittelbar darauf folgenden Semester angeboten. Die Stoffinhalte beziehen sich auf die zuletzt gehaltene Lehrveranstaltung.

T Teilleistung: Ubiquitäre Informationstechnologien [T-INFO-101326]

Verantwortung: Michael Beigl
Bestandteil von: [M-INFO-101226] Kontextsensitive ubiquitäre Systeme
[M-WIWI-101458] Ubiquitous Computing
[M-INFO-101203] Wireless Networking
[M-INFO-101210] Dynamische IT-Infrastrukturen

Leistungspunkte	Turnus	Version
5	Jedes Wintersemester	1

Veranstaltungen

Semester	LV-Nr.	Veranstaltungen	Art	SWS	Dozenten
WS 17/18	24146	Ubiquitäre Informationstechnologien	Vorlesung / Übung 2+1 (VÜ)		Michael Beigl

Erfolgskontrolle(n)

Die Erfolgskontrolle erfolgt in Form einer mündlichen Prüfung im Umfang von 20 min. nach § 4 Abs. 2 Nr. 2 SPO.

Voraussetzungen

Keine

V Auszug aus der Veranstaltung: Ubiquitäre Informationstechnologien (WS 17/18)

Lernziel

Ziel der Vorlesung ist es, Kenntnisse über Grundlagen und weitergehende Methoden und Techniken des Ubiquitous Computing zu vermitteln. Nach Abschluss der Vorlesung können die Studierenden

- das erlernte Wissen über existierende Ubiquitous Computing Systeme wiedergeben und erörtern.
- die allgemeinen Kenntnisse zu Ubiquitären Systemen bewerten und Aussagen und Gesetzmäßigkeiten auf Sonderfälle übertragen.
- unterschiedliche Methoden zu Design-Prozessen und Nutzerstudien bewerten und beurteilen sowie geeignete Methoden für die Entwicklung neuer Lösungen auswählen.
- selbst neue ubiquitäre Systeme für den Einsatz in Alltags- oder industriellen Prozessumgebungen erfinden, planen, entwerfen und bewerten sowie Aufwände und technische Implikationen bemessen.

Inhalt

Die Vorlesung gibt einen Überblick über Konzepte, Theorien und Methoden der Ubiquitären Informationstechnologie (Ubiquitous Computing). Anhand des Appliance-Konzepts werden dann in der Übung von den Studierenden eigene Appliances entworfen, die Konstruktion geplant und dann entwickelt. Die notwendigen technischen und methodischen Grundlagen wie Hardware für Ubiquitäre Systeme, Software für Ubiquitäre Systeme, Prinzipien der Kontextererkennung für Ubiquitäre Systeme, Vernetzung Ubiquitärerer Systeme und Entwurf von Ubiquitären Systemen und insbesondere Information Appliances werden thematisiert. In Ubiquitous Computing entwickelte Methoden des Entwurfs und Testens für Mensch-Maschine Interaktion und Mensch-Maschine Schnittstellen werden ausführlich erklärt. Es findet auch eine Einführung in die wirtschaftlichen Aspekte eines Ubiquitären Systems statt. Im Übungsteil der Vorlesung wird durch praktische Anwendung der Wissensgrundlage der Vorlesung das Verständnis in Ubiquitäre Systeme vertieft. Die Studierenden entwerfen und entwickeln dazu eine eigene Appliance und testen diese. Ziel ist es die Schritte hin zu einer prototypischen und eventuell marktfähigen Appliance durchlaufen zu haben.

Arbeitsaufwand

Der Gesamtarbeitsaufwand für diese Lerneinheit beträgt ca. 150 Stunden (5.0 Credits).

Aktivität

Arbeitsaufwand

Präsenzzeit: Besuch der Vorlesung

15 x 90 min

22 h 30 min

Präsenzzeit: Besuch der Übung

15 x 45 min

11 h 15 min

Vor- / Nachbereitung der Vorlesung und Übung

15 x 90 min

22 h 30 min

Selbstentwickeltes Konzept für eine Information Appliance entwickeln

33 h 45 min

Foliensatz 2x durchgehen

2 x 12 h

24 h 00 min

Prüfung vorbereiten

36 h 00 min

SUMME

150 h 00 min

Arbeitsaufwand für die Lerneinheit "Übiquitäre Informationstechnologien"

T Teilleistung: Übungsschein Mensch-Maschine-Interaktion [T-INFO-106257]

Verantwortung: Michael Beigl
Bestandteil von: [M-INFO-100729] Mensch-Maschine-Interaktion

Leistungspunkte	Sprache	Turnus	Version
0	deutsch	Jedes Sommersemester	1

Veranstaltungen

Semester	LV-Nr.	Veranstaltungen	Art	SWS	Dozenten
SS 2017	2400095	Mensch-Maschine-Interaktion	Übung (Ü)	1	Michael Beigl, Andrea Schankin
SS 2017	24659	Mensch-Maschine-Interaktion	Vorlesung (V)	2	Michael Beigl, Matthias Budde, Andrea Schankin

Erfolgskontrolle(n)

Die Erfolgskontrolle erfolgt in Form einer Studienleistung nach § 4 Abs. 3 SPO (unbenoteter Übungsschein).

Voraussetzungen

Keine.

Anmerkung

Die Teilnahme an der Übung ist verpflichtend und die Inhalte der Übung sind relevant für die Prüfung.

V Auszug aus der Veranstaltung: Mensch-Maschine-Interaktion (SS 2017)

Lernziel

Die Vorlesung führt in Grundlagen der Mensch-Maschine Kommunikation ein. Nach Abschluss der Veranstaltung können die Studierenden

- grundlegende Kenntnisse über das Gebiet Mensch-Maschine Interaktion wiedergeben
- grundlegende Techniken zur Analyse von Benutzerschnittstellen nennen und anwenden
- grundlegende Regeln und Techniken zur Gestaltung von Benutzerschnittstellen anwenden
- existierende Benutzerschnittstellen und deren Funktion analysieren und bewerten

Inhalt

Themenbereiche sind:

1. Informationsverarbeitung des Menschen (Modelle, physiologische und psychologische Grundlagen, menschliche Sinne, Handlungsprozesse),
2. Designgrundlagen und Designmethoden, Ein- und Ausgabeeinheiten für Computer, eingebettete Systeme und mobile Geräte,
3. Prinzipien, Richtlinien und Standards für den Entwurf von Benutzerschnittstellen
4. Technische Grundlagen und Beispiele für den Entwurf von Benutzungsschnittstellen (Textdialoge und Formulare, Menüsysteme, graphische Schnittstellen, Schnittstellen im WWW, Audio-Dialogsysteme, haptische Interaktion, Gesten),
5. Methoden zur Modellierung von Benutzungsschnittstellen (abstrakte Beschreibung der Interaktion, Einbettung in die Anforderungsanalyse und den Softwareentwurfsprozess),
6. Evaluierung von Systemen zur Mensch-Maschine-Interaktion (Werkzeuge, Bewertungsmethoden, Leistungsmessung, Checklisten).
7. Übung der oben genannten Grundlagen anhand praktischer Beispiele und Entwicklung eigenständiger, neuer und alternativer Benutzungsschnittstellen.

Arbeitsaufwand

Der Gesamtarbeitsaufwand für diese Lerneinheit beträgt ca. 180 Stunden (6.0 Credits).

Aktivität

Arbeitsaufwand

Präsenzzeit: Besuch der Vorlesung

15 x 90 min

22 h 30 min

Präsenzzeit: Besuch der Übung

8x 90 min

12 h 00 min

Vor- / Nachbereitung der Vorlesung

15 x 150 min

37 h 30 min

Vor- / Nachbereitung der Übung

8x 360min

48h 00min

Foliensatz/Skriptum 2x durchgehen

2 x 12 h

24 h 00 min

Prüfung vorbereiten

36 h 00 min

SUMME

180h 00 min

Arbeitsaufwand für die Lerneinheit "Mensch-Maschine-Interaktion"

Literatur

David Benyon: Designing Interactive Systems: A Comprehensive Guide to HCI and Interaction Design. Addison-Wesley Educational Publishers Inc; 2nd Revised edition; ISBN-13: 978-0321435330

Steven Heim: The Resonant Interface: HCI Foundations for Interaction Design. Addison Wesley; ISBN-13: 978-0321375964

T Teilleistung: Umweltrecht [T-INFO-101348]

Verantwortung: Matthias Bäcker
Bestandteil von: [M-INFO-101217] Öffentliches Wirtschaftsrecht

Leistungspunkte	Sprache	Turnus	Version
3	deutsch	Jedes Semester	1

Veranstaltungen

Semester	LV-Nr.	Veranstaltungen	Art	SWS	Dozenten
WS 17/18	24140	Umweltrecht	Vorlesung (V)	2	Nikolaus Marsch

Erfolgskontrolle(n)

Die Erfolgskontrolle erfolgt in Form einer schriftlichen Prüfung (60 min) zu Beginn der vorlesungsfreien Zeit des Semesters (nach § 4(2), 1 SPO). Die Prüfung wird in jedem Wintersemester angeboten und kann zu jedem ordentlichen Prüfungstermin wiederholt werden.

Voraussetzungen

keine

Empfehlungen

Es werden Kenntnisse aus dem Bereich Recht, insb. Öffentliches Recht I oder II empfohlen.

Parallel zu den Veranstaltungen werden begleitende Tutorien angeboten, die insbesondere der Vertiefung der juristischen Arbeitsweise dienen. Ihr Besuch wird nachdrücklich empfohlen.

Während des Semesters wird eine Probeklausur zu jeder Vorlesung mit ausführlicher Besprechung gestellt. Außerdem wird eine Vorbereitungsstunde auf die Klausuren in der vorlesungsfreien Zeit angeboten.

Details dazu auf der Homepage des ZAR (www.kit.edu/zar).

V Auszug aus der Veranstaltung: Umweltrecht (WS 17/18)

Lernziel

Das Umweltrecht ist eine vielseitige Materie, die Unternehmensführung vielseitig beeinflusst. Studenten sollen ein Gespür für die vielen Facetten des Umweltrechts und seiner Instrumente erhalten. Neben klassischen rechtlichen Instrumenten wie Genehmigung sollen sie daher auch ökonomisch geprägte Instrumente wie Informationsgewinnung und -verbreitung oder Handel mit Zertifikaten kennenlernen.

Vor diesem Hintergrund liegt der Schwerpunkt der Veranstaltung im Immissionsschutz- und Abfallrecht. Des weiteren wird das Wasserrecht, das Bodenschutzrecht und das Naturschutzrecht behandelt. Studenten sollen in der Lage sein, einfache Fälle mit Bezug zum Umweltrecht zu behandeln.

Inhalt

Die Vorlesung beginnt mit einer Einführung in die besondere Problematik, der das Umweltrecht gerecht zu werden versucht. Es werden verschiedene Instrumente, abgeleitet aus der Lehre von den Gemeinschaftsgütern, vorgestellt. Daran schließen sich Einheiten zum Immissionsschutz-, Abfall-, Wasser-, Bodenschutz- und Naturschutzrecht an.

Arbeitsaufwand

Der Gesamtarbeitsaufwand für diese Lerneinheit beträgt ca. 120 Stunden (4.0 Credits).

Literatur

Wird in der Veranstaltung bekannt gegeben.

Weiterführende Literatur

Wird in der Veranstaltung bekannt gegeben.

T Teilleistung: Unterteilungsalgorithmen [T-INFO-103550]

Verantwortung: Hartmut Prautzsch

Bestandteil von: [M-INFO-101214] Algorithmen der Computergrafik

Leistungspunkte	Turnus	Version
5	Jedes Sommersemester	1

Erfolgskontrolle(n)

Die Erfolgskontrolle erfolgt in Form einer mündlichen Prüfung im Umfang von i.d.R. 20-30 Minuten und durch einen benoteten Übungsschein nach § 4 Abs. 2 Nr. 2 und 3 SPO.

Voraussetzungen

Keine.

Empfehlungen

Kenntnisse der Vorlesung Kurven und Flächen im CAD können helfen.

T Teilleistung: Urheberrecht [T-INFO-101308]

Verantwortung: Thomas Dreier
Bestandteil von: [M-INFO-101242] Governance, Risk & Compliance
[M-INFO-101215] Recht des Geistigen Eigentums

Leistungspunkte	Sprache	Turnus	Version
3	deutsch	Jedes Semester	1

Veranstaltungen

Semester	LV-Nr.	Veranstaltungen	Art	SWS	Dozenten
WS 17/18	24121	Urheberrecht	Vorlesung (V)	2	Thomas Dreier

Erfolgskontrolle(n)

Die Erfolgskontrolle erfolgt in Form einer schriftlichen Prüfung (Klausur) nach §4, Abs. 2, 1 SPO.

Voraussetzungen

keine

Empfehlungen

Keine

V Auszug aus der Veranstaltung: Urheberrecht (WS 17/18)

Lernziel

Der/die Studierende hat vertiefte Kenntnisse auf dem Gebiet des Urheberrechts. Er/sie erkennt die Zusammenhänge zwischen den wirtschaftlichen Hintergründen, den rechtspolitischen Anliegen, den informations- und kommunikationstechnischen Rahmenbedingungen und dem rechtlichen Regelungsrahmen. Er/sie kennt die Regelungen des nationalen, europäischen und internationalen Urheberrechts und kann sie auf praktische Sachverhalte anwenden.

Inhalt

Die Vorlesung befasst sich mit den urheberrechtlich geschützten Werken, den Rechten der Urheber, dem Rechtsverkehr, den urheberrechtlichen Schrankenbestimmungen, der Dauer, den verwandten Schutzrechten, der Rechtsdurchsetzung und der kollektiven Rechtswahrnehmung. Gegenstand der Vorlesung ist nicht allein das deutsche, sondern auch das europäische und das internationale Urheberrecht. Die Studenten sollen die Zusammenhänge zwischen den wirtschaftlichen Hintergründen, den rechtspolitischen Anliegen, den informations- und kommunikationstechnischen Rahmenbedingungen und dem rechtlichen Regelungsrahmen erkennen. Sie sollen die Regelungen des nationalen, europäischen und internationalen Urheberrechts kennen lernen und auf praktische Sachverhalte anwenden können.

Arbeitsaufwand

Der Gesamtarbeitsaufwand für diese Lerneinheit beträgt 90 h, davon 22,5 h Präsenz, 45 h Vor- und Nachbereitungszeit sowie 22,5 h für die Klausurvorbereitung.

Literatur

Schulze, Gernot: "Meine Rechte als Urheber", Verlag C.H.Beck, aktuelle Auflage

Weiterführende Literatur

Ergänzende Literatur wird in den Vorlesungsfolien angegeben.

T Teilleistung: Valuation [T-WIWI-102621]

Verantwortung: Martin Ruckes
Bestandteil von: [M-WIWI-101482] Finance 1
[M-WIWI-101483] Finance 2

Leistungspunkte	Sprache	Turnus	Version
4,5	englisch	Jedes Wintersemester	1

Veranstaltungen

Semester	LV-Nr.	Veranstaltungen	Art	SWS	Dozenten
WS 17/18	2530212	Valuation	Vorlesung (V)	2	Martin Ruckes
WS 17/18	2530213	Übungen zu Valuation	Übung (Ü)	1	Martin Ruckes, Meik Scholz-Daneshgari

Erfolgskontrolle(n)

Die Erfolgskontrolle erfolgt in Form einer schriftlichen 60min. Prüfung in der vorlesungsfreien Zeit des Semesters (nach §4(2), 1 SPO).

Die Prüfung wird in jedem Semester angeboten und kann zu jedem ordentlichen Prüfungstermin wiederholt werden.

Voraussetzungen

Keine

Empfehlungen

Keine

V Auszug aus der Veranstaltung: Valuation (WS 17/18)

Lernziel

Die Studierenden

- sind in der Lage komplexe Investitionsprojekte aus finanzwirtschaftlicher Sicht zu beurteilen,
- vermögen Unternehmen zu bewerten,
- sind imstande potenzielle Unternehmensübernahmen auf ihre Vorteilhaftigkeit zu prüfen.

Inhalt

Inhalt:

- Prognose von Zahlungsströmen
- Abschätzung der Kapitalkosten
- Unternehmensbewertung
- Mergers and Acquisitions
- Realoptionen

Literatur

Weiterführende Literatur

Titman/Martin (2013): *Valuation - The Art and Science of Corporate Investment Decisions*, 2nd. ed. Pearson International.

T Teilleistung: Verteiltes Rechnen [T-INFO-101298]

Verantwortung: Achim Streit
Bestandteil von: [M-INFO-101210] Dynamische IT-Infrastrukturen

Leistungspunkte	Sprache	Turnus	Version
4	deutsch	Jedes Wintersemester	1

Veranstaltungen

Semester	LV-Nr.	Veranstaltungen	Art	SWS	Dozenten
WS 17/18	2400050	Verteiltes Rechnen	Vorlesung (V)	2	Peter Krauß, Achim Streit

Erfolgskontrolle(n)

Die Erfolgskontrolle erfolgt in Form einer mündlichen Prüfung im Umfang von i.d.R. 20 Minuten nach § 4 Abs. 2 Nr. 2 SPO.

Voraussetzungen

Keine

Empfehlungen

Das Modul: Einführung in Rechnernetze wird vorausgesetzt.

V Auszug aus der Veranstaltung: Verteiltes Rechnen (WS 17/18)

Lernziel

Studierende verstehen die Grundbegriffe verteilter Systeme, im Speziellen in den aktuellen Techniken des Grid und Cloud Computing sowie des Management großer bzw. verteilter Daten. Sie wenden zugrundeliegenden Paradigmen und Services auf gegebene Beispiel an.

Studierende analysieren Methoden und Technologien des Grid und Cloud Computing sowie verteilten Daten-Managements, die für den Einsatz in alltags- und industriellen Anwendungsgebieten geeignet sind bzw. welche heute von Google, Facebook, Amazon, etc. eingesetzt werden. Hierfür vergleichen die Studierenden Web/Grid Services, elementare Grid Funktionalitäten, Datenlebenszyklen, Metadaten, Archivierung, Cloud Service Typen (IaaS, SaaS, PaaS) und Public/Private Clouds anhand von Beispielen aus der Praxis.

Inhalt

Die Vorlesung "Verteiltes Rechnen" gibt eine Einführung in die Welt des verteilten Rechnens mit einem Fokus auf Grundlagen, Technologien und Beispielen aus Grid, Cloud und dem Umgang mit Big Data.

Zuerst wird eine Einführung in die Hauptcharakteristika verteilter Systeme gegeben. Danach wird auf die Thematik Grid näher eingegangen und es werden Architektur, Grid Services, Sicherheit und Job Ausführung vorgestellt. Am Beispiel des WLCG (der Grid Infrastruktur zur Verteilung, Speicherung und Analyse der Daten des LHC-Beschleunigers am CERN) wird die enge Verwandtschaft zwischen Grid Computing und verteiltem Daten-Management dargestellt.

Im zweiten Teil werden Prinzipien und Werkzeuge zum Management großer bzw. verteilter Daten vorgestellt - dies schließt Datenlebenszyklus, Metadaten und Archivierung ein. Beispiele aus Wissenschaft und Industrie dienen zur Veranschaulichung. Moderne Speichersysteme wie z.B. dCache, xrootd, Ceph und HadoopFS werden als praktische Beispiele vorgestellt.

Der dritte Teil der Vorlesung geht auf das Thema Cloud ein. Nach der Definition grundlegender Begriffe und Prinzipien (IaaS, PaaS, SaaS, public vs. private Clouds), auch mittels Beispielen, wird das Thema Virtualisierung als grundlegende Technik des Cloud Computing vorgestellt. Den Abschluss bildet MapReduce als Mechanismus zur Verarbeitung und Analyse großer, verteilter Datenbestände wie es auch von Google eingesetzt wird.

Arbeitsaufwand

120 h / Semester, davon 30 h Präsenzzeit und 90 h Selbstlernen aufgrund der Komplexität des Stoffs

Literatur

1. Andrew Tanenbaum, Maarten van Steen: "Distributed systems: principles and paradigms", Prentice Hall, 2007, ISBN 0-13-613553-6
2. Ian Foster, Carl Kesselmann: "The Grid. Blueprint for a New Computing Infrastructure (2nd Edition)", Morgan Kaufmann, 2004, ISBN 1-55860-933-4
3. Fran Berman, Geoffrey Fox, Anthony J.G. Hey: "Grid Computing: Making the Global Infrastructure a Reality", Wiley, 2003, ISBN 0-470-85319-0
4. Tony Hey: "The Fourth Paradigm: Data-intensive Scientific Discovery", Microsoft Research, 2009, ISBN 978-0-9825442-0-4

-
5. Rajkumar Buyya, James Broberg und Andrzej M. Goscinski: "Cloud Computing: Principles and Paradigms", Wiley, 2011, ISBN 978-0-470-88799-8

T Teilleistung: Vertragsgestaltung [T-INFO-101316]

Verantwortung: Thomas Dreier
Bestandteil von: [M-INFO-101242] Governance, Risk & Compliance
[M-INFO-101216] Recht der Wirtschaftsunternehmen

Leistungspunkte	Sprache	Turnus	Version
3	deutsch	Jedes Semester	1

Veranstaltungen

Semester	LV-Nr.	Veranstaltungen	Art	SWS	Dozenten
SS 2017	24671	Vertragsgestaltung	Vorlesung (V)	2	Alexander Hoff

Erfolgskontrolle(n)

Die Erfolgskontrolle erfolgt in Form einer schriftlichen Prüfung (Klausur) nach § 4, Abs. 2, 1 der SPO.

Voraussetzungen

keine

Empfehlungen

Es werden Kenntnisse im Privatrecht vorausgesetzt, wie sie in den Veranstaltungen *BGB für Anfänger*, [24012], *BGB für Fortgeschrittene* [24504] und *Handels- und Gesellschaftsrecht* [24011] vermittelt werden.

V Auszug aus der Veranstaltung: Vertragsgestaltung (SS 2017)

Lernziel

Der/die Studierende kennt sich aus in den Grundfragen der Vertragsgestaltung. Er/sie kennt typische Vertragsgestaltungen. Der/die Studierende kann einfach gelagerte Problemfälle lösen und einfache Vertragsentwürfe formulieren. Er/sie hat ein Problembewusstsein entwickelt, welche Schwierigkeiten auftreten können bei der Gestaltung komplexerer Sachverhalte. Er/sie ist in der Lage, auch im internationalen Kontext Bezüge herzustellen.

Inhalt

Die Vorlesung befasst sich mit den Grundfragen der Vertragsgestaltung im Wirtschaftsrecht. Anhand ausgewählter Beispiele aus der Praxis wird ein Überblick über typische Vertragsgestaltungen vermittelt. Insbesondere werden die GmbH, die OHG, die KG, Die EWIV, der Verein und die Aktiengesellschaft behandelt. Dabei werden auch internationale und rechtsvergleichende Bezüge hergestellt.

Arbeitsaufwand

Der Gesamtarbeitsaufwand für diese Lerneinheit beträgt ca. 90 Stunden davon 22,5 h Präsenz, 45 h Vor- und Nachbereitungszeit sowie 22,5 h für die Klausurvorbereitung.

Literatur

Wird in der Vorlesung bekannt gegeben.

T Teilleistung: Vertragsgestaltung im IT-Bereich [T-INFO-102036]

Verantwortung: Thomas Dreier
Bestandteil von: [M-INFO-101215] Recht des Geistigen Eigentums

Leistungspunkte	Sprache	Turnus	Version
3	deutsch	Jedes Semester	1

Veranstaltungen

Semester	LV-Nr.	Veranstaltungen	Art	SWS	Dozenten
WS 17/18	2411604	Vertragsgestaltung im IT-Bereich	Vorlesung (V)	2	Michael Bartsch, Philipp Harnischmacher

Erfolgskontrolle(n)

Die Erfolgskontrolle erfolgt in Form einer schriftlichen Prüfung (Klausur) nach §4, Abs. 2, 1 SPO.

Voraussetzungen

Keine

Empfehlungen

Keine

V Auszug aus der Veranstaltung: Vertragsgestaltung im IT-Bereich (WS 17/18)

Lernziel

Ziel der Vorlesung ist es, den Studenten aufbauend auf bereits vorhandenen Kenntnissen zum Schutz von Software als Immaterialgut vertiefte Einblicke in die Vertragsgestaltung in der Praxis zu verschaffen. Die Studenten sollen die Zusammenhänge zwischen den wirtschaftlichen Hintergründen, den technischen Merkmalen des Vertragsgegenstandes und dem rechtlichen Regelungsrahmen erkennen. Die Entwurfsarbeiten sollen aufbauend auf Vorbereitungen seitens der Studenten in den Vorlesungsstunden gemeinsam erfolgen. Lernziel ist es, später selbst Verträge erstellen zu können.

Inhalt

Die Vorlesung befasst sich mit Verträgen aus folgenden Bereichen:

- Verträge über Software
- Verträge des IT-Arbeitsrechts
- IT-Projekte und Outsourcing
- Internet-Verträge

Aus diesen Bereichen werden einzelne Vertragstypen ausgewählt (Beispiel: Softwarepflege; Arbeitsvertrag mit einem Software-Ersteller). Zum jeweiligen Vertrag werden die technischen Gegebenheiten und der wirtschaftliche Hintergrund erörtert sowie die Einstufung in das System der BGB-Verträge diskutiert. Hieraus werden die Regelungsfelder abgeleitet und schließlich die Klauseln formuliert. In einem zweiten Schritt werden branchenübliche Verträge diskutiert, insbesondere in Hinblick auf die Übereinstimmung mit dem Recht der Allgemeinen Geschäftsbedingungen. Lernziel ist es hier, die Wirkung des AGB-Rechts deutlicher kennenzulernen und zu erfahren, dass Verträge ein Mittel sind, Unternehmenskonzepte und Marktauftritte zu formulieren.

Arbeitsaufwand

Der Gesamtarbeitsaufwand für diese Lerneinheit beträgt bei 3 Leistungspunkten 90 h, davon 22,5 Präsenz.

Literatur

- Langenfeld, Gerrit Vertragsgestaltung Verlag C.H.Beck, III. Aufl. 2004
- Heussen, Benno Handbuch Vertragsverhandlung und Vertragsmanagement Verlag C.H.Beck, II. Aufl. 2002
- Schneider, Jochen Handbuch des EDV-Rechts Verlag Dr. Otto Schmidt KG, III. Aufl. 2002

Weiterführende Literatur

Ergänzende Literatur wird in den Vorlesungsfolien angegeben.

T Teilleistung: Wärmewirtschaft [T-WIWI-102695]

Verantwortung: Wolf Fichtner
Bestandteil von: [M-WIWI-101452] Energiewirtschaft und Technologie

Leistungspunkte	Sprache	Turnus	Version
3	deutsch	Jedes Sommersemester	1

Veranstaltungen

Semester	LV-Nr.	Veranstaltungen	Art	SWS	Dozenten
SS 2017	2581001	Wärmewirtschaft	Vorlesung (V)	2	Wolf Fichtner

Erfolgskontrolle(n)

Die Erfolgskontrolle erfolgt in Form einer schriftlichen Prüfung (60 min.) nach § 4 Abs. 2 Nr. 1 SPO.

Voraussetzungen

Keine.

Empfehlungen

Keine

Anmerkung

Zum Ende der Lehrveranstaltung findet ein Laborpraktikum statt.

V Auszug aus der Veranstaltung: Wärmewirtschaft (SS 2017)

Lernziel

Der/die Studierende besitzt weitgehende Kenntnisse über wärmebereitstellende Technologien und deren Anwendungsgebiete, insbesondere im Bereich der Kraft-Wärme-Kopplung, und ist in der Lage, sowohl technische als auch ökonomische Fragestellungen zu bearbeiten.

Inhalt

1. Einführung: Wärmemarkt
2. KWK-Technologien (inkl. Wirtschaftlichkeitsberechnungen)
3. Heizsysteme (inkl. Wirtschaftlichekeitsberechnungen)
4. Wärmeverteilung
5. Raumwärmebedarf und Wärmeschutzmaßnahmen
6. Wärmespeicher
7. Gesetzliche Rahmenbedingungen
8. Laborversuch Kompressionswärmepumpe

Arbeitsaufwand

Gesamtaufwand bei 3 Leistungspunkten: ca. 90 Stunden

Präsenzzeit: 30 Stunden

Selbststudium: 60 Stunden

T Teilleistung: Web Science [T-WIWI-103112]

Verantwortung: York Sure-Vetter
Bestandteil von: [M-WIWI-102827] Service Computing
[M-WIWI-101455] Web Data Management
[M-WIWI-101457] Semantische Technologien

Leistungspunkte	Sprache	Turnus	Version
5	englisch	Jedes Wintersemester	1

Veranstaltungen

Semester	LV-Nr.	Veranstaltungen	Art	SWS	Dozenten
WS 17/18	2511312	Web Science	Vorlesung (V)	2	York Sure-Vetter
WS 17/18	2511313	Übungen zu Web Science	Übung (Ü)	1	York Sure-Vetter, Tobias Weller

Erfolgskontrolle(n)

Die Erfolgskontrolle erfolgt in Form einer schriftlichen Prüfung (60min.) (nach §4(2), 1 SPO) oder in Form einer mündlichen Prüfung (20min.) (nach §4(2), 2 SPO).

Die Prüfung wird in jedem Semester angeboten und kann zu jedem ordentlichen Prüfungstermin wiederholt werden.

Voraussetzungen

Keine

Anmerkung

Neue Vorlesung ab Wintersemester 2015/2016.

V Auszug aus der Veranstaltung: Web Science (WS 17/18)

Lernziel

Die Studierenden

- betrachten aktuelle Forschungsthemen auf dem Gebiet der Web Science und lernen insbesondere die Themen Kleine-Welt-Problem, Netzwerktheorie, soziale Netzwerkanalyse, Bibliometrie sowie Link-Analyse und Suche kennen.
- wenden interdisziplinäres Denken an.
- wenden technologische Ansätze auf sozialwissenschaftlichen Probleme an.

Inhalt

Diese Vorlesung zielt darauf ab, den Studierenden ein Grundwissen und Verständnis über die Struktur und Analyse ausgewählter Web-Phänomene und Technologien zur Verfügung zu stellen. Die Themen umfassen u.a. das Kleine-Welt-Problem, Netzwerktheorie, soziale Netzwerkanalyse, Graphbasierte Suche und Technologien / Standards / Architekturen.

Arbeitsaufwand

- Gesamtaufwand bei 5 Leistungspunkten: ca. 150 Stunden
- Präsenzzeit: 45 Stunden
- Vor- und Nachbereitung der LV: 67.5 Stunden
- Prüfung und Prüfungsvorbereitung: 37.5 Stunden

Literatur

- Networks, Crowds, and Markets: Reasoning About a Highly Connected World, by David Easley and Jon Kleinberg, 2010 (free online book: <http://www.cs.cornell.edu/home/kleinber/networks-book/>)
- Thelwall, M. (2009). Social network sites: Users and uses. In: M. Zelkowitz (Ed.), Advances in Computers 76. Amsterdam: Elsevier (pp. 19-73)

T Teilleistung: Workshop aktuelle Themen Strategie und Management [T-WIWI-106188]

Verantwortung: Hagen Lindstädt
Bestandteil von: [M-WIWI-103119] Strategie und Management: Fortgeschrittene Themen

Leistungspunkte	Sprache	Turnus	Version
3	deutsch	Unregelmäßig	1

Veranstaltungen

Semester	LV-Nr.	Veranstaltungen	Art	SWS	Dozenten
WS 17/18	2577921	Workshop aktuelle Themen Strategie und Management	Seminar (S)	2	Nicolas Burkardt, Theresa Kaiser, Alexander Klopfer, Hagen Lindstädt, Thorsten Reitmeyer

Erfolgskontrolle(n)

Die Erfolgskontrolle erfolgt in Form einer Prüfungsleistung anderer Art nach § 4(2), 3 SPO.
Die Beurteilung der Leistung erfolgt über die aktive Diskussionsteilnahme in den Diskussionsrunden; hier kommt eine angemessene Vorbereitung zum Ausdruck und ein klares Verständnis für Thema und Framework wird erkennbar.

Voraussetzungen

Keine

Empfehlungen

Der vorherige Besuch des Bachelor-Moduls „Strategie und Organisation“ oder eines Moduls mit vergleichbaren Inhalten an einer anderen Hochschule wird empfohlen.

Anmerkung

Die Lehrveranstaltung ist zulassungsbeschränkt. Im Falle einer vorherigen Zulassung zu einer anderen Lehrveranstaltung im Modul „Strategie und Management: Fortgeschrittene Themen“ wird die Teilnahme an dieser Veranstaltung garantiert.
Die Lehrveranstaltung wird voraussichtlich im WS17/18 erstmals angeboten.

V Auszug aus der Veranstaltung: Workshop aktuelle Themen Strategie und Management (WS 17/18)

Lernziel

Der/ die Studierende

- Können selbstständig anhand geeigneter Modelle und Bezugsrahmen im Bereich Management strukturiert strategische Fragestellungen analysieren und Empfehlungen ableiten
- Können Ihre Position durch eine durchdachte Argumentationsweise in strukturierten Diskussionen überzeugend darlegen

Inhalt

Aspekte des strategischen Managements finden sich in einer Vielzahl tagesaktueller Geschehnisse. In dieser Lehrveranstaltung werden aus Perspektiven der Wettbewerbsanalyse und der Unternehmensstrategien unterschiedliche aktuelle wirtschaftliche Entwicklungen diskutiert und auf Basis geeigneter Frameworks des strategischen Managements erörtert. Die Teilnehmer kennen anschließend Unternehmensstrategien und Managementthemen aus wettbewerbsanalytischem Blickwinkel sowie deren Anwendung in der Unternehmenspraxis, können diese diskutieren und eigene Schlussfolgerungen in praktischen Situationen ziehen.

Arbeitsaufwand

Gesamtaufwand ca. 90 Stunden
Präsenzzeit: 15 Stunden
Vor-/Nachbereitung: 75 Stunden
Prüfung und Prüfungsvorbereitung: entfällt

T Teilleistung: Workshop Business Wargaming – Analyse strategischer Interaktionen [T-WIWI-106189]

Verantwortung: Hagen Lindstädt

Bestandteil von: [M-WIWI-103119] Strategie und Management: Fortgeschrittene Themen

Leistungspunkte	Turnus	Version
3	Jedes Sommersemester	1

Erfolgskontrolle(n)

Die Erfolgskontrolle erfolgt in Form einer Prüfungsleistung anderer Art nach § 4(2), 3 SPO.

Die Gesamtnote ergibt sich aus

- der Note für eine selbst vorbereitete Ausarbeitung (70 %)
- der Note für die aktive Teilnahme in den Diskussionsrunden (30 %)

Voraussetzungen

Keine

Empfehlungen

Der vorherige Besuch des Bachelor-Moduls „Strategie und Organisation“ oder eines Moduls mit vergleichbaren Inhalten an einer anderen Hochschule wird empfohlen.

Anmerkung

Die Lehrveranstaltung ist zulassungsbeschränkt. Im Falle einer vorherigen Zulassung zu einer anderen Lehrveranstaltung im Modul „Strategie und Management: Fortgeschrittene Themen“ wird die Teilnahme an dieser Veranstaltung garantiert.

Die Lehrveranstaltung wird voraussichtlich im SS18 erstmals angeboten.

Studien- und Prüfungsordnung des Karlsruher Instituts für Technologie (KIT) für den Masterstudiengang Informationswirtschaft

vom 24. September 2015

Aufgrund von § 10 Absatz 2 Ziff. 5 und § 20 des Gesetzes über das Karlsruher Institut für Technologie (KIT-Gesetz - KITG) in der Fassung vom 14. Juli 2009 (GBl. S. 317 f), zuletzt geändert durch Artikel 5 des Dritten Gesetzes zur Änderung hochschulrechtlicher Vorschriften (3. Hochschulrechtsänderungsgesetz – 3. HRÄG) vom 01. April 2014 (GBl. S. 99, 167) und § 8 Absatz 5 des Gesetzes über die Hochschulen in Baden-Württemberg (Landeshochschulgesetz - LHG) in der Fassung vom 1. Januar 2005 (GBl. S. 1 f), zuletzt geändert durch Artikel 1 des 3. HRÄG vom 01. April 2014 (GBl. S. 99 ff.), hat der Senat des KIT am 21. September 2015 die folgende Studien- und Prüfungsordnung für den Masterstudiengang Informationswirtschaft beschlossen.

Der Präsident hat seine Zustimmung gemäß § 20 Absatz 2 KITG iVm. § 32 Absatz 3 Satz 1 LHG am 24. September 2015 erteilt.

Inhaltsverzeichnis

I. Allgemeine Bestimmungen

- § 1 Geltungsbereich
- § 2 Ziele des Studiums, akademischer Grad
- § 3 Regelstudienzeit, Studienaufbau, Leistungspunkte
- § 4 Modulprüfungen, Studien- und Prüfungsleistungen
- § 5 Anmeldung und Zulassung zu den Modulprüfungen und Lehrveranstaltungen
- § 6 Durchführung von Erfolgskontrollen
- § 6 a Erfolgskontrollen im Antwort-Wahl-Verfahren
- § 6 b Computergestützte Erfolgskontrollen
- § 7 Bewertung von Studien- und Prüfungsleistungen
- § 8 Wiederholung von Erfolgskontrollen, endgültiges Nichtbestehen
- § 9 Verlust des Prüfungsanspruchs
- § 10 Abmeldung; Versäumnis, Rücktritt
- § 11 Täuschung, Ordnungsverstoß
- § 12 Mutterschutz, Elternzeit, Wahrnehmung von Familienpflichten
- § 13 Studierende mit Behinderung oder chronischer Erkrankung
- § 14 Modul Masterarbeit
- § 15 Zusatzleistungen
- § 16 Prüfungsausschuss
- § 17 Prüfende und Beisitzende
- § 18 Anerkennung von Studien- und Prüfungsleistungen, Studienzeiten

II. Masterprüfung

§ 19 Umfang und Art der Masterprüfung

§ 20 Bestehen der Masterprüfung, Bildung der Gesamtnote

§ 21 Masterzeugnis, Masterurkunde, Diploma Supplement und Transcript of Records

III. Schlussbestimmungen

§ 22 Bescheinigung von Prüfungsleistungen

§ 23 Aberkennung des Mastergrades

§ 24 Einsicht in die Prüfungsakten

§ 25 Inkrafttreten, Übergangsvorschriften

Präambel

Das KIT hat sich im Rahmen der Umsetzung des Bolognaprozesses zum Aufbau eines Europäischen Hochschulraumes zum Ziel gesetzt, dass am Abschluss des Studiums am KIT der Mastergrad stehen soll. Das KIT sieht daher die am KIT angebotenen konsekutiven Bachelor- und Masterstudiengänge als Gesamtkonzept mit konsekutivem Curriculum.

I. Allgemeine Bestimmungen

§ 1 Geltungsbereich

Diese Masterprüfungsordnung regelt Studienablauf, Prüfungen und den Abschluss des Studiums im Masterstudiengang Informationswirtschaft am KIT.

§ 2 Ziel des Studiums, akademischer Grad

(1) Im konsekutiven Masterstudium sollen die im Bachelorstudium erworbenen wissenschaftlichen Qualifikationen weiter vertieft, verbreitert, erweitert oder ergänzt werden. Ziel des Studiums ist die Fähigkeit, die wissenschaftlichen Erkenntnisse und Methoden selbstständig anzuwenden und ihre Bedeutung und Reichweite für die Lösung komplexer wissenschaftlicher und gesellschaftlicher Problemstellungen zu bewerten.

(2) Aufgrund der bestandenen Masterprüfung wird der akademische Grad „Master of Science (M.Sc.)“ für den Masterstudiengang Informationswirtschaft verliehen.

§ 3 Regelstudienzeit, Studienaufbau, Leistungspunkte

(1) Die Regelstudienzeit beträgt vier Semester.

(2) Das Lehrangebot des Studiengangs ist in Fächer, die Fächer sind in Module, die jeweiligen Module in Lehrveranstaltungen gegliedert. Die Fächer und ihr Umfang werden in § 19 festgelegt. Näheres beschreibt das Modulhandbuch.

(3) Der für das Absolvieren von Lehrveranstaltungen und Modulen vorgesehene Arbeitsaufwand wird in Leistungspunkten (LP) ausgewiesen. Die Maßstäbe für die Zuordnung von Leistungspunkten entsprechen dem European Credit Transfer System (ECTS). Ein Leistungspunkt entspricht einem Arbeitsaufwand von etwa 30 Zeitstunden. Die Verteilung der Leistungspunkte auf die Semester hat in der Regel gleichmäßig zu erfolgen.

(4) Der Umfang der für den erfolgreichen Abschluss des Studiums erforderlichen Studien- und Prüfungsleistungen wird in Leistungspunkten gemessen und beträgt insgesamt 120 Leistungspunkte.

(5) Lehrveranstaltungen können nach vorheriger Ankündigung auch in englischer Sprache angeboten werden.

§ 4 Modulprüfungen, Studien- und Prüfungsleistungen

(1) Die Masterprüfung besteht aus Modulprüfungen. Modulprüfungen bestehen aus einer oder mehreren Erfolgskontrollen.

Erfolgskontrollen gliedern sich in Studien- oder Prüfungsleistungen.

(2) Prüfungsleistungen sind:

1. schriftliche Prüfungen,
2. mündliche Prüfungen oder
3. Prüfungsleistungen anderer Art.

(3) Studienleistungen sind schriftliche, mündliche oder praktische Leistungen, die von den Studierenden in der Regel lehrveranstaltungsbegleitend erbracht werden. Die Masterprüfung darf nicht mit einer Studienleistung abgeschlossen werden.

(4) Von den Modulprüfungen sollen mindestens 70 % benotet sein.

(5) Bei sich ergänzenden Inhalten können die Modulprüfungen mehrerer Module durch eine auch modulübergreifende Prüfungsleistung (Absatz 2 Nr.1 bis 3) ersetzt werden.

§ 5 Anmeldung und Zulassung zu den Modulprüfungen und Lehrveranstaltungen

(1) Um an den Modulprüfungen teilnehmen zu können, müssen sich die Studierenden online im Studierendenportal zu den jeweiligen Erfolgskontrollen anmelden. In Ausnahmefällen kann eine Anmeldung schriftlich im Studierendenservice oder in einer anderen vom Studierendenservice autorisierten Einrichtung erfolgen. Für die Erfolgskontrollen können durch die Prüfenden Anmeldefristen festgelegt werden. Die Anmeldung der Masterarbeit ist im Modulhandbuch geregelt.

(2) Sofern Wahlmöglichkeiten bestehen, müssen Studierende, um zu einer Prüfung in einem bestimmten Modul zugelassen zu werden, vor der ersten Prüfung in diesem Modul mit der Anmeldung zu der Prüfung eine bindende Erklärung über die Wahl des betreffenden Moduls und dessen Zuordnung zu einem Fach abgeben. Auf Antrag des/der Studierenden an den Prüfungsausschuss kann die Wahl oder die Zuordnung nachträglich geändert werden. Sofern bereits ein Prüfungsverfahren in einem Modul begonnen wurde, ist die Änderung der Wahl oder der Zuordnung erst nach Beendigung des Prüfungsverfahrens zulässig.

(3) Zu einer Erfolgskontrolle ist zuzulassen, wer

1. in den Masterstudiengang Informationswirtschaft am KIT eingeschrieben ist; die Zulassung beurlaubter Studierender ist auf Prüfungsleistungen beschränkt; und
2. nachweist, dass er die im Modulhandbuch für die Zulassung zu einer Erfolgskontrolle festgelegten Voraussetzungen erfüllt und
3. nachweist, dass er in dem Masterstudiengang Informationswirtschaft den Prüfungsanspruch nicht verloren hat.

(4) Nach Maßgabe von § 30 Abs. 5 LHG kann die Zulassung zu einzelnen Pflichtveranstaltungen beschränkt werden. Der/die Prüfende entscheidet über die Auswahl unter den Studierenden, die sich rechtzeitig bis zu dem von dem/der Prüfenden festgesetzten Termin angemeldet haben unter Berücksichtigung des Studienfortschritts dieser Studierenden und unter Beachtung von § 13 Abs. 1 Satz 1 und 2, sofern ein Abbau des Überhangs durch andere oder zusätzliche Veranstaltungen nicht möglich ist. Für den Fall gleichen Studienfortschritts sind durch die KIT-Fakultäten weitere Kriterien festzulegen. Das Ergebnis wird den Studierenden rechtzeitig bekannt gegeben.

(5) Die Zulassung ist zu versagen, wenn die in Absatz 3 und 4 genannten Voraussetzungen nicht erfüllt sind. Die Zulassung kann versagt werden, wenn die betreffende Erfolgskontrolle bereits in einem grundständigen Bachelorstudiengang am KIT erbracht wurde, der Zulassungsvoraussetzung für diesen Masterstudiengang gewesen ist. Dies gilt nicht für Mastervorzugsleistungen. Zu diesen ist eine Zulassung nach Maßgabe von Satz 1 ausdrücklich zu genehmigen.

§ 6 Durchführung von Erfolgskontrollen

(1) Erfolgskontrollen werden studienbegleitend, in der Regel im Verlauf der Vermittlung der Lehrinhalte der einzelnen Module oder zeitnah danach, durchgeführt.

(2) Die Art der Erfolgskontrolle (§ 4 Abs. 2 Nr. 1 bis 3, Abs. 3) wird von der/dem Prüfenden der betreffenden Lehrveranstaltung in Bezug auf die Lerninhalte der Lehrveranstaltung und die

Lernziele des Moduls festgelegt. Die Art der Erfolgskontrolle, ihre Häufigkeit, Reihenfolge und Gewichtung sowie gegebenenfalls die Bildung der Modulnote müssen mindestens sechs Wochen vor Vorlesungsbeginn im Modulhandbuch bekannt gemacht werden. Im Einvernehmen von Prüfendem und Studierender bzw. Studierendem können die Art der Prüfungsleistung sowie die Prüfungssprache auch nachträglich geändert werden; im ersten Fall ist jedoch § 4 Abs. 4 zu berücksichtigen. Bei der Prüfungsorganisation sind die Belange Studierender mit Behinderung oder chronischer Erkrankung gemäß § 13 Abs. 1 zu berücksichtigen. § 13 Abs. 1 Satz 3 und 4 gelten entsprechend.

(3) Bei unvertretbar hohem Prüfungsaufwand kann eine schriftlich durchzuführende Prüfungsleistung auch mündlich, oder eine mündlich durchzuführende Prüfungsleistung auch schriftlich abgenommen werden. Diese Änderung muss mindestens sechs Wochen vor der Prüfungsleistung bekannt gegeben werden.

(4) Bei Lehrveranstaltungen in englischer Sprache (§ 3 Abs. 6) können die entsprechenden Erfolgskontrollen in dieser Sprache abgenommen werden. § 6 Abs. 2 gilt entsprechend.

(5) Schriftliche Prüfungen (§ 4 Abs. 2 Nr. 1) sind in der Regel von einer/einem Prüfenden nach § 18 Abs. 2 oder 3 zu bewerten. Sofern eine Bewertung durch mehrere Prüfende erfolgt, ergibt sich die Note aus dem arithmetischen Mittel der Einzelbewertungen. Entspricht das arithmetische Mittel keiner der in § 7 Abs. 2 Satz 2 definierten Notenstufen, so ist auf die nächstliegende Notenstufe auf- oder abzurunden. Bei gleichem Abstand ist auf die nächstbessere Notenstufe zu runden. Das Bewertungsverfahren soll sechs Wochen nicht überschreiten. Schriftliche Prüfungen dauern mindestens 60 und höchstens 300 Minuten.

(6) Mündliche Prüfungen (§ 4 Abs. 2 Nr. 2) sind von mehreren Prüfenden (Kollegialprüfung) oder von einer/einem Prüfenden in Gegenwart einer oder eines Beisitzenden als Gruppen- oder Einzelprüfungen abzunehmen und zu bewerten. Vor der Festsetzung der Note hört die/der Prüfende die anderen an der Kollegialprüfung mitwirkenden Prüfenden an. Mündliche Prüfungen dauern in der Regel mindestens 15 Minuten und maximal 60 Minuten pro Studierenden.

Die wesentlichen Gegenstände und Ergebnisse der *mündlichen Prüfung* sind in einem Protokoll festzuhalten. Das Ergebnis der Prüfung ist den Studierenden im Anschluss an die mündliche Prüfung bekannt zu geben.

Studierende, die sich in einem späteren Semester der gleichen Prüfung unterziehen wollen, werden entsprechend den räumlichen Verhältnissen und nach Zustimmung des Prüflings als Zuhörerinnen und Zuhörer bei mündlichen Prüfungen zugelassen. Die Zulassung erstreckt sich nicht auf die Beratung und Bekanntgabe der Prüfungsergebnisse.

(7) Für Prüfungsleistungen anderer Art (§ 4 Abs. 2 Nr. 3) sind angemessene Bearbeitungsfristen einzuräumen und Abgabetermine festzulegen. Dabei ist durch die Art der Aufgabenstellung und durch entsprechende Dokumentation sicherzustellen, dass die erbrachte Prüfungsleistung dem/der Studierenden zurechenbar ist. Die wesentlichen Gegenstände und Ergebnisse der Erfolgskontrolle sind in einem Protokoll festzuhalten.

Bei *mündlich* durchgeführten *Prüfungsleistungen anderer Art* muss neben der/dem Prüfenden ein/e Beisitzende/r anwesend sein, die/der zusätzlich zum/zur Prüfenden das Protokoll zeichnet.

Schriftliche Arbeiten im Rahmen einer *Prüfungsleistung anderer Art* haben dabei die folgende Erklärung zu tragen: „Ich versichere wahrheitsgemäß, die Arbeit selbstständig angefertigt, alle benutzten Hilfsmittel vollständig und genau angegeben und alles kenntlich gemacht zu haben, was aus Arbeiten anderer unverändert oder mit Abänderungen entnommen wurde.“ Trägt die Arbeit diese Erklärung nicht, wird sie nicht angenommen. Die wesentlichen Gegenstände und Ergebnisse einer solchen Erfolgskontrolle sind in einem Protokoll festzuhalten.

§ 6 a Erfolgskontrollen im Antwort-Wahl-Verfahren

Das Modulhandbuch regelt, ob und in welchem Umfang Erfolgskontrollen im Wege des *Antwort-Wahl-Verfahrens* abgelegt werden können

§ 6 b Computergestützte Erfolgskontrollen

(1) Erfolgskontrollen können computergestützt durchgeführt werden. Dabei wird die Antwort bzw. Lösung der/des Studierenden elektronisch übermittelt und, sofern möglich, automatisiert ausgewertet. Die Prüfungsinhalte sind von einer/einem Prüfenden zu erstellen.

(2) Vor der computergestützten Erfolgskontrolle hat die/der Prüfende sicherzustellen, dass die elektronischen Daten eindeutig identifiziert und unverwechselbar und dauerhaft den Studierenden zugeordnet werden können. Der störungsfreie Verlauf einer computergestützten Erfolgskontrolle ist durch entsprechende technische Betreuung zu gewährleisten, insbesondere ist die Erfolgskontrolle in Anwesenheit einer fachlich sachkundigen Person durchzuführen. Alle Prüfungsaufgaben müssen während der gesamten Bearbeitungszeit zur Bearbeitung zur Verfügung stehen.

(3) Im Übrigen gelten für die Durchführung von computergestützten Erfolgskontrollen die §§ 6 bzw. 6 a.

§ 7 Bewertung von Studien- und Prüfungsleistungen

(1) Das Ergebnis einer Prüfungsleistung wird von den jeweiligen Prüfenden in Form einer Note festgesetzt.

(2) Folgende Noten sollen verwendet werden:

sehr gut (very good)	:	hervorragende Leistung,
gut (good)	:	eine Leistung, die erheblich über den durchschnittlichen Anforderungen liegt,
befriedigend (satisfactory)	:	eine Leistung, die durchschnittlichen Anforderungen entspricht,
ausreichend (sufficient)	:	eine Leistung, die trotz ihrer Mängel noch den Anforderungen genügt,
nicht ausreichend (failed)	:	eine Leistung, die wegen erheblicher Mängel nicht den Anforderungen genügt.

Zur differenzierten Bewertung einzelner Prüfungsleistungen sind nur folgende Noten zugelassen:

1,0; 1,3	:	sehr gut
1,7; 2,0; 2,3	:	gut
2,7; 3,0; 3,3	:	befriedigend
3,7; 4,0	:	ausreichend
5,0	:	nicht ausreichend

(3) Studienleistungen werden mit „bestanden“ oder mit „nicht bestanden“ gewertet.

(4) Bei der Bildung der gewichteten Durchschnitte der Modulnoten, der Fachnoten und der Gesamtnote wird nur die erste Dezimalstelle hinter dem Komma berücksichtigt; alle weiteren Stellen werden ohne Rundung gestrichen.

(5) Jedes Modul und jede Erfolgskontrolle darf in demselben Studiengang nur einmal gewertet werden.

(6) Eine Prüfungsleistung ist bestanden, wenn die Note mindestens „ausreichend“ (4,0) ist.

(7) Die Modulprüfung ist bestanden, wenn alle erforderlichen Erfolgskontrollen bestanden sind. Die Modulprüfung und die Bildung der Modulnote sollen im Modulhandbuch geregelt werden.

Sofern das Modulhandbuch keine Regelung über die Bildung der Modulnote enthält, errechnet sich die Modulnote aus einem nach den Leistungspunkten der einzelnen Teilmodule gewichteter Notendurchschnitt. Die differenzierten Noten (Absatz 2) sind bei der Berechnung der Modulnoten als Ausgangsdaten zu verwenden.

(8) Die Ergebnisse der Erfolgskontrollen sowie die erworbenen Leistungspunkte werden durch den Studierendenservice des KIT verwaltet.

(9) Die Noten der Module eines Faches gehen in die Fachnote mit einem Gewicht proportional zu den ausgewiesenen Leistungspunkten der Module ein.

(10) Die Gesamtnote der Masterprüfung, die Fachnoten und die Modulnoten lauten:

	bis	1,5	=	sehr gut
von	1,6	bis	2,5	= gut
von	2,6	bis	3,5	= befriedigend
von	3,6	bis	4,0	= ausreichend

§ 8 Wiederholung von Erfolgskontrollen, endgültiges Nichtbestehen

(1) Studierende können eine nicht bestandene schriftliche Prüfung (§ 4 Absatz 2 Nr. 1) einmal wiederholen. Wird eine schriftliche Wiederholungsprüfung mit „nicht ausreichend“ (5,0) bewertet, so findet eine mündliche Nachprüfung im zeitlichen Zusammenhang mit dem Termin der nicht bestandenen Prüfung statt. In diesem Falle kann die Note dieser Prüfung nicht besser als „ausreichend“ (4,0) sein.

(2) Studierende können eine nicht bestandene mündliche Prüfung (§ 4 Absatz 2 Nr. 2) einmal wiederholen.

(3) Wiederholungsprüfungen nach Absatz 1 und 2 müssen in Inhalt, Umfang und Form (mündlich oder schriftlich) der ersten entsprechen. Ausnahmen kann der zuständige Prüfungsausschuss auf Antrag zulassen.

(4) Prüfungsleistungen anderer Art (§ 4 Absatz 2 Nr. 3) können einmal wiederholt werden.

(5) Studienleistungen können mehrfach wiederholt werden.

(6) Die Wiederholung von Prüfungsleistungen hat spätestens bis zum Ende des Prüfungszeitraumes des vierten Semesters, das auf das Semester, in dem die Prüfung erstmals nicht bestanden wurde, folgt, zu erfolgen. Über Ausnahmen entscheidet der Prüfungsausschuss auf Antrag der/des Studierenden.

(7) Die Prüfungsleistung ist endgültig nicht bestanden, wenn die mündliche Nachprüfung im Sinne des Absatzes 1 mit „nicht ausreichend“ (5,0) bewertet wurde. Die Prüfungsleistung ist ferner endgültig nicht bestanden, wenn die mündliche Prüfung im Sinne des Absatzes 2 oder die Prüfungsleistung anderer Art gemäß Absatz 4 zweimal mit „nicht bestanden“ bewertet wurde.

(8) Das Modul ist endgültig nicht bestanden, wenn eine für sein Bestehen erforderliche Prüfungsleistung endgültig nicht bestanden ist.

(9) Eine zweite Wiederholung derselben Prüfungsleistung gemäß § 4 Abs. 2 ist nur in Ausnahmefällen auf Antrag des/der Studierenden zulässig („Antrag auf Zweitwiederholung“). Der Antrag ist schriftlich beim Prüfungsausschuss in der Regel bis zwei Monate nach Bekanntgabe der Note zu stellen.

Über den ersten Antrag eines/einer Studierenden auf Zweitwiederholung entscheidet der Prüfungsausschuss, wenn er den Antrag genehmigt. Wenn der Prüfungsausschuss diesen Antrag ablehnt, entscheidet ein Mitglied des Präsidiums. Über weitere Anträge auf Zweitwiederholung entscheidet nach Stellungnahme des Prüfungsausschusses ein Mitglied des Präsidiums. Wird

der Antrag genehmigt, hat die Zweitwiederholung spätestens zum übernächsten Prüfungstermin zu erfolgen. Absatz 1 Satz 2 und 3 gelten entsprechend.

(10) Die Wiederholung einer bestandenen Prüfungsleistung ist nicht zulässig.

(11) Die Masterarbeit kann bei einer Bewertung mit „nicht ausreichend“ (5,0) einmal wiederholt werden. Eine zweite Wiederholung der Masterarbeit ist ausgeschlossen.

§ 9 Verlust des Prüfungsanspruchs

Ist eine nach dieser Studien- und Prüfungsordnung erforderliche Studien- oder Prüfungsleistung endgültig nicht bestanden oder eine Wiederholungsprüfung nach § 8 Abs. 6 nicht rechtzeitig erbracht oder die Masterprüfung bis zum Ende des Prüfungszeitraums des siebten Fachsemesters einschließlich etwaiger Wiederholungen nicht vollständig abgelegt, so erlischt der Prüfungsanspruch im Masterstudiengang Informationswirtschaft, es sei denn, dass die Fristüberschreitung nicht selbst zu vertreten ist. Die Entscheidung über eine Fristverlängerung und über Ausnahmen von der Fristregelung trifft der Prüfungsausschuss unter Beachtung der in § 32 Abs. 6 LHG genannten Tätigkeiten auf Antrag des/der Studierenden. Der Antrag ist schriftlich in der Regel bis sechs Wochen vor Ablauf der Frist zu stellen.

§ 10 Abmeldung; Versäumnis, Rücktritt

(1) Studierende können ihre Anmeldung zu *schriftlichen Prüfungen* ohne Angabe von Gründen bis zur Ausgabe der Prüfungsaufgaben widerrufen (Abmeldung). Eine Abmeldung kann online im Studierendenportal bis 24:00 Uhr des Vortages der Prüfung oder in begründeten Ausnahmefällen beim Studierendenservice innerhalb der Geschäftszeiten erfolgen. Erfolgt die Anmeldung gegenüber dem/der Prüfenden hat diese/r Sorge zu tragen, dass die Abmeldung im Campus Management System verbucht wird.

(2) Bei *mündlichen Prüfungen* muss die Abmeldung spätestens drei Werktage vor dem betreffenden Prüfungstermin gegenüber dem/der Prüfenden erklärt werden. Der Rücktritt von einer mündlichen Prüfung weniger als drei Werktage vor dem betreffenden Prüfungstermin ist nur unter den Voraussetzungen des Absatzes 5 möglich. Der Rücktritt von mündlichen Nachprüfungen im Sinne von § 9 Abs. 1 ist grundsätzlich nur unter den Voraussetzungen von Absatz 5 möglich.

(3) Die Abmeldung von *Prüfungsleistungen anderer Art* sowie von *Studienleistungen* ist im Modulhandbuch geregelt.

(4) Eine Erfolgskontrolle gilt als mit „nicht ausreichend“ (5,0) bewertet, wenn die Studierenden einen Prüfungstermin ohne triftigen Grund versäumen oder wenn sie nach Beginn der Erfolgskontrolle ohne triftigen Grund von dieser zurücktreten. Dasselbe gilt, wenn die Masterarbeit nicht innerhalb der vorgesehenen Bearbeitungszeit erbracht wird, es sei denn, der/die Studierende hat die Fristüberschreitung nicht zu vertreten.

(5) Der für den Rücktritt nach Beginn der Erfolgskontrolle oder das Versäumnis geltend gemachte Grund muss dem Prüfungsausschuss unverzüglich schriftlich angezeigt und glaubhaft gemacht werden. Bei Krankheit des/der Studierenden oder eines allein zu versorgenden Kindes oder pflegebedürftigen Angehörigen kann die Vorlage eines ärztlichen Attestes verlangt werden.

§ 11 Täuschung, Ordnungsverstoß

(1) Versuchen Studierende das Ergebnis ihrer Erfolgskontrolle durch Täuschung oder Benutzung nicht zugelassener Hilfsmittel zu beeinflussen, gilt die betreffende Erfolgskontrolle als mit „nicht ausreichend“ (5,0) bewertet.

(2) Studierende, die den ordnungsgemäßen Ablauf einer Erfolgskontrolle stören, können von der/dem Prüfenden oder der Aufsicht führenden Person von der Fortsetzung der Erfolgskontrolle ausgeschlossen werden. In diesem Fall gilt die betreffende Erfolgskontrolle als mit „nicht ausrei-

chend“ (5,0) bewertet. In schwerwiegenden Fällen kann der Prüfungsausschuss diese Studierenden von der Erbringung weiterer Erfolgskontrollen ausschließen.

(3) Näheres regelt die Allgemeine Satzung des KIT zur Redlichkeit bei Prüfungen und Praktika in der jeweils gültigen Fassung.

§ 12 Mutterschutz, Elternzeit, Wahrnehmung von Familienpflichten

(1) Auf Antrag sind die Mutterschutzfristen, wie sie im jeweils gültigen Gesetz zum Schutz der erwerbstätigen Mutter (Mutterschutzgesetz - MuSchG) festgelegt sind, entsprechend zu berücksichtigen. Dem Antrag sind die erforderlichen Nachweise beizufügen. Die Mutterschutzfristen unterbrechen jede Frist nach dieser Prüfungsordnung. Die Dauer des Mutterschutzes wird nicht in die Frist eingerechnet.

(2) Gleichfalls sind die Fristen der Elternzeit nach Maßgabe des jeweils gültigen Gesetzes (Bundeselterngeld- und Elternzeitgesetz - BEEG) auf Antrag zu berücksichtigen. Der/die Studierende muss bis spätestens vier Wochen vor dem Zeitpunkt, von dem an die Elternzeit angetreten werden soll, dem Prüfungsausschuss, unter Beifügung der erforderlichen Nachweise schriftlich mitteilen, in welchem Zeitraum die Elternzeit in Anspruch genommen werden soll. Der Prüfungsausschuss hat zu prüfen, ob die gesetzlichen Voraussetzungen vorliegen, die bei einer Arbeitnehmerin bzw. einem Arbeitnehmer den Anspruch auf Elternzeit auslösen würden, und teilt dem/der Studierenden das Ergebnis sowie die neu festgesetzten Prüfungszeiten unverzüglich mit. Die Bearbeitungszeit der Masterarbeit kann nicht durch Elternzeit unterbrochen werden. Die gestellte Arbeit gilt als nicht vergeben. Nach Ablauf der Elternzeit erhält der/die Studierende ein neues Thema, das innerhalb der in § 14 festgelegten Bearbeitungszeit zu bearbeiten ist.

(3) Der Prüfungsausschuss entscheidet auf Antrag über die flexible Handhabung von Prüfungsfristen entsprechend den Bestimmungen des Landeshochschulgesetzes, wenn Studierende Familienpflichten wahrzunehmen haben. Absatz 2 Satz 4 bis 6 gelten entsprechend.

§ 13 Studierende mit Behinderung oder chronischer Erkrankung

(1) Bei der Gestaltung und Organisation des Studiums sowie der Prüfungen sind die Belange von Studierenden mit Behinderung oder chronischer Erkrankung zu berücksichtigen. Insbesondere ist Studierenden mit Behinderung oder chronischer Erkrankung bevorzugter Zugang zu teilnahmebegrenzten Lehrveranstaltungen zu gewähren und die Reihenfolge für das Absolvieren bestimmter Lehrveranstaltungen entsprechend ihrer Bedürfnisse anzupassen. Studierende sind gemäß Bundesgleichstellungsgesetz (BGG) und Sozialgesetzbuch Neuntes Buch (SGB IX) behindert, wenn ihre körperliche Funktion, geistige Fähigkeit oder seelische Gesundheit mit hoher Wahrscheinlichkeit länger als sechs Monate von dem für das Lebensalter typischen Zustand abweichen und daher ihre Teilhabe am Leben in der Gesellschaft beeinträchtigt ist. Der Prüfungsausschuss entscheidet auf Antrag der/des Studierenden über das Vorliegen der Voraussetzungen nach Satz 2 und 3. Die/der Studierende hat die entsprechenden Nachweise vorzulegen.

(2) Weisen Studierende eine Behinderung oder chronische Erkrankung nach und folgt daraus, dass sie nicht in der Lage sind, Erfolgskontrollen ganz oder teilweise in der vorgeschriebenen Zeit oder Form abzulegen, kann der Prüfungsausschuss gestatten, die Erfolgskontrollen in einem anderen Zeitraum oder einer anderen Form zu erbringen. Insbesondere ist behinderten Studierenden zu gestatten, notwendige Hilfsmittel zu benutzen.

(3) Weisen Studierende eine Behinderung oder chronische Erkrankung nach und folgt daraus, dass sie nicht in der Lage sind, die Lehrveranstaltungen regelmäßig zu besuchen oder die gemäß § 19 erforderlichen Studien- und Prüfungsleistungen zu erbringen, kann der Prüfungsausschuss auf Antrag gestatten, dass einzelne Studien- und Prüfungsleistungen nach Ablauf der in dieser Studien- und Prüfungsordnung vorgesehenen Fristen absolviert werden können.

§ 14 Modul Masterarbeit

(1) Voraussetzung für die Zulassung zum Modul Masterarbeit ist, dass die/der Studierende Modulprüfungen im Umfang von mindestens 60 LP erfolgreich abgelegt hat.

Über Ausnahmen entscheidet der Prüfungsausschuss auf Antrag der/des Studierenden.

(2) Die Masterarbeit kann von Hochschullehrer/innen und leitenden Wissenschaftler/innen gemäß § 14 Abs. 3 Ziff. 1 KITG vergeben werden. Darüber hinaus kann der Prüfungsausschuss weitere Prüfende gemäß § 17 Abs. 2 bis 4 zur Vergabe des Themas berechtigen. Den Studierenden ist Gelegenheit zu geben, für das Thema Vorschläge zu machen. Soll die Masterarbeit außerhalb der KIT-Fakultät für Informatik oder der KIT-Fakultät für Wirtschaftswissenschaften angefertigt werden, so bedarf dies der Genehmigung durch den Prüfungsausschuss. Die Masterarbeit kann auch in Form einer Gruppenarbeit zugelassen werden, wenn der als Prüfungsleistung zu bewertende Beitrag der einzelnen Studierenden aufgrund objektiver Kriterien, die eine eindeutige Abgrenzung ermöglichen, deutlich unterscheidbar ist und die Anforderung nach Absatz 4 erfüllt. In Ausnahmefällen sorgt die/der Vorsitzende des Prüfungsausschusses auf Antrag der oder des Studierenden dafür, dass die/der Studierende innerhalb von vier Wochen ein Thema für die Masterarbeit erhält. Die Ausgabe des Themas erfolgt in diesem Fall über die/den Vorsitzende/n des Prüfungsausschusses.

(3) Thema, Aufgabenstellung und Umfang der Masterarbeit sind von dem Betreuer bzw. der Betreuerin so zu begrenzen, dass sie mit dem in Absatz 4 festgelegten Arbeitsaufwand bearbeitet werden kann.

(4) Die Masterarbeit soll zeigen, dass die Studierenden in der Lage sind, ein Problem aus ihrem Studienfach selbstständig und in begrenzter Zeit nach wissenschaftlichen Methoden zu bearbeiten. Der Umfang der Masterarbeit entspricht 30 Leistungspunkten. Die maximale Bearbeitungsdauer beträgt sechs Monate. Thema und Aufgabenstellung sind an den vorgesehenen Umfang anzupassen. Der Prüfungsausschuss legt fest, in welchen Sprachen die Masterarbeit geschrieben werden kann. Auf Antrag des Studierenden kann der/die Prüfende genehmigen, dass die Masterarbeit in einer anderen Sprache als Deutsch geschrieben wird.

(5) Bei der Abgabe der Masterarbeit haben die Studierenden schriftlich zu versichern, dass sie die Arbeit selbstständig verfasst und keine anderen als die angegebenen Quellen und Hilfsmittel benutzt haben, die wörtlich oder inhaltlich übernommenen Stellen als solche kenntlich gemacht und die Satzung des KIT zur Sicherung guter wissenschaftlicher Praxis in der jeweils gültigen Fassung beachtet haben. Wenn diese Erklärung nicht enthalten ist, wird die Arbeit nicht angenommen. Die Erklärung kann wie folgt lauten: „Ich versichere wahrheitsgemäß, die Arbeit selbstständig verfasst, alle benutzten Hilfsmittel vollständig und genau angegeben und alles kenntlich gemacht zu haben, was aus Arbeiten anderer unverändert oder mit Abänderungen entnommen wurde sowie die Satzung des KIT zur Sicherung guter wissenschaftlicher Praxis in der jeweils gültigen Fassung beachtet zu haben.“ Bei Abgabe einer unwahren Versicherung wird die Masterarbeit mit „nicht ausreichend“ (5,0) bewertet.

(6) Der Zeitpunkt der Ausgabe des Themas der Masterarbeit ist durch die Betreuerin/ den Betreuer und die/den Studierenden festzuhalten und dies beim Prüfungsausschuss aktenkundig zu machen. Der Zeitpunkt der Abgabe der Masterarbeit ist durch den/die Prüfende/n beim Prüfungsausschuss aktenkundig zu machen. Das Thema kann nur einmal und nur innerhalb des ersten Monats der Bearbeitungszeit zurückgegeben werden. Macht der oder die Studierende einen triftigen Grund geltend, kann der Prüfungsausschuss die in Absatz 4 festgelegte Bearbeitungszeit auf Antrag der oder des Studierenden um höchstens drei Monate verlängern. Wird die Masterarbeit nicht fristgerecht abgeliefert, gilt sie als mit „nicht ausreichend“ (5,0) bewertet, es sei denn, dass die Studierenden dieses Versäumnis nicht zu vertreten haben.

(7) Die Masterarbeit wird von mindestens einem/einer Hochschullehrer/in oder einem/einer leitenden Wissenschaftler/in gemäß § 14 Abs. 3 Ziff. 1 KITG und einem/einer weiteren Prüfenden bewertet. In der Regel ist eine/r der Prüfenden die Person, die die Arbeit gemäß Absatz 2 vergeben hat. Bei nicht übereinstimmender Beurteilung dieser beiden Personen setzt der Prüfungsausschuss im Rahmen der Bewertung dieser beiden Personen die Note der Masterarbeit fest; er

kann auch einen weiteren Gutachter bestellen. Die Bewertung hat innerhalb von acht Wochen nach Abgabe der Masterarbeit zu erfolgen.

§ 15 Zusatzleistungen

(1) Es können auch weitere Leistungspunkte (Zusatzleistungen) im Umfang von höchstens 30 LP aus dem Gesamtangebot des KIT erworben werden. § 3 und § 4 der Prüfungsordnung bleiben davon unberührt. Diese Zusatzleistungen gehen nicht in die Festsetzung der Gesamt- und Modulnoten ein. Die bei der Festlegung der Modulnote nicht berücksichtigten LP werden als Zusatzleistungen im Transcript of Records aufgeführt und als Zusatzleistungen gekennzeichnet. Auf Antrag der/des Studierenden werden die Zusatzleistungen in das Masterzeugnis aufgenommen und als Zusatzleistungen gekennzeichnet. Zusatzleistungen werden mit den nach § 7 vorgesehenen Noten gelistet.

(2) Die Studierenden haben bereits bei der Anmeldung zu einer Prüfung in einem Modul diese als Zusatzleistung zu deklarieren.

§ 16 Prüfungsausschuss

(1) Für den Masterstudiengang Informationswirtschaft wird ein Prüfungsausschuss gebildet. Er besteht aus sechs stimmberechtigten Mitgliedern, die jeweils zur Hälfte Mitglieder der KIT-Fakultät für Informatik und der KIT-Fakultät für Wirtschaftswissenschaft sind: vier Hochschullehrer/innen / leitenden Wissenschaftler/innen gemäß § 14 Abs. 3 Ziff. 1 KITG / Privatdozentinnen bzw. -dozenten, zwei akademischen Mitarbeiterinnen und Mitarbeitern nach § 52 LHG / wissenschaftlichen Mitarbeiter/innen gemäß § 14 Abs. 3 Ziff. 2 KITG und einer bzw. einem Studierenden mit beratender Stimme. Im Falle der Einrichtung eines gemeinsamen Prüfungsausschusses für den Bachelor- und den Masterstudiengang Informationswirtschaft erhöht sich die Anzahl der Studierenden auf zwei Mitglieder mit beratender Stimme, wobei je eine bzw. einer dieser beiden aus dem Bachelor- und aus dem Masterstudiengang stammt. Die Amtszeit der nichtstudentischen Mitglieder beträgt zwei Jahre, die des studentischen Mitglieds ein Jahr.

(2) Die/der Vorsitzende, ihre/sein Stellvertreter/in, die weiteren Mitglieder des Prüfungsausschusses sowie deren Stellvertreter/innen werden von den beiden KIT-Fakultätsräten beider KIT-Fakultäten bestellt, die akademischen Mitarbeiter/innen nach § 52 LHG, die wissenschaftlichen Mitarbeiter gemäß § 14 Abs. 3 Ziff. 2 KITG und die Studierenden auf Vorschlag der Mitglieder der jeweiligen Gruppe; Wiederbestellung ist möglich. Die/der Vorsitzende und deren/dessen Stellvertreter/in müssen Hochschullehrer/innen oder leitende Wissenschaftler/innen § 14 Abs. 3 Ziff. 1 KITG sein. Der Vorsitz wechselt zwischen der KIT-Fakultät für Informatik und KIT-Fakultät für Wirtschaftswissenschaften alle zwei Jahre. Die/der Vorsitzende des Prüfungsausschusses nimmt die laufenden Geschäfte wahr und wird durch das jeweilige Prüfungssekretariat unterstützt.

(3) Der Prüfungsausschuss achtet auf die Einhaltung der Bestimmungen dieser Studien- und Prüfungsordnung und fällt die Entscheidungen in Prüfungsangelegenheiten. Er entscheidet über die Anerkennung von Studienzeiten sowie Studien- und Prüfungsleistungen und trifft die Feststellung gemäß § 18 Absatz 1 Satz 1. Er berichtet der KIT-Fakultät für Informatik bzw. der KIT-Fakultät für Wirtschaftswissenschaften regelmäßig über die Entwicklung der Prüfungs- und Studienzeiten, einschließlich der Bearbeitungszeiten für die Masterarbeiten und die Verteilung der Modul- und Gesamtnoten. Er ist zuständig für Anregungen zur Reform der Studien- und Prüfungsordnung und zu Modulbeschreibungen. Der Prüfungsausschuss entscheidet mit der Mehrheit seiner Stimmen. Bei Stimmengleichheit entscheidet der Vorsitzende des Prüfungsausschusses.

(4) Der Prüfungsausschuss kann die Erledigung seiner Aufgaben für alle Regelfälle auf die/den Vorsitzende/n des Prüfungsausschusses übertragen. In dringenden Angelegenheiten, deren Erledigung nicht bis zu der nächsten Sitzung des Prüfungsausschusses warten kann, entscheidet die/der Vorsitzende des Prüfungsausschusses.

(5) Die Mitglieder des Prüfungsausschusses haben das Recht, der Abnahme von Prüfungen beizuwohnen. Die Mitglieder des Prüfungsausschusses, die Prüfenden und die Beisitzenden unterliegen der Verschwiegenheit. Sofern sie nicht im öffentlichen Dienst stehen, sind sie durch die/den Vorsitzende/n zur Verschwiegenheit zu verpflichten.

(6) In Angelegenheiten des Prüfungsausschusses, die eine an einer anderen KIT-Fakultät zu absolvierende Prüfungsleistung betreffen, ist auf Antrag eines Mitgliedes des Prüfungsausschusses eine fachlich zuständige und von der betroffenen KIT-Fakultät zu nennende prüfungsberechtigte Person hinzuzuziehen.

(7) Belastende Entscheidungen des Prüfungsausschusses sind schriftlich mitzuteilen. Sie sind zu begründen und mit einer Rechtsbehelfsbelehrung zu versehen. Vor einer Entscheidung ist Gelegenheit zur Äußerung zu geben. Widersprüche gegen Entscheidungen des Prüfungsausschusses sind innerhalb eines Monats nach Zugang der Entscheidung schriftlich oder zur Niederschrift beim Präsidium des KIT einzulegen.

§ 17 Prüfende und Beisitzende

(1) Der Prüfungsausschuss bestellt die Prüfenden. Er kann die Bestellung der/dem Vorsitzenden übertragen.

(2) Prüfende sind Hochschullehr/innen sowie leitende Wissenschaftler/innen gemäß § 14 Abs. 3 Ziff. 1 KITG, habilitierte Mitglieder und akademische Mitarbeiter/innen gemäß § 52 LHG, welche einer KIT-Fakultät angehören und denen die Prüfungsbefugnis übertragen wurde; desgleichen kann wissenschaftlichen Mitarbeitern gemäß § 14 Abs. 3 Ziff. 2 KITG die Prüfungsbefugnis übertragen werden. Bestellt werden darf nur, wer mindestens die dem jeweiligen Prüfungsgegenstand entsprechende fachwissenschaftliche Qualifikation erworben hat.

(3) Soweit Lehrveranstaltungen von anderen als den unter Absatz 2 genannten Personen durchgeführt werden, sollen diese zu Prüfenden bestellt werden, sofern eine KIT-Fakultät eine Prüfungsbefugnis erteilt hat und sie die gemäß Absatz 2 Satz 2 vorausgesetzte Qualifikation nachweisen können.

(4) Abweichend von Absatz 2 und 3 können zur Bewertung der Masterarbeit ausnahmsweise auch externe Prüfer bestellt werden.

(5) Die Beisitzenden werden durch die Prüfenden benannt. Zu Beisitzenden darf nur bestellt werden, wer einen akademischen Abschluss in einem Masterstudiengang der Informationswirtschaft oder einen gleichwertigen akademischen Abschluss erworben hat.

§ 18 Anerkennung von Studien- und Prüfungsleistungen, Studienzeiten

(1) Studien- und Prüfungsleistungen sowie Studienzeiten, die in Studiengängen an staatlichen oder staatlich anerkannten Hochschulen und Berufsakademien der Bundesrepublik Deutschland oder an ausländischen staatlichen oder staatlich anerkannten Hochschulen erbracht wurden, werden auf Antrag der Studierenden anerkannt, sofern hinsichtlich der erworbenen Kompetenzen kein wesentlicher Unterschied zu den Leistungen oder Abschlüssen besteht, die ersetzt werden sollen. Dabei ist kein schematischer Vergleich, sondern eine Gesamtbetrachtung vorzunehmen. Bezüglich des Umfangs einer zur Anerkennung vorgelegten Studienleistung (Anrechnung) werden die Grundsätze des ECTS herangezogen.

(2) Die Studierenden haben die für die Anerkennung erforderlichen Unterlagen vorzulegen. Studierende, die neu in den Masterstudiengang Informationswirtschaft immatrikuliert wurden, haben den Antrag mit den für die Anerkennung erforderlichen Unterlagen innerhalb eines Semesters nach Immatrikulation zu stellen. Bei Unterlagen, die nicht in deutscher oder englischer Sprache vorliegen, kann eine amtlich beglaubigte Übersetzung verlangt werden. Die Beweislast dafür, dass der Antrag die Voraussetzungen für die Anerkennung nicht erfüllt, liegt beim Prüfungsausschuss.

(3) Werden Leistungen angerechnet, die nicht am KIT erbracht wurden, werden sie im Zeugnis als „anerkannt“ ausgewiesen. Liegen Noten vor, werden die Noten, soweit die Notensysteme vergleichbar sind, übernommen und in die Berechnung der Modulnoten und der Gesamtnote einbezogen. Sind die Notensysteme nicht vergleichbar, können die Noten umgerechnet werden. Liegen keine Noten vor, wird der Vermerk „bestanden“ aufgenommen.

(4) Bei der Anerkennung von Studien- und Prüfungsleistungen, die außerhalb der Bundesrepublik Deutschland erbracht wurden, sind die von der Kultusministerkonferenz und der Hochschulrektorenkonferenz gebilligten Äquivalenzvereinbarungen sowie Absprachen im Rahmen der Hochschulpartnerschaften zu beachten.

(5) Außerhalb des Hochschulsystems erworbene Kenntnisse und Fähigkeiten werden angerechnet, wenn sie nach Inhalt und Niveau den Studien- und Prüfungsleistungen gleichwertig sind, die ersetzt werden sollen und die Institution, in der die Kenntnisse und Fähigkeiten erworben wurden, ein genormtes Qualitätssicherungssystem hat. Die Anrechnung kann in Teilen versagt werden, wenn mehr als 50 Prozent des Hochschulstudiums ersetzt werden soll.

(6) Zuständig für Anerkennung und Anrechnung ist der Prüfungsausschuss. Im Rahmen der Feststellung, ob ein wesentlicher Unterschied im Sinne des Absatz 1 vorliegt, sind die zuständigen Fachvertreter/innen zu hören. Der Prüfungsausschuss entscheidet in Abhängigkeit von Art und Umfang der anzurechnenden Studien- und Prüfungsleistungen über die Einstufung in ein höheres Fachsemester.

II. Masterprüfung

§ 19 Umfang und Art der Masterprüfung

(1) Die Masterprüfung besteht aus den Modulprüfungen nach Absatz 2 und 3 sowie der Modul Masterarbeit (§ 14).

(2) Es sind Modulprüfungen in folgenden Pflichtfächern abzulegen:

1. Fach Informatik: Modul(e) im Umfang von 33 LP,
2. Fach Wirtschaftswissenschaften: Modul(e) im Umfang von 33 LP,
3. Fach Recht: Modul(e) im Umfang von 18 LP,
4. Forschungsfach: Modul(e) im Umfang von 6 LP,

Die Festlegung der zur Auswahl stehenden Module und deren Fachzuordnung werden im Modulhandbuch getroffen.

§ 20 Bestehen der Masterprüfung, Bildung der Gesamtnote

(1) Die Masterprüfung ist bestanden, wenn alle in § 19 genannten Modulprüfungen mindestens mit „ausreichend“ bewertet wurden.

(2) Die Gesamtnote der Masterprüfung errechnet sich als ein mit Leistungspunkten gewichteter Notendurchschnitt der Fachnoten und dem Modul Masterarbeit.

(3) Haben Studierende die Masterarbeit mit der Note 1,0 und die Masterprüfung mit einem Durchschnitt von 1,1 oder besser abgeschlossen, so wird das Prädikat „mit Auszeichnung“ (with distinction) verliehen.

§ 21 Masterzeugnis, Masterurkunde, Diploma Supplement und Transcript of Records

(1) Über die Masterprüfung werden nach Bewertung der letzten Prüfungsleistung eine Masterurkunde und ein Zeugnis erstellt. Die Ausfertigung von Masterurkunde und Zeugnis soll nicht später als drei Monate nach Ablegen der letzten Prüfungsleistung erfolgen. Masterurkunde und

Masterzeugnis werden in deutscher und englischer Sprache ausgestellt. Masterurkunde und Zeugnis tragen das Datum der erfolgreichen Erbringung der letzten Prüfungsleistung. Diese Dokumente werden den Studierenden zusammen ausgehändigt. In der Masterurkunde wird die Verleihung des akademischen Mastergrades beurkundet. Die Masterurkunde wird von dem Präsidenten und den KIT-Dekaninnen/ den KIT-Dekanen der KIT-Fakultät für Informatik und der KIT-Fakultät für Wirtschaftswissenschaften unterzeichnet und mit dem Siegel des KIT versehen.

(2) Das Zeugnis enthält die Fach- und Modulnoten sowie die den Modulen und Fächern zugeordnete Leistungspunkte und die Gesamtnote. Sofern gemäß § 7 Abs. 2 Satz 2 eine differenzierte Bewertung einzelner Prüfungsleistungen vorgenommen wurde, wird auf dem Zeugnis auch die entsprechende Dezimalnote ausgewiesen; § 7 Abs. 4 bleibt unberührt. Das Zeugnis ist von den KIT-Dekaninnen/ den KIT-Dekanen der KIT-Fakultät für Informatik und der KIT-Fakultät für Wirtschaftswissenschaften und von der/dem Vorsitzenden des Prüfungsausschusses zu unterzeichnen.

(3) Mit dem Zeugnis erhalten die Studierenden ein Diploma Supplement in deutscher und englischer Sprache, das den Vorgaben des jeweils gültigen ECTS Users' Guide entspricht, sowie ein Transcript of Records in deutscher und englischer Sprache.

(4) Das Transcript of Records enthält in strukturierter Form alle erbrachten Studien- und Prüfungsleistungen. Dies beinhaltet alle Fächer und Fachnoten samt den zugeordneten Leistungspunkten, die dem jeweiligen Fach zugeordneten Module mit den Modulnoten und zugeordneten Leistungspunkten sowie die den Modulen zugeordneten Erfolgskontrollen samt Noten und zugeordneten Leistungspunkten. Absatz 2 Satz 2 gilt entsprechend. Aus dem Transcript of Records soll die Zugehörigkeit von Lehrveranstaltungen zu den einzelnen Modulen deutlich erkennbar sein. Angerechnete Studien- und Prüfungsleistungen sind im Transcript of Records aufzunehmen. Alle Zusatzleistungen werden im Transcript of Records aufgeführt.

(5) Die Masterurkunde, das Masterzeugnis und das Diploma Supplement einschließlich des Transcript of Records werden vom Studierendenservice des KIT ausgestellt.

III. Schlussbestimmungen

§ 22 Bescheinigung von Prüfungsleistungen

Haben Studierende die Masterprüfung endgültig nicht bestanden, wird ihnen auf Antrag und gegen Vorlage der Exmatrikulationsbescheinigung eine schriftliche Bescheinigung ausgestellt, die die erbrachten Studien- und Prüfungsleistungen und deren Noten enthält und erkennen lässt, dass die Prüfung insgesamt nicht bestanden ist. Dasselbe gilt, wenn der Prüfungsanspruch erloschen ist.

§ 23 Aberkennung des Mastergrades

(1) Haben Studierende bei einer Prüfungsleistung getäuscht und wird diese Tatsache nach der Aushändigung des Zeugnisses bekannt, so können die Noten der Modulprüfungen, bei denen getäuscht wurde, berichtigt werden. Gegebenenfalls kann die Modulprüfung für „nicht ausreichend“ (5,0) und die Masterprüfung für „nicht bestanden“ erklärt werden.

(2) Waren die Voraussetzungen für die Zulassung zu einer Prüfung nicht erfüllt, ohne dass die/der Studierende darüber täuschen wollte, und wird diese Tatsache erst nach Aushändigung des Zeugnisses bekannt, wird dieser Mangel durch das Bestehen der Prüfung geheilt. Hat die/der Studierende die Zulassung vorsätzlich zu Unrecht erwirkt, so kann die Modulprüfung für „nicht ausreichend“ (5,0) und die Masterprüfung für „nicht bestanden“ erklärt werden.

(3) Vor einer Entscheidung des Prüfungsausschusses ist Gelegenheit zur Äußerung zu geben.

(4) Das unrichtige Zeugnis ist zu entziehen und gegebenenfalls ein neues zu erteilen. Mit dem unrichtigen Zeugnis ist auch die Masterurkunde einzuziehen, wenn die Masterprüfung aufgrund einer Täuschung für „nicht bestanden“ erklärt wurde.

(5) Eine Entscheidung nach Absatz 1 und Absatz 2 Satz 2 ist nach einer Frist von fünf Jahren ab dem Datum des Zeugnisses ausgeschlossen.

(6) Die Aberkennung des akademischen Grades richtet sich nach § 36 Abs. 7 LHG.

§ 24 Einsicht in die Prüfungsakten

(1) Nach Abschluss der Masterprüfung wird den Studierenden auf Antrag innerhalb eines Jahres Einsicht in das Prüfungsexemplar ihrer Masterarbeit, die darauf bezogenen Gutachten und in die Prüfungsprotokolle gewährt.

(2) Für die Einsichtnahme in die schriftlichen Modulprüfungen, schriftlichen Modulteilprüfungen bzw. Prüfungsprotokolle gilt eine Frist von einem Monat nach Bekanntgabe des Prüfungsergebnisses.

(3) Der/die Prüfende bestimmt Ort und Zeit der Einsichtnahme.

(4) Prüfungsunterlagen sind mindestens fünf Jahre aufzubewahren.

§ 25 Inkrafttreten, Übergangsvorschriften

(1) Diese Studien- und Prüfungsordnung tritt am 01. Oktober 2015 in Kraft.

(2) Gleichzeitig tritt die Studien- und Prüfungsordnung des KIT für den Masterstudiengang Informationswirtschaft vom 15. April 2009 (Amtliche Bekanntmachung des KIT Nr. 14 vom 15. April 2009), zuletzt geändert durch Satzung vom 27. März 2014 (Amtliche Bekanntmachung des KIT Nr. 19 vom 28. März 2014) außer Kraft.

(3) Studierende, die auf Grundlage der Studien- und Prüfungsordnung für den Masterstudiengang Informationswirtschaft vom 15. April 2009 (Amtliche Bekanntmachung des KIT Nr. 14 vom 15. April 2009), zuletzt geändert durch Satzung vom 27. März 2014 (Amtliche Bekanntmachung des KIT Nr. 19 vom 28. März 2014), ihr Studium am KIT aufgenommen haben, können Prüfungen auf Grundlage dieser Studien- und Prüfungsordnung letztmalig bis zum Ende des Wintersemesters 2019/20 ablegen.

(4) Studierende, die auf Grundlage der Studien- und Prüfungsordnung für den Masterstudiengang Informationswirtschaft vom 15. April 2009 (Amtliche Bekanntmachung des KIT Nr. 14 vom 15. April 2009), zuletzt geändert durch Satzung vom 27. März 2014 (Amtliche Bekanntmachung des KIT Nr. 19 vom 28. März 2014) ihr Studium am KIT aufgenommen haben, können auf Antrag ihr Studium nach dieser Studien- und Prüfungsordnung fortsetzen.

Karlsruhe, den 24. September 2015

Professor Dr.-Ing. Holger Hanselka
(Präsident)

Studien- und Prüfungsordnung der Universität Karlsruhe (TH) für den Masterstudiengang Informationswirtschaft

vom 15. April 2009

Aufgrund von § 34 Abs. 1 Satz 1 des Landeshochschulgesetzes (LHG) vom 1. Januar 2005 hat die beschließende Senatskommission für Prüfungsordnungen der Universität Karlsruhe (TH) am 13. Februar 2009 die folgende Studien- und Prüfungsordnung für den Masterstudiengang Informationswirtschaft beschlossen.

Der Rektor hat seine Zustimmung am 15. April 2009 erteilt.

Inhaltsverzeichnis

I. Allgemeine Bestimmungen

- § 1 Geltungsbereich, Zweck der Prüfung
- § 2 Akademischer Grad
- § 3 Regelstudienzeit, Studienaufbau, Leistungspunkte
- § 4 Aufbau der Prüfungen
- § 5 Anmeldung und Zulassung zu den Prüfungen
- § 6 Durchführung von Prüfungen und Erfolgskontrollen
- § 7 Bewertung von Prüfungen und Erfolgskontrollen
- § 8 Wiederholung von Prüfungen und Erfolgskontrollen, Erlöschen des Prüfungsanspruchs
- § 9 Versäumnis, Rücktritt, Täuschung, Ordnungsverstoß
- § 10 Mutterschutz, Elternzeit, Wahrnehmung von Familienpflichten
- § 11 Masterarbeit
- § 12 Zusatzleistungen und Zusatzmodule
- § 13 Prüfungsausschuss
- § 14 Prüfer und Beisitzer
- § 15 Anrechnung von Studienzeiten, Anerkennung von Studien- und Prüfungsleistungen

II. Masterprüfung

- § 16 Umfang und Art der Masterprüfung
- § 17 Bestehen der Masterprüfung, Bildung der Gesamtnote
- § 18 Masterzeugnis, Masterurkunde, Transcript of Records und Diploma Supplement

III. Schlussbestimmungen

- § 19 Bescheid über Nicht-Bestehen, Bescheinigung von Prüfungsleistungen
- § 20 Ungültigkeit der Masterprüfung, Aberkennung des Mastergrades
- § 21 Einsicht in die Prüfungsakten
- § 22 In-Kraft-Treten

Die Universität Karlsruhe (TH) hat sich im Rahmen der Umsetzung des Bolognaprozesses zum Aufbau eines Europäischen Hochschulraumes zum Ziel gesetzt, dass am Abschluss der Studierendenausbildung an der Universität Karlsruhe (TH) der Mastergrad stehen soll. Die Universität Karlsruhe (TH) sieht daher die an der Universität Karlsruhe (TH) angebotenen konsekutiven Bachelor- und Masterstudiengänge als Gesamtkonzept mit konsekutivem Curriculum.

Aus Gründen der Lesbarkeit ist in dieser Satzung nur die männliche Sprachform gewählt worden. Alle personenbezogenen Aussagen gelten jedoch stets für Frauen und Männer gleichermaßen.

I. Allgemeine Bestimmungen

§ 1 Geltungsbereich, Zweck der Prüfung

(1) Diese Masterprüfungsordnung regelt Studienablauf, Prüfungen und den Abschluss des Studiums im Masterstudiengang Informationswirtschaft an der Universität Karlsruhe (TH).

(2) Die Masterprüfung (§ 16 – 18) bildet den Abschluss dieses Studiengangs, der gemeinsam von der Fakultät für Informatik und der Fakultät für Wirtschaftswissenschaften an der Universität Karlsruhe (TH) angeboten wird. Durch die Masterprüfung soll festgestellt werden, ob der Studierende die für den Übergang in die Berufspraxis grundlegenden wissenschaftlichen Fachkenntnisse besitzt, die Zusammenhänge des Faches Informationswirtschaft überblickt und die Fähigkeit besitzt, nach wissenschaftlichen Methoden und Grundsätzen selbstständig zu arbeiten.

§ 2 Akademischer Grad

Aufgrund der bestandenen Masterprüfung wird der akademische Grad „Master of Science“ (abgekürzt: „M.Sc.“) für den Studiengang Informationswirtschaft (englischsprachig: Information Engineering and Management) verliehen.

§ 3 Regelstudienzeit, Studienaufbau, Leistungspunkte

(1) Die Regelstudienzeit beträgt vier Semester. Sie umfasst neben den Lehrveranstaltungen Prüfungen und die Masterarbeit.

(2) Die im Studium zu absolvierenden Lehrinhalte sind in Module gegliedert, die jeweils aus einer Lehrveranstaltung oder mehreren, thematisch und zeitlich aufeinander bezogenen Lehrveranstaltungen bestehen. Der Studienplan beschreibt Art, Umfang und Zuordnung der Module zu einem Fach sowie die Möglichkeiten, Module untereinander zu kombinieren. Die Fächer und ihr Umfang werden in § 16 definiert.

(3) Der für das Absolvieren von Lehrveranstaltungen und Modulen vorgesehene Arbeitsaufwand wird in Leistungspunkten (Credits) ausgewiesen. Die Maßstäbe für die Zuordnung von Leistungspunkten entsprechen dem ECTS (European Credit Transfer System). Ein Leistungspunkt entspricht einem Arbeitsaufwand von etwa 30 Stunden.

(4) Der Umfang der für den erfolgreichen Abschluss des Studiums erforderlichen Studienleistungen wird in Leistungspunkten gemessen und beträgt insgesamt 120 Leistungspunkte.

(5) Die Verteilung der Leistungspunkte im Studienplan auf die Semester hat in der Regel gleichmäßig zu erfolgen.

(6) Lehrveranstaltungen können in englischer Sprache angeboten werden.

(7) Profilmodule dienen der Profilbildung im Studiengang und der transparenten Darstellung der Lehrziele des Studiengangs durch eine Lehrzielhierarchie. Profilmodule werden durch die Module nach § 16 Abs. 2 Satz 2 gebildet. Jeweils beim Abschluss eines Moduls des Profilmoduls werden die Leistungspunkte dem Profilmodul angerechnet. Die Zuordnung der Module und Seminare zu Profilmodulen beschreibt der Studienplan.

§ 4 Aufbau der Prüfungen

(1) Die Masterprüfung besteht aus einer Masterarbeit und Fachprüfungen, jede Fachprüfung aus einer oder mehreren Modulprüfungen, jede Modulprüfung aus einer oder mehreren Modulteilprüfungen. Eine Modulteilprüfung besteht aus mindestens einer Erfolgskontrolle.

(2) Erfolgskontrollen sind:

1. schriftliche Prüfungen,
2. mündliche Prüfungen oder
3. Erfolgskontrollen anderer Art.

Erfolgskontrollen anderer Art sind z.B. Vorträge, Marktstudien, Projekte, Fallstudien, Experimente, schriftliche Arbeiten, Berichte, Seminararbeiten und Klausuren, sofern sie nicht als schriftliche oder mündliche Prüfung in der Modul- oder Lehrveranstaltungsbeschreibung im Studienplan ausgewiesen sind.

(3) Mindestens 50 % einer Modulprüfung sind in Form von schriftlichen oder mündlichen Prüfungen (§ 4 Abs. 2, Nr. 1 und 2) abzulegen, die restlichen Prüfungen erfolgen durch Erfolgskontrollen anderer Art (§ 4 Abs. 2, Nr. 3). Ausgenommen hiervon ist die Prüfung nach § 16 Abs. 3.

§ 5 Anmeldung und Zulassung zu den Prüfungen

(1) Um an schriftlichen und/oder mündlichen Prüfungen (§ 4 Abs. 2, Nr. 1 und 2) teilnehmen zu können, muss sich der Studierende schriftlich oder per Online-Anmeldung beim Studienbüro anmelden. Hierbei sind die gemäß dem Studienplan für die jeweilige Modulprüfung notwendigen Studienleistungen nachzuweisen. Dies gilt auch für die Anmeldung zur Masterarbeit.

(2) Um zu schriftlichen und/oder mündlichen Prüfungen (§ 4 Abs. 2, Nr. 1 und 2) in einem bestimmten Modul zugelassen zu werden, muss der Studierende vor der ersten schriftlichen oder mündlichen Prüfung in diesem Modul beim Studienbüro eine bindende Erklärung über die Wahl des betreffenden Moduls und dessen Zuordnung zu einem Fach, wenn diese Wahlmöglichkeit besteht, abgeben.

(3) Die Zulassung darf nur abgelehnt werden, wenn der Studierende in einem mit der Informationswirtschaft vergleichbaren oder einem verwandten Studiengang bereits eine Diplomvorprüfung, Diplomprüfung, Bachelor- oder Masterprüfung endgültig nicht bestanden hat, sich in einem Prüfungsverfahren befindet oder den Prüfungsanspruch in einem solchen Studiengang verloren hat.

In Zweifelsfällen entscheidet der Prüfungsausschuss.

§ 6 Durchführung von Prüfungen und Erfolgskontrollen

(1) Erfolgskontrollen werden studienbegleitend, in der Regel im Verlauf der Vermittlung der Lehrinhalte der einzelnen Module oder zeitnah danach durchgeführt.

(2) Die Art der Erfolgskontrolle (§ 4 Abs. 2, Nr. 1 - 3) der einzelnen Lehrveranstaltungen wird vom Prüfer der betreffenden Lehrveranstaltung in Bezug auf die Lehrinhalte der Lehrveranstaltung und die Lehrziele des Moduls festgelegt. Die Art der Erfolgskontrollen, ihre Häufigkeit, Reihenfolge und Gewichtung, die Bildung der Lehrveranstaltungsnote und der Modulnote sowie Prüfer müssen mindestens sechs Wochen vor Semesterbeginn bekannt gegeben werden. Im Einvernehmen von Prüfer und Studierendem kann in begründeten Ausnahmefällen die Art der

Erfolgskontrolle auch nachträglich geändert werden. Dabei ist jedoch § 4 Abs. 3 zu berücksichtigen. Hierüber entscheidet der Prüfungsausschuss auf Antrag.

(3) Bei unvertretbar hohem Prüfungsaufwand kann eine schriftlich durchzuführende Prüfung auch mündlich oder eine mündlich durchzuführende Prüfung auch schriftlich abgenommen werden. Diese Änderung muss mindestens sechs Wochen vor der Prüfung bekannt gegeben werden.

(4) Weist ein Studierender nach, dass er wegen länger andauernder oder ständiger körperlicher Behinderung nicht in der Lage ist, die Erfolgskontrollen ganz oder teilweise in der vorgeschriebenen Form abzulegen, kann der zuständige Prüfungsausschuss – in dringenden Angelegenheiten, deren Erledigung nicht bis zu einer Sitzung des Ausschusses aufgeschoben werden kann, dessen Vorsitzender – gestatten, Erfolgskontrollen in einer anderen Form zu erbringen.

(5) Bei Lehrveranstaltungen in englischer Sprache können mit Zustimmung des Studierenden die entsprechenden Erfolgskontrollen in englischer Sprache abgenommen werden.

(6) Schriftliche Prüfungen (§ 4 Abs. 2, Nr. 1) sind in der Regel von zwei Prüfern nach § 14 Abs. 2 oder 3 zu bewerten. Die Note ergibt sich aus dem arithmetischen Mittel der Einzelbewertungen. Entspricht das arithmetische Mittel keiner der in § 7 Abs. 2 Satz 2 definierten Notenstufen, so ist auf die nächstliegende Notenstufe zu runden. Bei gleichem Abstand ist auf die nächstbessere Notenstufe zu runden. Das Bewertungsverfahren soll sechs Wochen nicht überschreiten. Schriftliche Einzelprüfungen dauern mindestens 60 und höchstens 240 Minuten.

(7) Mündliche Prüfungen (§ 4 Abs. 2, Nr. 2) sind von mehreren Prüfern (Kollegialprüfung) oder von einem Prüfer in Gegenwart eines Beisitzenden als Gruppen- oder Einzelprüfungen abzunehmen und zu bewerten. Vor der Festsetzung der Note hört der Prüfer die anderen an der Kollegialprüfung mitwirkenden Prüfer an. Mündliche Prüfungen dauern in der Regel mindestens 15 Minuten und maximal 45 Minuten pro Studierenden. Dies gilt auch für die mündliche Nachprüfung gemäß § 8 Abs. 3.

(8) Die wesentlichen Gegenstände und Ergebnisse der mündlichen Prüfung in den einzelnen Fächern sind in einem Protokoll festzuhalten. Das Ergebnis der Prüfung ist dem Studierenden im Anschluss an die mündliche Prüfung bekannt zu geben.

(9) Studierende, die sich in einem späteren Prüfungszeitraum der gleichen Prüfung unterziehen wollen, werden entsprechend den räumlichen Verhältnissen als Zuhörer bei mündlichen Prüfungen zugelassen. Die Zulassung erstreckt sich nicht auf die Beratung und Bekanntgabe der Prüfungsergebnisse. Aus wichtigen Gründen oder auf Antrag des zu prüfenden Studierenden ist die Zulassung zu versagen.

(10) Für Erfolgskontrollen anderer Art sind angemessene Bearbeitungsfristen einzuräumen und Abgabetermine festzulegen. Dabei ist durch die Art der Aufgabenstellung und durch entsprechende Dokumentation sicherzustellen, dass die erbrachte Studienleistung dem Studierenden zurechenbar ist. Die wesentlichen Gegenstände und Ergebnisse einer solchen Erfolgskontrolle sind in einem Protokoll festzuhalten.

(11) Schriftliche Arbeiten im Rahmen einer Erfolgskontrolle anderer Art haben dabei die folgende Erklärung zu tragen: „Ich versichere wahrheitsgemäß, die Arbeit selbstständig angefertigt, alle benutzten Hilfsmittel vollständig und genau angegeben und alles kenntlich gemacht zu haben, was aus Arbeiten anderer unverändert oder mit Abänderungen entnommen wurde.“ Trägt die Arbeit diese Erklärung nicht, wird diese Arbeit nicht angenommen. Die wesentlichen Gegenstände und Ergebnisse einer solchen Erfolgskontrolle sind in einem Protokoll festzuhalten.

(12) Bei mündlich durchgeführten Erfolgskontrollen anderer Art muss neben dem Prüfer ein Beisitzer anwesend sein, der zusätzlich zum Prüfer die Protokolle zeichnet.

§ 7 Bewertung von Prüfungen und Erfolgskontrollen

(1) Das Ergebnis einer Erfolgskontrolle wird von den jeweiligen Prüfern in Form einer Note festgesetzt.

(2) Im Masterzeugnis dürfen nur folgende Noten verwendet werden:

1	: sehr gut (very good)	: hervorragende Leistung,
2	: gut (good)	: eine Leistung, die erheblich über den durchschnittlichen Anforderungen liegt,
3	: befriedigend (satisfactory)	: eine Leistung, die durchschnittlichen Anforderungen entspricht,
4	: ausreichend (sufficient)	: eine Leistung, die trotz ihrer Mängel noch den Anforderungen genügt,
5	: nicht ausreichend (failed)	: eine Leistung, die wegen erheblicher Mängel nicht den Anforderungen genügt.

Für die Masterarbeit, Modulprüfungen, Modulteilprüfungen und Profilmodule sind zur differenzierten Bewertung nur folgende Noten zugelassen:

1.0, 1.3	: sehr gut
1.7, 2.0, 2.3	: gut
2.7, 3.0, 3.3	: befriedigend
3.7, 4.0	: ausreichend
4.7, 5.0	: nicht ausreichend

Diese Noten müssen in den Protokollen und in den Anlagen (Transcript of Records und Diploma Supplement) verwendet werden.

(3) Für Erfolgskontrollen anderer Art kann im Studienplan die Benotung mit „bestanden“ (passed) oder „nicht bestanden“ (failed) vorgesehen werden.

(4) Bei der Bildung der gewichteten Durchschnitte der Fachnoten, Modulnoten und der Gesamtnote wird nur die erste Dezimalstelle hinter dem Komma berücksichtigt; alle weiteren Stellen werden ohne Rundung gestrichen.

(5) Jedes Modul, jede Lehrveranstaltung und jede Erfolgskontrolle darf jeweils nur einmal angerechnet werden. Die Anrechnung eines Moduls, einer Lehrveranstaltung oder einer Erfolgskontrolle ist darüber hinaus ausgeschlossen, wenn das betreffende Modul, die Lehrveranstaltung oder die Erfolgskontrolle bereits in einem grundständigen Bachelorstudiengang angerechnet wurde, auf dem dieser Masterstudiengang konsekutiv aufbaut.

(6) Erfolgskontrollen anderer Art dürfen in Modulprüfungen oder Modulteilprüfungen nur eingerechnet werden, wenn die Benotung nicht nach Absatz 3 erfolgt ist. Die zu dokumentierenden Erfolgskontrollen und die daran geknüpften Bedingungen werden im Studienplan festgelegt.

(7) Eine Modulteilprüfung ist bestanden, wenn die Note mindestens „ausreichend“ (4.0) ist.

(8) Eine Modulprüfung ist dann bestanden, wenn die Modulnote mindestens „ausreichend“ (4.0) ist. Die Modulprüfung und die Bildung der Modulnote werden im Studienplan geregelt. Die differenzierten Lehrveranstaltungsnoten (Absatz 2) sind bei der Berechnung der Modulnoten als Ausgangsdaten zu verwenden. Enthält der Studienplan keine Regelung darüber, wann eine Modulprüfung bestanden ist, so ist diese Modulprüfung dann endgültig nicht bestanden, wenn eine dem Modul zugeordnete Modulteilprüfung endgültig nicht bestanden wurde.

(9) Die Ergebnisse der Masterarbeit, der Modulprüfungen bzw. der Modulteilprüfungen, der Erfolgskontrollen anderer Art sowie die erworbenen Leistungspunkte werden durch das Studienbüro der Universität erfasst.

(10) Die Noten der Module eines Faches gehen in die Fachnote mit einem Gewicht proportional zu den ausgewiesenen Leistungspunkten der Module ein. Eine Fachprüfung ist bestanden, wenn

die für das Fach erforderliche Anzahl von Leistungspunkten über die im Studienplan definierten Modulprüfungen nachgewiesen wird.

(11) Die Gesamtnote der Masterprüfung, die Fachnoten und die Modulnoten lauten:

- bis 1.5 : sehr gut (very good)
- von 1.6 bis 2.5 : gut (good)
- von 2.6 bis 3.5 : befriedigend (satisfactory)
- von 3.6 bis 4.0 : ausreichend (sufficient)

(12) Zusätzlich zu den Noten nach Absatz 2 werden ECTS-Noten für Fachprüfungen, Modulprüfungen und für die Masterprüfung nach folgender Skala vergeben:

ECTS-Note	Quote	Definition
A	10	gehört zu den besten 10% der Studierenden, die die Erfolgskontrolle bestanden haben,
B	25	gehört zu den nächsten 25% der Studierenden, die die Erfolgskontrolle bestanden haben,
C	30	gehört zu den nächsten 30% der Studierenden, die die Erfolgskontrolle bestanden haben,
D	25	gehört zu den nächsten 25% der Studierenden, die die Erfolgskontrolle bestanden haben,
E	10	gehört zu den letzten 10% der Studierenden, die die Erfolgskontrolle bestanden haben,
FX		<i>nicht bestanden</i> (failed) - es sind Verbesserungen erforderlich, bevor die Leistungen anerkannt werden,
F		<i>nicht bestanden</i> (failed) - es sind erhebliche Verbesserungen erforderlich.

Die Quote ist als der Prozentsatz der erfolgreichen Studierenden definiert, die diese Note in der Regel erhalten. Dabei ist von einer mindestens fünfjährigen Datenbasis über mindestens 30 Studierende auszugehen. Für die Ermittlung der Notenverteilungen, die für die ECTS-Noten erforderlich sind, ist das Studienbüro der Universität zuständig.

(13) Bis zum Aufbau einer entsprechenden Datenbasis wird als Übergangsregel die Verteilung der Hauptdiplomsnoten des Diplomstudiengangs Informationswirtschaft per 31. Juli 2005 zur Bildung dieser Skala für alle Module des Masterstudiengangs Informationswirtschaft herangezogen. Diese Verteilung wird jährlich gleitend über mindestens fünf Jahre mit mindestens 30 Studierenden jeweils zu Beginn des Studienjahres für jedes Modul, die Fachnoten und die Gesamtnote angepasst und in diesem Studienjahr für die Festsetzung der ECTS-Note verwendet.

§ 8 Wiederholung von Prüfungen und Erfolgskontrollen, Erlöschen des Prüfungsanspruchs

(1) Studierende können eine nicht bestandene schriftliche Prüfung (§ 4 Abs. 2, Nr. 1) einmal wiederholen. Wird eine schriftliche Wiederholungsprüfung mit „nicht ausreichend“ bewertet, so findet eine mündliche Nachprüfung im zeitlichen Zusammenhang mit dem Termin der nicht bestandenen Prüfung statt. In diesem Falle kann die Note dieser Prüfung nicht besser als „ausreichend“ sein.

(2) Studierende können eine nicht bestandene mündliche Prüfung (§ 4 Abs. 2, Nr. 2) einmal wiederholen.

(3) Wiederholungsprüfungen nach Absatz 1 und 2 müssen in Inhalt, Umfang und Form (mündlich oder schriftlich) der ersten entsprechen. Ausnahmen kann der zuständige Prüfungsausschuss auf Antrag zulassen. Fehlversuche an anderen Hochschulen sind anzurechnen.

(4) Die Wiederholung einer Erfolgskontrolle anderer Art (§ 4 Abs. 2, Nr. 3) wird im Studienplan geregelt.

(5) Eine zweite Wiederholung derselben schriftlichen oder mündlichen Prüfung ist nur in Ausnahmefällen zulässig. Einen Antrag auf Zweitwiederholung hat der Studierende schriftlich beim Prüfungsausschuss zu stellen. Über den ersten Antrag eines Studierenden auf Zweitwiederholung entscheidet der Prüfungsausschuss, wenn er den Antrag genehmigt. Wenn der Prüfungsausschuss diesen Antrag ablehnt, entscheidet der Rektor. Über weitere Anträge auf Zweitwiederholung entscheidet nach Stellungnahme des Prüfungsausschusses der Rektor. Absatz 1 Satz 2 und 3 gelten entsprechend.

(6) Die Wiederholung einer bestandenen Erfolgskontrolle ist nicht zulässig.

(7) Eine Fachprüfung ist endgültig nicht bestanden, wenn mindestens ein Modul des Faches endgültig nicht bestanden ist.

(8) Die Masterarbeit kann bei einer Bewertung mit „nicht ausreichend“ einmal wiederholt werden. Eine zweite Wiederholung der Masterarbeit ist ausgeschlossen.

(9) Ist gemäß § 34 Abs. 2 Satz 3 LHG die Masterprüfung bis zum Ende des siebten Fachsemesters dieses Studiengangs einschließlich etwaiger Wiederholungen nicht vollständig abgelegt, so erlischt der Prüfungsanspruch im Studiengang, es sei denn, dass der Studierende die Fristüberschreitung nicht zu vertreten hat. Die Entscheidung darüber trifft der Prüfungsausschuss. Die Entscheidung über eine Fristverlängerung und über Ausnahmen von der Fristregelung trifft der Prüfungsausschuss.

§ 9 Versäumnis, Rücktritt, Täuschung, Ordnungsverstoß

(1) Der Studierende kann bei schriftlichen Prüfungen ohne Angabe von Gründen bis einen Tag (24 Uhr) vor dem Prüfungstermin zurücktreten (Abmeldung). Bei mündlichen Prüfungen muss der Rücktritt spätestens drei Werktage vor dem betreffenden Prüfungstermin erklärt werden (Abmeldung). Ein Rücktritt von einer mündlichen Prüfung weniger als drei Werktage vor dem betreffenden Prüfungstermin ist nur unter Voraussetzung des Absatzes 3 möglich. Die Abmeldung kann schriftlich beim Prüfer oder per Online-Abmeldung beim Studienbüro erfolgen. Eine durch Widerruf abgemeldete Prüfung gilt als nicht angemeldet. Der Rücktritt von mündlichen Nachprüfungen im Sinne von § 8 Abs. 2 ist grundsätzlich nur unter den Voraussetzungen von Absatz 3 möglich.

(2) Eine Prüfung gilt als mit „nicht ausreichend“ (5.0) bewertet, wenn der Studierende einen Prüfungstermin ohne triftigen Grund versäumt oder wenn er nach Beginn der Prüfung ohne triftigen Grund von der Prüfung zurücktritt. Dasselbe gilt, wenn die Masterarbeit nicht innerhalb der vorgesehenen Bearbeitungszeit erbracht wird, es sei denn, der Studierende hat die Fristüberschreitung nicht zu vertreten.

(3) Der für den Rücktritt nach Beginn der Prüfung oder das Versäumnis geltend gemachte Grund muss dem Prüfungsausschuss unverzüglich schriftlich angezeigt und glaubhaft gemacht werden. Bei Krankheit des Studierenden oder eines von ihm allein zu versorgenden Kindes oder pflegebedürftigen Angehörigen kann die Vorlage eines ärztlichen Attestes und in Zweifelsfällen ein amtsärztliches Attest verlangt werden. Die Anerkennung des Rücktritts ist ausgeschlossen, wenn bis zum Eintritt des Hinderungsgrundes bereits Prüfungsleistungen erbracht worden sind und nach deren Ergebnis die Prüfung nicht bestanden werden kann. Werden die Gründe anerkannt, wird ein neuer Termin anberaumt. Die bereits vorliegenden Prüfungsergebnisse sind in diesem Fall anzurechnen. Bei Modulprüfungen, die aus mehreren Prüfungen bestehen, werden die Prüfungsleistungen dieses Moduls, die bis zu einem anerkannten Rücktritt bzw. einem anerkannten Versäumnis einer Prüfungsleistung dieses Moduls erbracht worden sind, angerechnet.

(4) Versucht der Studierende, das Ergebnis einer mündlichen oder schriftlichen Prüfung (§ 4 Abs. 2, Nr. 1 und 2) durch Täuschung oder Benutzung nicht zugelassener Hilfsmittel zu beeinflussen, gilt die betreffende Prüfung als mit „nicht ausreichend“ (5.0) bewertet.

(5) Ein Studierender, der den ordnungsgemäßen Ablauf der Prüfung stört, kann von dem jeweiligen Prüfer oder der Aufsicht führenden Person von der Fortsetzung der Prüfung ausgeschlossen werden; in diesem Fall gilt die betreffende Prüfung als mit „nicht ausreichend“ (5.0) bewertet. In schwerwiegenden Fällen kann der Prüfungsausschuss den Studierenden von der Erbringung weiterer Prüfungen ausschließen.

(6) Der Studierende kann innerhalb von einem Monat verlangen, dass die Entscheidung gemäß Absatz 4 und 5 vom Prüfungsausschuss überprüft wird. Belastende Entscheidungen des Prüfungsausschusses sind dem Studierenden unverzüglich schriftlich mitzuteilen, zu begründen und mit einer Rechtsbehelfsbelehrung zu versehen. Vor einer Entscheidung ist dem Studierenden Gelegenheit zur Äußerung zu geben.

(7) Absatz 1 - 6 gelten für Erfolgskontrollen anderer Art (§ 4 Abs. 2, Nr. 3) entsprechend.

(8) Näheres regelt die Allgemeine Satzung der Universität Karlsruhe (TH) zur Redlichkeit bei Prüfungen und Praktika.

§ 10 Mutterschutz, Elternzeit, Wahrnehmung von Familienpflichten

(1) Auf Antrag sind die Mutterschutzfristen, wie sie im jeweils gültigen Gesetz zum Schutz der erwerbstätigen Mutter (MuSchG) festgelegt sind, entsprechend zu berücksichtigen. Dem Antrag sind die erforderlichen Nachweise beizufügen. Die Mutterschutzfristen unterbrechen jede Frist nach dieser Studien- und Prüfungsordnung. Die Dauer des Mutterschutzes wird nicht in die Frist eingerechnet.

(2) Gleichfalls sind die Fristen der Elternzeit nach Maßgabe des jeweiligen gültigen Gesetzes (BErzGG) auf Antrag zu berücksichtigen. Der Studierende muss bis spätestens vier Wochen vor dem Zeitpunkt, von dem an er die Elternzeit antreten will, dem Prüfungsausschuss unter Beifügung der erforderlichen Nachweise schriftlich mitteilen, in welchem Zeitraum er Elternzeit in Anspruch nehmen will. Der Prüfungsausschuss hat zu prüfen, ob die gesetzlichen Voraussetzungen vorliegen, die bei einem Arbeitnehmer den Anspruch auf Elternzeit auslösen würden, und teilt dem Studierenden das Ergebnis sowie die neu festgesetzten Prüfungszeiten unverzüglich mit. Die Bearbeitungszeit der Masterarbeit kann nicht durch Elternzeit unterbrochen werden. Die gestellte Arbeit gilt als nicht vergeben. Nach Ablauf der Elternzeit erhält der Studierende ein neues Thema.

(3) Der Prüfungsausschuss entscheidet auf Antrag über die flexible Handhabung von Prüfungsfristen entsprechend den Bestimmungen des Landeshochschulgesetzes, wenn Studierende Familienpflichten wahrzunehmen haben. Die Bearbeitungszeit der Masterarbeit kann nicht durch die Wahrnehmung von Familienpflichten unterbrochen oder verlängert werden. Die gestellte Arbeit gilt als nicht vergeben. Der Studierende erhält ein neues Thema, das innerhalb der in § 11 festgelegten Bearbeitungszeit zu bearbeiten ist.

§ 11 Masterarbeit

(1) Vor Zulassung der Masterarbeit sind Betreuer, Thema und Anmeldedatum dem Prüfungsausschuss bekannt zu geben. Auf Antrag des Studierenden sorgt ausnahmsweise der Vorsitzende des Prüfungsausschusses dafür, dass der Studierende innerhalb von vier Wochen nach Antragstellung von einem Betreuer ein Thema für die Masterarbeit erhält. Die Ausgabe des Themas erfolgt in diesem Fall über den Vorsitzenden des Prüfungsausschusses.

(2) Thema, Aufgabenstellung und Umfang der Masterarbeit sind vom Betreuer so zu begrenzen, dass sie mit dem in Absatz 3 festgelegten Arbeitsaufwand bearbeitet werden kann.

(3) Die Masterarbeit soll zeigen, dass der Studierende in der Lage ist, ein Problem aus seinem Fach selbstständig und in der vorgegebenen Zeit nach wissenschaftlichen Methoden, die dem

Stand der Forschung entsprechen, zu bearbeiten. Der Masterarbeit werden 30 Leistungspunkte zugeordnet. Die Bearbeitungsdauer beträgt sechs Monate. Die Masterarbeit kann auch in englischer Sprache geschrieben werden.

(4) Die Masterarbeit kann von jedem Prüfer nach § 14 Abs. 2 vergeben werden. Soll die Masterarbeit außerhalb der beiden nach § 1 Abs. 2 Satz 1 beteiligten Fakultäten angefertigt werden, so bedarf dies der Genehmigung des Prüfungsausschusses. Dem Studierenden ist Gelegenheit zu geben, für das Thema Vorschläge zu machen. Die Masterarbeit kann auch in Form einer Gruppenarbeit zugelassen werden, wenn der als Prüfungsleistung zu bewertende Beitrag des einzelnen Studierenden aufgrund objektiver Kriterien, die eine eindeutige Abgrenzung ermöglichen, deutlich unterscheidbar ist und die Anforderung nach Absatz 1 erfüllt.

(5) Bei der Abgabe der Masterarbeit hat der Studierende schriftlich zu versichern, dass er die Arbeit selbstständig verfasst hat und keine anderen als die von ihm angegebenen Quellen und Hilfsmittel benutzt hat, die wörtlich oder inhaltlich übernommenen Stellen als solche kenntlich gemacht und die Satzung der Universität Karlsruhe (TH) zur Sicherung guter wissenschaftlicher Praxis in der jeweils gültigen Fassung beachtet hat. Wenn diese Erklärung nicht enthalten ist, wird die Arbeit nicht angenommen. Bei Abgabe einer unwahren Versicherung wird die Masterarbeit mit „nicht ausreichend“ (5.0) bewertet.

(6) Der Zeitpunkt der Ausgabe des Themas der Masterarbeit und der Zeitpunkt der Abgabe der Masterarbeit sind beim Prüfungsausschuss aktenkundig zu machen. Der Studierende kann das Thema der Masterarbeit nur einmal und nur innerhalb der ersten zwei Monate der Bearbeitungszeit zurückgeben. Auf begründeten Antrag des Studierenden kann der Prüfungsausschuss die in Absatz 1 festgelegte Bearbeitungszeit um höchstens drei Monate verlängern. Wird die Masterarbeit nicht fristgerecht abgeliefert, gilt sie als mit „nicht ausreichend“ bewertet, es sei denn, dass der Studierende dieses Versäumnis nicht zu vertreten hat. § 8 gilt entsprechend.

(7) Die Masterarbeit wird von einem Betreuer sowie in der Regel von einem weiteren Prüfer aus der jeweils anderen Fakultät der beiden nach § 1 Abs. 2 Satz 1 beteiligten Fakultäten begutachtet und bewertet. Einer der beiden muss Juniorprofessor oder Professor sein. Bei nicht übereinstimmender Beurteilung der beiden Prüfer setzt der Prüfungsausschuss im Rahmen der Bewertung der beiden Prüfer die Note der Masterarbeit fest. Der Bewertungszeitraum soll acht Wochen nicht überschreiten.

§ 12 Zusatzleistungen und Zusatzmodule

(1) Innerhalb der Regelstudienzeit, einschließlich der Urlaubssemester für das Studium an einer ausländischen Hochschule (Regelprüfungszeit), können in einem Modul bzw. Fach auch weitere Leistungspunkte (Zusatzleistungen) im Umfang von höchstens 20 Leistungspunkten erworben werden, als für das Bestehen der Modul- bzw. Fachprüfung erforderlich sind. § 3, § 4 und § 8 Abs. 9 der Studien- und Prüfungsordnung bleiben davon unberührt. Diese Zusatzleistungen gehen nicht in die Festsetzung der Gesamt-, Fach- und Modulnoten ein. Soweit Zusatzleistungen erbracht wurden, werden auf Antrag des Studierenden bei der Festlegung der Modul- bzw. Fachnote nur die Noten berücksichtigt, die unter Abdeckung der erforderlichen Leistungspunkte die beste Modul- bzw. Fachnote ergeben. Die bei der Festlegung der Modul bzw. Fachnote nicht berücksichtigten Leistungspunkte werden als Zusatzleistungen automatisch im Transcript of Records aufgeführt und als Zusatzleistungen gekennzeichnet. Zusatzleistungen werden mit den nach § 7 vorgesehenen Noten gelistet.

(2) Der Studierende hat bereits bei der Anmeldung zu einer Prüfung in einem Modul diese als Zusatzleistung zu deklarieren.

(3) Die Ergebnisse maximal zweier Module, die jeweils mindestens 9 Leistungspunkte umfassen müssen, werden auf Antrag des Studierenden in das Masterzeugnis als Zusatzmodule aufgenommen und als solche gekennzeichnet. Zusatzmodule werden bei der Festsetzung der Gesamt-, Fach- und Modulnoten nicht mit einbezogen. Nicht in das Zeugnis aufgenommene Zusatzmodule werden im Transcript of Records automatisch aufgenommen und als Zusatzmodule gekennzeichnet. Zusatzmodule werden mit den nach § 7 vorgesehenen Noten gelistet.

(4) Neben den im Studienplan definierten fachwissenschaftlichen Modulen und Leistungen können die Zusatzleistungen nach Absatz 1 - 3 auch aus dem Lehrangebot anderer Fakultäten und Einrichtungen gewählt werden.

§ 13 Prüfungsausschuss

(1) Für den Masterstudiengang Informationswirtschaft wird ein Prüfungsausschuss gebildet. Er besteht aus sechs stimmberechtigten Mitgliedern, die jeweils zur Hälfte von der Fakultät für Informatik und der Fakultät für Wirtschaftswissenschaften bestellt werden: vier Professoren, Juniorprofessoren, Hochschul- oder Privatdozenten, zwei Vertretern der Gruppe der akademischen Mitarbeiter nach § 10 Abs. 1 Satz 2 Nr. 2 LHG und einem Vertreter der Studierenden mit beratender Stimme. Im Falle der Einrichtung eines gemeinsamen Prüfungsausschusses für den Bachelor- und den Masterstudiengang Informationswirtschaft erhöht sich die Anzahl der Vertreter der Studierenden auf zwei Mitglieder mit beratender Stimme, wobei je ein Vertreter aus dem Bachelor- und aus dem Masterstudiengang stammt. Die Amtszeit der nichtstudentischen Mitglieder beträgt zwei Jahre, die des studentischen Mitglieds ein Jahr.

(2) Der Vorsitzende, sein Stellvertreter, die weiteren Mitglieder des Prüfungsausschusses sowie deren Stellvertreter werden von den jeweiligen Fakultätsräten bestellt, die Mitglieder der Gruppe der akademischen Mitarbeiter nach § 10 Abs. 1 Satz 2 Nr. 2 LHG und der Vertreter der Studierenden auf Vorschlag der Mitglieder der jeweiligen Gruppe; Wiederbestellung ist möglich. Der Vorsitzende und dessen Stellvertreter müssen Professor oder Juniorprofessor aus einer der beteiligten Fakultäten sein. Der Vorsitz wechselt zwischen den Fakultäten alle zwei Jahre. Der Vorsitzende des Prüfungsausschusses nimmt die laufenden Geschäfte wahr und wird durch die Prüfungssekretariate unterstützt.

(3) Der Prüfungsausschuss regelt die Auslegung und die Umsetzung der Studien- und Prüfungsordnung in die Prüfungspraxis der Fakultäten. Er achtet darauf, dass die Bestimmungen der Prüfungsordnung eingehalten werden. Er entscheidet über die Anrechnung von Studienzeiten, Studien- und Prüfungsleistungen und übernimmt die Gleichwertigkeitsfeststellung. Er berichtet regelmäßig den Fakultätsräten über die Entwicklung der Prüfungen und Studienzeiten sowie über die Verteilung der Fach- und Gesamtnoten und gibt Anregungen zur Reform des Studienplans und der Studien- und Prüfungsordnung.

(4) Der Prüfungsausschuss kann die Erledigung seiner Aufgaben in dringenden Angelegenheiten und für alle Regelfälle auf den Vorsitzenden des Prüfungsausschusses übertragen.

(5) Die Mitglieder des Prüfungsausschusses haben das Recht, der Abnahme von Prüfungen beizuwohnen. Die Mitglieder des Prüfungsausschusses, die Prüfer und die Beisitzenden unterliegen der Amtsverschwiegenheit. Sofern sie nicht im öffentlichen Dienst stehen, sind sie durch den Vorsitzenden zur Verschwiegenheit zu verpflichten.

(6) In Angelegenheiten des Prüfungsausschusses, die eine an einer anderen Fakultät zu absolvierende Prüfungsleistung betreffen, ist auf Antrag eines Mitgliedes des Prüfungsausschusses ein fachlich zuständiger und von der betroffenen Fakultät zu nennender Professor, Juniorprofessor, Hochschul- oder Privatdozent hinzuziehen. Er hat in diesem Punkt Stimmrecht.

(7) Belastende Entscheidungen des Prüfungsausschusses sind schriftlich mitzuteilen. Sie sind zu begründen und mit einer Rechtsbehelfsbelehrung zu versehen. Widersprüche gegen Entscheidungen des Prüfungsausschusses sind innerhalb eines Monats nach Zugang der Entscheidung schriftlich oder zur Niederschrift beim Rektorat der Universität Karlsruhe (TH) einzulegen.

§ 14 Prüfer und Beisitzer

(1) Der Prüfungsausschuss bestellt die Prüfer und die Beisitzenden. Er kann die Bestellung dem Vorsitzenden übertragen.

(2) Prüfer sind Hochschullehrer und habilitierte Mitglieder sowie akademische Mitarbeiter der jeweiligen Fakultät, denen die Prüfungsbefugnis übertragen wurde. Bestellt werden darf nur, wer mindestens

die dem jeweiligen Prüfungsgegenstand entsprechende fachwissenschaftliche Qualifikation erworben hat. Bei der Bewertung der Masterarbeit muss ein Prüfer Hochschullehrer sein.

(3) Soweit Lehrveranstaltungen von anderen als den unter Absatz 2 genannten Personen durchgeführt werden, sollen diese zum Prüfer bestellt werden, wenn die jeweilige Fakultät ihnen eine diesbezügliche Prüfungsbefugnis erteilt hat.

(4) Zum Beisitzenden darf nur bestellt werden, wer einen akademischen Abschluss in einem Studiengang der Informationswirtschaft, Informatik, Rechtswissenschaften, Wirtschaftswissenschaften oder einen gleichwertigen akademischen Abschluss erworben hat.

§ 15 Anrechnung von Studienzeiten, Anerkennung von Studien- und Prüfungsleistungen

(1) Studienzeiten im gleichen Studiengang werden angerechnet. Studien- und Prüfungsleistungen, die in gleichen oder anderen Studiengängen an der Universität Karlsruhe (TH) oder an anderen Hochschulen erbracht wurden, werden angerechnet, soweit Gleichwertigkeit besteht. Gleichwertigkeit ist festzustellen, wenn Leistungen in Inhalt, Umfang und in den Anforderungen denjenigen des Studiengangs im Wesentlichen entsprechen. Dabei ist kein schematischer Vergleich, sondern eine Gesamtbetrachtung vorzunehmen. Bezüglich des Umfangs einer zur Anerkennung vorgelegten Studien- und Prüfungsleistung werden die Grundsätze des ECTS herangezogen; die inhaltliche Gleichwertigkeitsprüfung orientiert sich an den Qualifikationszielen des Moduls.

(2) Werden Leistungen angerechnet, können die Noten – soweit die Notensysteme vergleichbar sind – übernommen werden und in die Berechnung der Modulnoten und der Gesamtnote einbezogen werden. Liegen keine Noten vor, muss die Leistung nicht anerkannt werden. Der Studierende hat die für die Anrechnung erforderlichen Unterlagen vorzulegen.

(3) Bei der Anrechnung von Studienzeiten und der Anerkennung von Studien- und Prüfungsleistungen, die außerhalb der Bundesrepublik erbracht wurden, sind die von der Kultusministerkonferenz und der Hochschulrektorenkonferenz gebilligten Äquivalenzvereinbarungen sowie Absprachen im Rahmen der Hochschulpartnerschaften zu beachten.

(4) Absatz 1 gilt auch für Studienzeiten, Studien- und Prüfungsleistungen, die in staatlich anerkannten Fernstudien- und an anderen Bildungseinrichtungen, insbesondere an staatlichen oder staatlich anerkannten Berufsakademien sowie an Fach- und Ingenieurschulen erworben wurden.

(5) Die Anerkennung von Teilen der Masterprüfung kann versagt werden, wenn in einem Studiengang mehr als 45 Leistungspunkte und/oder die Masterarbeit anerkannt werden soll/en. Dies gilt insbesondere bei einem Studiengangwechsel sowie bei einem Studienortwechsel.

(6) Zuständig für die Anrechnungen ist der Prüfungsausschuss. Vor Feststellungen über die Gleichwertigkeit sind die zuständigen Fachvertreter zu hören. Der Prüfungsausschuss entscheidet in Abhängigkeit von Art und Umfang der anzurechnenden Studien- und Prüfungsleistungen über die Einstufung in ein höheres Fachsemester.

(7) Erbringt ein Studierender Studienleistungen an einer ausländischen Universität, soll die Gleichwertigkeit vorab durch einen Studienvertrag nach den ECTS-Richtlinien festgestellt und nach diesem verfahren werden.

(8) Zusatzleistungen, die ein Studierender für den Bachelorstudiengang Informationswirtschaft erbracht hat und die im Studienplan des Masterstudiengangs Informationswirtschaft vorgesehen sind, werden auf Antrag des Studierenden an den Prüfungsausschuss anerkannt.

II. Masterprüfung

§ 16 Umfang und Art der Masterprüfung

(1) Die Masterprüfung besteht aus den Fachprüfungen nach Absatz 2, dem interdisziplinären Seminarmodul nach Absatz 3 sowie der Masterarbeit nach § 11.

(2) In den ersten beiden Studienjahren sind Fachprüfungen aus folgenden Fächern durch den Nachweis von Leistungspunkten in einem oder mehreren Modulen abzulegen:

1. aus dem Fach Betriebswirtschaftslehre im Umfang von 10 Leistungspunkten,
2. aus dem Fach Operations Research im Umfang von 5 Leistungspunkten.

Des Weiteren sind Fachprüfungen

1. aus wirtschaftswissenschaftlichen Fächern durch Module im Umfang von 18 Leistungspunkten,
2. aus dem Fach Informatik durch Module im Umfang von 33 Leistungspunkten,
3. aus dem Fach Recht durch Module im Umfang von 18 Leistungspunkten

abzulegen. Wirtschaftswissenschaftliche Fächer sind Betriebswirtschaftslehre, Operations Research, Statistik und Volkswirtschaftslehre. Dabei sind im Fach Betriebswirtschaftslehre mindestens 9 Leistungspunkte abzulegen. Die Module, die ihnen zugeordneten Leistungspunkte und die Zuordnung der Module zu den Fächern sind im Studienplan festgelegt. Zur entsprechenden Modulprüfung kann nur zugelassen werden, wer die Anforderungen nach § 5 erfüllt.

(3) Ferner muss ein interdisziplinäres Seminarmodul im Umfang von 6 Leistungspunkten absolviert werden, das von je einem Prüfer nach § 14 Abs. 2 aus der Informatik, dem Recht und den Wirtschaftswissenschaften betreut wird.

(4) Als eine weitere Prüfungsleistung ist eine Masterarbeit gemäß § 11 anzufertigen.

§ 17 Bestehen der Masterprüfung, Bildung der Gesamtnote

(1) Die Masterprüfung ist bestanden, wenn alle in § 16 genannten Prüfungsleistungen mindestens mit „ausreichend“ bewertet wurden.

(2) Die Gesamtnote der Masterprüfung errechnet sich als ein mit Leistungspunkten gewichteter Notendurchschnitt. Dabei werden alle Prüfungsleistungen nach § 16 mit ihren Leistungspunkten gewichtet.

(3) Hat der Studierende die Masterarbeit mit der Note 1.0 und die Masterprüfung mit einer Gesamtnote von 1.0 abgeschlossen, so wird das Prädikat „mit Auszeichnung“ (with distinction) verliehen. Mit einer Masterarbeit mit der Note 1.0 und bis zu einer Gesamtnote von 1.3 kann auf Antrag an den Prüfungsausschuss das Prädikat „mit Auszeichnung“ (with distinction) verliehen werden.

§ 18 Masterzeugnis, Masterurkunde, Transcript of Records und Diploma Supplement

(1) Über die Masterprüfung werden nach Bewertung der letzten Prüfungsleistung eine Masterurkunde und ein Zeugnis erstellt. Die Ausfertigung von Masterurkunde und Zeugnis soll nicht später als sechs Wochen nach der Bewertung der letzten Prüfungsleistung erfolgen. Masterurkunde und Zeugnis werden in deutscher und englischer Sprache ausgestellt. Masterurkunde und Zeugnis tragen das Datum der letzten erfolgreich nachgewiesenen Prüfungsleistung. Sie werden dem Studierenden gleichzeitig ausgehändigt. In der Masterurkunde wird die Verleihung des akademischen Mastergrades beurkundet. Die Masterurkunde wird vom Rektor und den Dekanen der beteiligten Fakultäten unterzeichnet und mit dem Siegel der Universität versehen.

(2) Das Zeugnis enthält die in den Fachprüfungen, den zugeordneten Modulprüfungen, im interdisziplinären Seminarmodul und der Masterarbeit erzielten Noten, deren zugeordnete Leistungspunkte und ECTS-Noten und die Gesamtnote und die ihr entsprechende ECTS-Note. Das Zeugnis ist von den Dekanen der beteiligten Fakultäten und vom Vorsitzenden des Prüfungsausschusses zu unterzeichnen.

(3) Weiterhin erhält der Studierende als Anhang ein Diploma Supplement in deutscher und englischer Sprache, das den Vorgaben des jeweils gültigen ECTS User's Guide entspricht. Das Diploma Supplement enthält eine Abschrift der Studiendaten des Studierenden (Transcript of Records).

(4) Die Abschrift der Studiendaten (Transcript of Records) enthält in strukturierter Form alle vom Studierenden erbrachten Prüfungsleistungen. Dies beinhaltet alle Fächer, Fachnoten und ihre entsprechende ECTS-Note samt den zugeordneten Leistungspunkten, die dem jeweiligen Fach zugeordneten Module mit den Modulnoten, entsprechender ECTS-Note und zugeordneten Leistungspunkten sowie die den Modulen zugeordneten Lehrveranstaltungen samt Noten und zugeordneten Leistungspunkten. Aus der Abschrift der Studiendaten sollen die Zugehörigkeit von Lehrveranstaltungen zu den einzelnen Modulen und die Zugehörigkeit der Module zu den einzelnen Fächern deutlich erkennbar sein. Angerechnete Studienleistungen sind im Transcript of Records aufzunehmen.

(5) Die Masterurkunde, das Masterzeugnis und das Diploma Supplement einschließlich des Transcript of Records werden vom Studienbüro der Universität ausgestellt.

III. Schlussbestimmungen

§ 19 Bescheid über Nicht-Bestehen, Bescheinigung von Prüfungsleistungen

(1) Der Bescheid über die endgültig nicht bestandene Masterprüfung wird dem Studierenden durch den Prüfungsausschuss in schriftlicher Form erteilt. Der Bescheid ist mit einer Rechtsbehelfsbelehrung zu versehen.

(2) Hat der Studierende die Masterprüfung endgültig nicht bestanden, wird ihm auf Antrag und gegen Vorlage der Exmatrikulationsbescheinigung eine schriftliche Bescheinigung ausgestellt, die die erbrachten Prüfungsleistungen und deren Noten enthält und erkennen lässt, dass die Prüfung insgesamt nicht bestanden ist. Dasselbe gilt, wenn der Prüfungsanspruch erloschen ist.

§ 20 Ungültigkeit der Masterprüfung, Aberkennung des Mastergrades

(1) Hat der Studierende bei einer Prüfung getäuscht und wird diese Tatsache erst nach der Aushändigung des Zeugnisses bekannt, so kann der Prüfungsausschuss nachträglich die Noten für diejenigen Prüfungsleistungen, bei deren Erbringung der Studierende getäuscht hat, entsprechend berichtigen und die Prüfung ganz oder teilweise für „nicht bestanden“ erklären.

(2) Waren die Voraussetzungen für die Zulassung zu einer Prüfung nicht erfüllt, ohne dass der Studierende darüber täuschen wollte, und wird diese Tatsache erst nach Aushändigung des Zeugnisses bekannt, wird dieser Mangel durch das Bestehen der Prüfung geheilt. Hat der Kandidat die Zulassung vorsätzlich zu Unrecht erwirkt, so kann die Modulprüfung für „nicht ausreichend“ (5.0) und die Masterprüfung für „nicht bestanden“ erklärt werden.

(3) Dem Studierenden ist vor einer Entscheidung nach Absatz 1 und Absatz 2 Satz 2 Gelegenheit zur Äußerung zu geben.

(4) Das unrichtige Zeugnis ist zu entziehen und gegebenenfalls ein neues zu erteilen. Dies bezieht sich auch auf alle davon betroffenen Anlagen (Transcript of Records und Diploma Supplement). Mit dem unrichtigen Zeugnis sind auch die Masterurkunde, das Masterzeugnis und alle

Anlagen (Transcript of Records und Diploma Supplement) einzuziehen, wenn die Prüfung aufgrund einer Täuschung für „nicht bestanden“ erklärt wurde.

(5) Eine Entscheidung nach Absatz 1 oder Absatz 2 Satz 2 ist nach einer Frist von fünf Jahren ab dem Datum des Prüfungszeugnisses ausgeschlossen.

(6) Die Aberkennung des akademischen Mastergrades richtet sich nach den gesetzlichen Bestimmungen.

§ 21 Einsicht in die Prüfungsakten

(1) Nach Abschluss der Masterprüfung wird dem Studierenden auf Antrag innerhalb eines Jahres Einsicht in seine Masterarbeit, die darauf bezogenen Gutachten und in die Prüfungsprotokolle gewährt.

(2) Für die Einsichtnahme in die schriftlichen Modulprüfungen, schriftlichen Modulteilprüfungen bzw. Prüfungsprotokolle gilt eine Frist von einem Monat nach Bekanntgabe des Prüfungsergebnisses.

(3) Der Prüfer bestimmt Ort und Zeit der Einsichtnahme.

(4) Prüfungsunterlagen sind mindestens fünf Jahre aufzubewahren.

§ 22 In-Kraft-Treten

(1) Diese Satzung tritt am 1. Oktober 2009 in Kraft.

(2) Studierende, die auf Grundlage der Prüfungsordnung für den Masterstudiengang Informationswirtschaft vom 30. April 2006 (Amtliche Bekanntmachung der Universität Karlsruhe (TH) Nr. 9 vom 07. Oktober 2006) ihr Studium an der Universität Karlsruhe (TH) aufgenommen haben, können einen Antrag auf Zulassung zur Prüfung letztmalig am 30. März 2013 stellen.

(3) Auf Antrag können Studierende, die ihr Studium an der Universität Karlsruhe (TH) auf Grundlage der Prüfungsordnung für den Masterstudiengang Informationswirtschaft vom 30. April 2006 (Amtliche Bekanntmachung der Universität Karlsruhe (TH) Nr. 9 vom 07. Oktober 2006) begonnen haben, ihr Studium nach der vorliegenden Prüfungsordnung fortsetzen. Der Prüfungsausschuss stellt dabei fest, ob und wie die bisher erbrachten Prüfungsleistungen in den neuen Studienplan integriert werden können und nach welchen Bedingungen das Studium nach einem Wechsel fortgeführt werden kann.

Karlsruhe, den 15. April 2009

*Professor Dr. sc. tech. Horst Hippler
(Rektor)*

Stichwortverzeichnis

A	
Access Control Systems: Foundations and Practice (T).....	209
Advanced Algorithms: Design and Analysis (M).....	27
Advanced Algorithms: Engineering and Applications (M)....	28
Advanced Game Theory (T).....	210
Advanced Topics in Economic Theory (T).....	211
Aktuelle Themen im Innovationsmanagement (T).....	212
Algorithm Engineering (M).....	29
Algorithm Engineering (T).....	213
Algorithmen der Computergrafik (M).....	31
Algorithmen für Routenplanung (M).....	32
Algorithmen für Routenplanung (T).....	215
Algorithmen II (M).....	34
Algorithmen II (T).....	217
Algorithmen in Zellularautomaten (M).....	35
Algorithmen in Zellularautomaten (T).....	219
Algorithmen zur Visualisierung von Graphen (M).....	36
Algorithmen zur Visualisierung von Graphen (T).....	221
Algorithmische Geometrie (T).....	223
Algorithmische Methoden für schwere Optimierungsprobleme (M).....	37
Algorithmische Methoden für schwere Optimierungsprobleme (T).....	224
Algorithmische Methoden zur Netzwerkanalyse (M).....	38
Algorithmische Methoden zur Netzwerkanalyse (T).....	225
Analysetechniken für große Datenbestände (M).....	39
Analysetechniken für große Datenbestände (T).....	226
Analysetechniken für große Datenbestände 2 (T).....	227
Analysetechniken für große Datenbestände in Theorie und Praxis (M).....	40
Analytics und Statistik (M).....	99
Anforderungsanalyse und -management (T).....	228
Angewandte Ökonometrie (T).....	229
Angewandte strategische Entscheidungen (M).....	100
Anlagenwirtschaft (T).....	230
Anthropomatik: Humanoide Robotik (T).....	231
Arbeitsrecht I (T).....	233
Arbeitsrecht II (T).....	234
Asset Pricing (T).....	235
Asymmetrische Verschlüsselungsverfahren (T).....	236
Auktionstheorie (T).....	237
Ausgewählte Kapitel der Kryptographie (T).....	238
Automatische Sichtprüfung (M).....	41
Automatische Sichtprüfung und Bildverarbeitung (M).....	42
Automatische Sichtprüfung und Bildverarbeitung (T).....	239
Automatisches Planen und Entscheiden (M).....	43
Automatisierte Finanzberatung (T).....	241
Autonome Robotik (M).....	45
B	
Bayesian Methods for Financial Economics (T).....	242
Beweisbare Sicherheit in der Kryptographie (T).....	243
Bilddatenkompression (T).....	244
Bildgestützte Detektion und Klassifikation (M).....	46
Biologisch Motivierte Robotersysteme (T).....	245
Biometric Systems for Person Identification (T).....	247
Börsen (T).....	248
Building Intelligent and Robo-Advised Portfolios (T).....	249
Business & Service Engineering (M).....	102
Business and IT Service Management (T).....	251
Business Data Strategy (T).....	252
Business Dynamics (T).....	253
Business Intelligence Systems (T).....	255
BWL der Informationsunternehmen (T).....	256
C	
Case Studies in Sales and Pricing (T).....	258
Challenges in Supply Chain Management (T).....	260
Collective Decision Making (M).....	104
Computational Finance (M).....	105
Computational FinTech with Python and C+ (T).....	262
Computational Risk and Asset Management (T).....	263
Computational Risk and Asset Management I (T).....	264
Computational Risk and Asset Management II (T).....	265
Computer Vision für Mensch-Maschine-Schnittstellen (T) ..	266
Computersicherheit (M).....	47
Consumer Behavior (T).....	268
Controlling (Management Accounting) (M).....	107
Corporate Financial Policy (T).....	269
Country Manager Simulation (T).....	270
Current Issues in the Insurance Industry (T).....	271
D	
Data and Storage Management (T).....	272
Data Mining and Applications (T).....	273
Data Science: Advanced CRM (M).....	108
Data Science: Data-Driven Information Systems (M).....	110
Data Science: Data-Driven User Modeling (M).....	112
Data Science: Evidence-based Marketing (M).....	114
Datenbank-Praktikum (T).....	276
Datenbankeinsatz (T).....	275
Datenbanksysteme (T).....	277
Datenbanksysteme und XML (T).....	278
Datenhaltung in der Cloud (T).....	280
Datenschutzrecht (T).....	281
Derivate (T).....	282
Design Thinking (T).....	283
Designing Interactive Systems (M).....	115
Developing Business Models for the Semantic Web (T)....	284
Digital Marketing and Sales in B2B (T).....	286
Digital Service Design (T).....	288
Digital Service Systems in Industry (M).....	117
Digital Transformation of Organizations (T).....	289
Digitale Signaturen (T).....	290
Digitaltechnik und Entwurfsverfahren (M).....	49
Digitaltechnik und Entwurfsverfahren (T).....	291
Disruptive Finanz-technologische Innovationen (M).....	119
Dokumentenmanagement und Groupwaresysteme (T).....	292
Dynamische IT-Infrastrukturen (M).....	50
E	
eEnergy: Markets, Services and Systems (M).....	120
Efficient Energy Systems and Electric Mobility (T).....	293
eFinance: Informationswirtschaft für den Wertpapierhandel (T) 294	
Einführung in die Bildfolgenauswertung (T).....	296
Einführung in die Stochastische Optimierung (T).....	297

Einführung in Rechnernetze (T)	298	Grundzüge der Informationswirtschaft (T)	346
Electronic Markets (M)	121		
Emissionen in die Umwelt (T)	300	I	
Empirische Softwaretechnik (T)	301	Incentives in Organizations (T)	347
Endogene Wachstumstheorie (T)	302	Industrial Services (T)	349
Energie und Umwelt (T)	304	Industrielle Produktion II (M)	139
Energiehandel und Risikomanagement (T)	305	Industrielle Produktion III (M)	141
Energiewirtschaft und Energiemärkte (M)	123	Information Service Engineering (T)	351
Energiewirtschaft und Technologie (M)	125	Informationswirtschaft (M)	143
Energy Market Engineering (T)	306	Inhaltsbasierte Bild- und Videoanalyse (T)	353
Energy Networks and Regulation (T)	308	Innovationsmanagement (M)	145
Energy Systems Analysis (T)	309	Innovationsmanagement: Konzepte, Strategien und Methoden (T)	355
Engineering FinTech Solutions (T)	310	Innovative Konzepte des Daten- und Informationsmanagements (M)	59
Entrepreneurial Leadership & Innovation Management (T)	311	Insurance Management I (M)	147
Entrepreneurship (T)	312	Insurance Management II (M)	149
Entrepreneurship (EnTechnon) (M)	127	Insurance Marketing (T)	356
Entrepreneurship-Forschung (T)	313	Insurance Production (T)	357
Entwicklung betrieblicher Informationssysteme (M)	129	Insurance Risk Management (T)	358
Erdgasmärkte (T)	314	Integriertes Netz- und Systemmanagement (T)	360
Ereignisdiskrete Simulation in Produktion und Logistik (T)	315	Intelligente CRM Architekturen (T)	361
Europäisches und Internationales Recht (T)	317	Intelligente Risiko- und Investitionsberatung (M)	151
Experimentelle Wirtschaftsforschung (M)	131	Intelligente Systeme und Services (M)	152
Experimentelle Wirtschaftsforschung (T)	318	Interactive Systems (T)	363
		International Management in Engineering and Production (T)	364
F		Internationale Finanzierung (T)	365
Fachliche Voraussetzungen erfüllt (T)	319	Internet of Everything (T)	366
Fallstudienseminar Innovationsmanagement (T)	320	Internetrecht (T)	368
Festverzinsliche Titel (T)	321	IT-Sicherheitsmanagement für vernetzte Systeme (T)	369
Finance 1 (M)	132		
Finance 2 (M)	133	K	
Financial Analysis (T)	322	Knowledge Discovery (T)	371
Financial Econometrics (T)	323	Kognitive Systeme (M)	60
Financial Economics (M)	135	Kognitive Systeme (T)	372
Financial Technology for Risk and Asset Management (M)	136	Kommunikation und Datenhaltung (M)	62
Finanzintermediation (T)	324	Kontextsensitive ubiquitäre Systeme (M)	63
Formale Systeme (M)	51	Konvexe Analysis (T)	374
Formale Systeme (T)	325	Konzepte und Anwendungen von Workflowsystemen (T)	375
Formale Systeme II: Anwendung (M)	53	Kreditrisiken (T)	377
Formale Systeme II: Anwendung (T)	327	Kryptographische Wahlverfahren (T)	378
Formale Systeme II: Theorie (M)	55		
Formale Systeme II: Theorie (T)	328	L	
Fortgeschrittene Stochastische Optimierung (T)	329	Large-scale Optimierung (T)	379
Fortgeschrittene Themen der Kryptographie (M)	56	Liberalised Power Markets (T)	380
Führungsentscheidungen und Organisation (M)	137		
Future Networking (M)	57	M	
		Machine Learning in Finance (T)	382
G		Macro-Finance (T)	383
Gehirn und Zentrales Nervensystem: Struktur, Informationstransfer, Reizverarbeitung, Neurophysiologie und Therapie (T)	330	Makroökonomische Theorie (M)	153
Gemischt-ganzzahlige Optimierung I (T)	332	Management Accounting 1 (T)	384
Gemischt-ganzzahlige Optimierung I und II (T)	334	Management Accounting 2 (T)	385
Gemischt-ganzzahlige Optimierung II (T)	335	Management neuer Technologien (T)	386
Geometrische Optimierung (T)	336	Management von Informatik-Projekten (T)	387
Geschäftsmodelle im Internet: Planung und Umsetzung (T)	337	Markenrecht (T)	389
Geschäftsplanung für Gründer (T)	338	Market Engineering (M)	155
Geschäftspolitik der Kreditinstitute (T)	339	Market Engineering: Information in Institutions (T)	390
Globale Optimierung I (T)	340	Market Research (T)	391
Globale Optimierung I und II (T)	342	Marketing Analytics (T)	392
Globale Optimierung II (T)	343	Marketing Management (M)	157
Governance, Risk & Compliance (M)	58		
Graph Theory and Advanced Location Models (T)	345		

Marketing Strategy Planspiel (T)	394	Optimierung unter Unsicherheit in der Informationswirtschaft (M)	173
Marketingkommunikation (T)	396	Optimierungsansätze unter Unsicherheit (T)	448
Maschinelle Visuelle Wahrnehmung (M)	64	OR-nahe Modellierung und Analyse realer Probleme (Projekt) (T)	450
Maschinelles Lernen (M)	159	Organic Computing (M)	174
Maschinelles Lernen 1 - Grundverfahren (M)	66	Organic Computing (T)	449
Maschinelles Lernen 1 - Grundverfahren (T)	397 f.	P	
Maschinelles Lernen 2 - Fortgeschrittene Verfahren (M)	67	P&C Insurance Simulation Game (T)	451
Maschinelles Lernen 2 - Fortgeschrittene Verfahren (T)	399, 401	Paneldaten (T)	452
Masterarbeit (T)	403	Parallele Algorithmen (M)	76
Mathematische Optimierung (M)	161	Parallele Algorithmen (T)	453
Medizinische Simulationssysteme I (T)	404	Parallelrechner und Parallelprogrammierung (T)	455
Medizinische Simulationssysteme II (T)	405	Parametrische Optimierung (T)	457
Medizinische Simulationssysteme und Neuromedizin (M)	68	Patentrecht (T)	458
Mensch-Maschine-Interaktion (M)	69	Personalization and Services (T)	459
Mensch-Maschine-Interaktion (T)	406	Planspiel Energiewirtschaft (T)	461
Microeconomic Theory (M)	163	Platzhalter Zusatzleistung 1 ub (T)	462 f.
Mobilkommunikation (T)	408	Platzhalter Zusatzleistung 10 ub (T)	464 f.
Modeling and Analyzing Consumer Behavior with R (T)	410	Platzhalter Zusatzleistung 11 (T)	466 f.
Modelle strategischer Führungsentscheidungen (T)	412	Platzhalter Zusatzleistung 12 (T)	468 f.
Modellgetriebene Software-Entwicklung (T)	413	Platzhalter Zusatzleistung 13 (T)	470 f.
Modellieren und OR-Software: Fortgeschrittene Themen (T)	414	Platzhalter Zusatzleistung 14 (T)	472 f.
Modelling, Measuring and Managing of Extreme Risks (T)	415	Platzhalter Zusatzleistung 15 (T)	474 f.
Moderne Entwicklungsumgebungen am Beispiel von .NET (T)	417	Platzhalter Zusatzleistung 16 (T)	476 f.
Modul Masterarbeit (M)	164	Platzhalter Zusatzleistung 17 (T)	478 f.
Multikern-Rechner und Rechnerbündel (T)	419	Platzhalter Zusatzleistung 18 (T)	480 f.
Multimediakommunikation (T)	421	Platzhalter Zusatzleistung 19 (T)	482 f.
Multivariate Verfahren (T)	423	Platzhalter Zusatzleistung 2 ub (T)	484 f.
Mustererkennung (T)	424	Platzhalter Zusatzleistung 20 (T)	486 f.
N		Platzhalter Zusatzleistung 21 (T)	488 f.
Naturinspirierte Optimierungsverfahren (T)	426	Platzhalter Zusatzleistung 22 (T)	490 f.
Networking (M)	71	Platzhalter Zusatzleistung 23 (T)	492 f.
Networking Labs (M)	72	Platzhalter Zusatzleistung 24 (T)	494 f.
Netze und Punktwolken (T)	427	Platzhalter Zusatzleistung 25 (T)	496 f.
Netzsicherheit - Theorie und Praxis (M)	73	Platzhalter Zusatzleistung 26 (T)	498 f.
Netzsicherheit: Architekturen und Protokolle (T)	428	Platzhalter Zusatzleistung 27 (T)	500 f.
Neuronale Netze (M)	74	Platzhalter Zusatzleistung 28 (T)	502 f.
Neuronale Netze (T)	430	Platzhalter Zusatzleistung 29 (T)	504
Next Generation Internet (T)	431	Platzhalter Zusatzleistung 3 ub (T)	505 f.
Nicht- und Semiparametrik (T)	433	Platzhalter Zusatzleistung 30 (T)	507
Nichtlineare Optimierung I (T)	434	Platzhalter Zusatzleistung 4 ub (T)	508 f.
Nichtlineare Optimierung I und II (T)	436	Platzhalter Zusatzleistung 5 ub (T)	510 f.
Nichtlineare Optimierung II (T)	438	Platzhalter Zusatzleistung 6 ub (T)	512 f.
O		Platzhalter Zusatzleistung 7 ub (T)	514 f.
Öffentliches Medienrecht (T)	440	Platzhalter Zusatzleistung 8 ub (T)	516 f.
Öffentliches Wirtschaftsrecht (M)	75	Platzhalter Zusatzleistung 9 ub (T)	518 f.
Ökobilanzen (T)	441	Portfolio and Asset Liability Management (T)	520
Ökonometrie und Statistik I (M)	166	Practical Seminar: Digital Service Design (T)	521
Ökonometrie und Statistik II (M)	167	Praktikum Algorithmentechnik (M)	78
Ökonomische Theorie und ihre Anwendung in Finance (M)	168	Praktikum Algorithmentechnik (T)	522
Online Marketing (T)	442	Praktikum Analysis of Complex Data Sets (T)	523
Open Innovation - Konzepte, Methoden und Best Practices (T)	443	Praktikum der Sprachverarbeitung in der Softwaretechnik (M)	79
Operations Research im Supply Chain Management (M)	169	Praktikum der Sprachverarbeitung in der Softwaretechnik (T)	524
Operations Research im Supply Chain Management und Health Care Management (M)	171	Praktikum Geometrisches Modellieren (T)	525
Operations Research in Health Care Management (T)	445	Praktikum Informatik (T)	526
Operations Research in Supply Chain Management (T)	446	Praktikum Protocol Engineering (T)	529
Optimierung in einer zufälligen Umwelt (T)	447	Praktikum Ubiquitous Computing (T)	530
		Praktikum: Analyse großer Datenbestände (T)	531
		Praktikum: Graphenvisualisierung in der Praxis (M)	80
		Praktikum: Graphenvisualisierung in der Praxis (T)	532

Praktikum: Implementierung und Evaluierung von fortgeschrittenen Data Mining Konzepten für semi-strukturierte Daten (T)	533	Seminar Volkswirtschaftslehre A (Master) (T)	599
Praktikum: Smart Data Analytics (M)	81	Seminarmodul Informatik (M)	88
Praktikum: Smart Data Analytics (T)	534	Seminarmodul Recht (M)	89
Praxis der Unternehmensberatung (T)	536	Seminarmodul Wirtschaftswissenschaften (M)	180
Praxis des Lösungsvertriebs (T)	537	Seminarpraktikum Digital Service Systems (T)	601
Praxis-Seminar: Health Care Management (mit Fallstudien) (T)	538	Seminarpraktikum Knowledge Discovery (T)	602
Predictive Mechanism and Market Design (T)	539	Seminarpraktikum Service Innovation (T)	603
Preismanagement (T)	540	Seminarpraktikum: Crowd Analytics (T)	604
Preisverhandlungen und Verkaufspräsentationen (T)	542	Seminarpraktikum: Data-Driven Information Systems (T) ..	605
Pricing (T)	543	Service Analytics (M)	182
Principles of Insurance Management (T)	545	Service Analytics A (T)	606
Probabilistische Planung (T)	546	Service Analytics B - Enterprise Data Reduction and Prediction (T)	608
Produkt- und Innovationsmanagement (T)	547	Service Computing (M)	184
Produktions- und Logistikmanagement (T)	549	Service Design Thinking (M)	186
Programmierpraktikum: Solving Computational Risk and Asset Management Problems (T)	550	Service Design Thinking (T)	609
Project Management (T)	551	Service Economics and Management (M)	188
Projektmanagement aus der Praxis (T)	553	Service Innovation (T)	611
Projektpraktikum Computer Vision für Mensch-Maschine-Interaktion (T)	554	Service Innovation, Design & Engineering (M)	189
Projektpraktikum Maschinelles Lernen (M)	83	Service Management (M)	191
Projektpraktikum Maschinelles Lernen (T)	555	Service Operations (M)	193
Public Management (T)	556	Service Oriented Computing (T)	613
Q		Services Marketing (M)	195
Qualitätssicherung I (T)	557	Services Marketing (T)	614
Qualitätssicherung II (T)	558	Sicherheit (T)	615
Quantitative Methods in Energy Economics (T)	559	Signale und Codes (T)	616
Quantitative Risk Management (M)	175	Simulation I (T)	617
Quantitative Valuation (M)	176	Simulation II (T)	618
R		Simulation stochastischer Systeme (T)	619
Randomisierte Algorithmen (M)	84	Smart Energy Infrastructure (T)	620
Randomisierte Algorithmen (T)	560	Smart Grid Applications (T)	621
Recht der Wirtschaftsunternehmen (M)	85	Social Choice Theory (T)	622
Recht des Geistigen Eigentums (M)	86	Software-Architektur und -Qualität (T)	623
Recommendersysteme (T)	562	Software-Evolution (T)	626
Regelkonformes Verhalten im Unternehmensbereich (T)	565	Software-Methodik (M)	90
Regulierungstheorie und -praxis (T)	566	Software-Qualitätsmanagement (T)	627
Requirements Engineering (T)	567	Software-Systeme (M)	91
Risk Communication (T)	569	Softwareentwicklung für moderne, parallele Plattformen (T)	624
Risk Management in Industrial Supply Networks (T)	570	Spezialveranstaltung Informationswirtschaft (T)	628
Roadmapping (T)	571	Spezialvorlesung Betriebliche Informationssysteme (T)	629
Robotik I - Einführung in die Robotik (M)	87	Spezialvorlesung Effiziente Algorithmen (T)	630
Robotik I - Einführung in die Robotik (T)	572	Spezialvorlesung Wissensmanagement (T)	631
Robotik III - Sensoren in der Robotik (T)	573	Sprachtechnologie und Compiler (M)	92
S		Sprachtechnologie und Compiler (T)	632
Sales Management (M)	177	Sprachverarbeitung in der Softwaretechnik (T)	634
Sales Management and Retailing (T)	574	Standortplanung und strategisches Supply Chain Management (T)	636
Semantic Web Technologien (T)	576	Statistik für Fortgeschrittene (T)	638
Semantische Technologien (M)	179	Statistische Modellierung von allgemeinen Regressionsmodellen (T)	639
Seminar aus Rechtswissenschaften I (T)	578	Steuerrecht I (T)	640
Seminar Betriebswirtschaftslehre A (Master) (T)	580	Steuerrecht II (T)	641
Seminar Informatik A (T)	588	Stochastic Calculus and Finance (T)	642
Seminar Informatik B (Master) (T)	591	Stochastische Entscheidungsmodelle I (T)	644
Seminar Operations Research A (Master) (T)	596	Stochastische Entscheidungsmodelle II (T)	645
Seminar Statistik A (Master) (T)	598	Stochastische Modelle in der Informationswirtschaft (M) ..	197
		Stochastische Modellierung und Optimierung (M)	198
		Stochastische Optimierung (M)	200
		Strategic Brand Management (T)	646
		Strategie und Management: Fortgeschrittene Themen (M) ..	202
		Strategie, Kommunikation und Datenanalyse (M)	204
		Strategie- und Managementtheorie: Entwicklungen und Klassiker (T)	648

Strategisches Management der betrieblichen Informationsverarbeitung (T)	649
Supply Chain Management in der Automobilindustrie (T) ..	650
Supply Chain Management in der Prozessindustrie (T)	651
Supply Chain Management with Advanced Planning Systems (T) 653	
Symmetrische Verschlüsselungsverfahren (T)	655

T

Taktisches und operatives Supply Chain Management (T) ..	656
Technologiebewertung (T)	657
Technologien für das Innovationsmanagement (T)	658
Technologischer Wandel in der Energiewirtschaft (T)	659
Telekommunikations- und Internetökonomie (T)	660
Telekommunikationsrecht (T)	662
Telematik (M)	94
Telematik (T)	663
Theory of Business Cycles (Konjunkturtheorie) (T)	665
Theory of Economic Growth (Wachstumstheorie) (T)	666
Topics in Experimental Economics (T)	667

U

Ubiquitäre Informationstechnologien (T)	668
Ubiquitous Computing (M)	206
Übungsschein Mensch-Maschine-Interaktion (T)	670
Umweltrecht (T)	672
Unterteilungsalgorithmen (T)	673
Urheberrecht (T)	674

V

Valuation (T)	675
Verteiltes Rechnen (T)	676
Vertragsgestaltung (T)	678
Vertragsgestaltung im IT-Bereich (T)	679

W

Wärmewirtschaft (T)	680
Web Data Management (M)	207
Web Science (T)	681
Weitere Leistungen (M)	96
Wireless Networking (M)	98
Workshop aktuelle Themen Strategie und Management (T) ..	682
Workshop Business Wargaming – Analyse strategischer Interaktionen (T)	683