

Modulhandbuch Informationswirtschaft (M.Sc.)

Wintersemester 2014/2015

Kurzfassung SPO 2009

Stand: 21.08.2014

Fakultät für Wirtschaftswissenschaften
Fakultät für Informatik

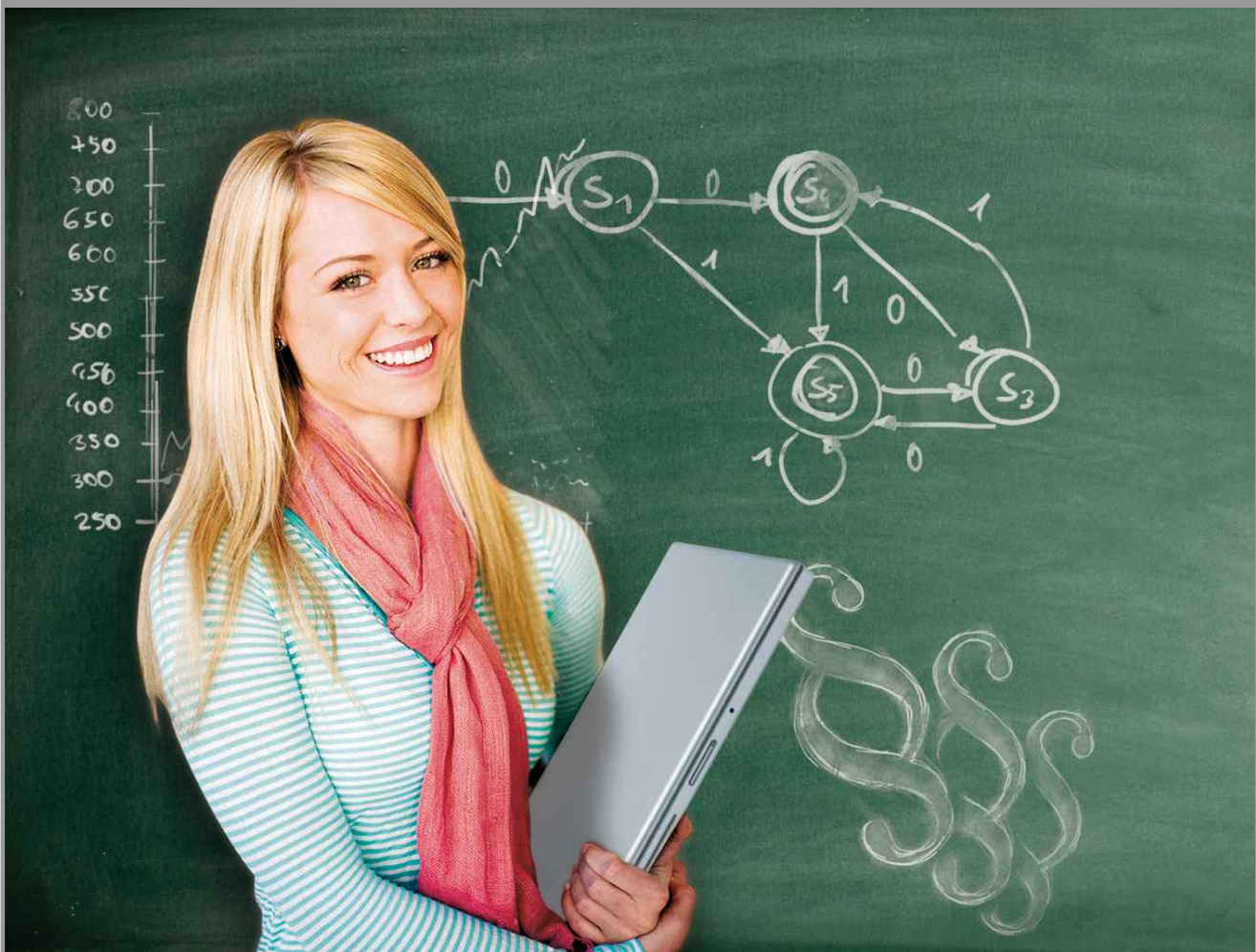

Herausgeber:



**Fakultät für
Wirtschaftswissenschaften**

Fakultät für Wirtschaftswissenschaften
Karlsruher Institut für Technologie (KIT)
76128 Karlsruhe
www.wiwi.kit.edu



Fakultät für Informatik

Fakultät für Informatik
Karlsruher Institut für Technologie (KIT)
76128 Karlsruhe
www.informatik.kit.edu

Anregungen u. Fragen: modul@wiwi.kit.edu
ssp@informatik.kit.edu

Inhaltsverzeichnis

1	Aufbau des Studiengangs Informationswirtschaft (M.Sc.)	5
2	Das Modulhandbuch - Ein hilfreicher Begleiter im Studium	6
3	Aktuelle Änderungen	8
4	Module im Pflichtprogramm	13
4.1	Alle Fächer	13
	Informationswirtschaft- IW4WWIW	13
	Stochastische Modelle in der Informationswirtschaft- IW4WWOR	15
	Interdisziplinäres Seminarmodul- IW4IWSEM	16
	Masterarbeit- IW4IWMATHESES	18
5	Module im Wahlpflichtprogramm	19
5.1	Betriebswirtschaftslehre	19
	Advanced CRM- IW4BWLISM1	19
	Electronic Markets- IW4BWLISM2	21
	Market Engineering- IW4BWLISM3	23
	Business & Service Engineering- IW4BWLISM4	24
	Communications & Markets- IW4BWLISM5	25
	Service Management- IW4BWLISM6	26
	Service Analytics- IW4BWLKSR1	27
	Service Design Thinking- IW4BWLKSR2	28
	Finance 1- IW4BWLFBV1	29
	Finance 2- IW4BWLFBV2	30
	Insurance Management I- IW4BWLFBV6	31
	Insurance Management II- IW4BWLFBV7	32
	Strategische Unternehmensführung und Organisation- IW4BWLULO1	33
	Führungsentscheidungen und Organisation- IW4BWLULO3	35
	Industrielle Produktion II- IW4BWLIIIP2	36
	Industrielle Produktion III- IW4BWLIIIP6	37
	Energiewirtschaft und Energiemärkte- IW4BWLIIIP4	38
	Energiewirtschaft und Technologie- IW4BWLIIIP5	39
	Entrepreneurship (EnTechnon)- IW4BWLIENT1	40
	Innovationsmanagement- IW4BWLIENT2	42
	Marketing Management- IW4BWLIMAR5	43
	Sales Management- IW4BWLIMAR6	45
	Strategie, Kommunikation und Datenanalyse- IW4BWLIMAR7	47
	Controlling (Management Accounting)- IW4BWLIBU1	48
5.2	Volkswirtschaftslehre	49
	Angewandte strategische Entscheidungen- IW4VWL2	49
	Makroökonomische Theorie- IW4VWL8	50
	Telekommunikationsmärkte- IW4VWL10	51
	Ökonomische Theorie und ihre Anwendung in Finance- IW4VWL14	52
	Microeconomic Theory- IW4VWL15	53
	Collective Decision Making- IW4VWL16	54
	Experimentelle Wirtschaftsforschung- IW4VWL17	55
5.3	Operations Research	56
	Operations Research im Supply Chain Management und Health Care Management- IW4OR4	56
	Mathematische Optimierung- IW4OR6	58
	Stochastische Modellierung und Optimierung- IW4OR7	59
5.4	Statistik	60
	Mathematical and Empirical Finance- IW4STAT1	60
	Statistical Methods in Risk Management- IW4STAT2	61

5.5 Informatik	62
Computersicherheit- IW4INSICH	62
Fortgeschrittene Themen der Kryptographie- IW4INFKRYP	64
Einführung in die Algorithmentechnik- IW4INEAT	66
Advanced Algorithms: Design and Analysis- IW4INAADA	67
Advanced Algorithms: Engineering and Applications- IW4INAALGOB	69
Sprachtechnologie und Compiler - IW4INCOMP1	71
Software-Systeme- IW4INSWS	72
Software-Methodik- IW4INSWM	73
Praxis des Web Engineering- IW4INPWE	74
Wireless Networking- IW4INWN	75
Networking Labs- IW4INNL	76
Future Networking- IW4INFN	78
Networking- IW4INNW	79
Netzsicherheit - Theorie und Praxis- IW4INNTP	80
Kommunikation und Datenhaltung- IW4INKD	82
Innovative Konzepte des Daten- und Informationsmanagements - IW4INIKDI	83
Data Warehousing und Mining in Theorie und Praxis- IW4INDWMTTP	85
Datenbanktechnologie in Theorie und Praxis- IW4INDBTP	87
Dynamische IT-Infrastrukturen- IW4INDITI	88
Biosignalverarbeitung- IW4INBSV	90
Sprachverarbeitung- IW4INSV	91
Kurven und Flächen- IW4INKUF	93
Kontextsensitive ubiquitäre Systeme- IN4INKUS	94
Mensch-Maschine Interaktion- IN4INMMI	95
Algorithmen der Computergrafik- IW4INACG	96
Grundlagen und Anwendungen der IT-Sicherheit- IW4INGAS	97
Parallelverarbeitung- IW4INPV	98
Web Engineering- IW4INWEBE	99
Autonome Robotik- IN4INAR	100
Web Data Management- IW4INAIFB4	101
Intelligente Systeme und Services- IW4INAIFB5	102
Semantische Technologien- IW4INAIFB6	103
Ubiquitous Computing- IW4INAIFB7	104
Organic Computing- IW4INAIFB8	105
Entwicklung betrieblicher Informationssysteme- IW4INAIFB11	106
Service Computing 1- IW4INAIFB12	108
Service Computing 2- IW4INAIFB13	109
Grundlagen der Robotik- IW4INROB	110
Medizinische Simulationssysteme und Neuromedizin- IW4INMSNM	111
Automatische Sichtprüfung- IW4INAS	112
Maschinelle Visuelle Wahrnehmung- IW4INMVW	113
Automatisches Planen und Entscheiden- IW4INAPE	114
Bildgestützte Detektion und Klassifikation- IN3INBDK	115
5.6 Recht	116
Recht des Geistigen Eigentums- IW4JURA4	116
Recht der Wirtschaftsunternehmen- IW4JURA5	117
Öffentliches Wirtschaftsrecht- IW4JURA6	118
Governance, Risk & Compliance- IW4JURGRC	119
Unternehmerische Kompetenzen für Informatiker- IW4INUKI	120
6 Anhang: Qualifikationsziele Informationswirtschaft (M.Sc.)	122
7 Anhang: Studien- und Prüfungsordnung vom 15.04.2009	123
Stichwortverzeichnis	137

1 Aufbau des Studiengangs Informationswirtschaft (M.Sc.)

Der Studiengang Informationswirtschaft (M.Sc.) hat 4 Semester. Die Semester 1 bis 3 des Studiengangs sind dabei methodisch ausgerichtet und vermitteln den wissenschaftlichen Stand des Wissens in Informatik, Wirtschaftswissenschaften und Recht. Interdisziplinäres Arbeiten wird vor allem im interdisziplinären Seminar stark betont. Folgender Studienaufbau wird empfohlen:

- Die Pflichtmodule aus BWL und OR sollten in den ersten beiden Semestern des Studiengangs abgelegt werden.
- Das interdisziplinäre Seminar modul soll bis Ende des dritten Semesters des Studiengangs abgelegt werden.
- Die Module aus Wirtschaftswissenschaften, Informatik und Recht im Wahlbereich sollen in den ersten drei Semestern abgelegt werden.
- Im 4. Semester soll im Rahmen einer Master-Arbeit die Fähigkeit zur selbstständigen wissenschaftlichen Forschungsarbeit in den genannten Fächern nachgewiesen werden.

Abbildung 1 fasst diese Empfehlung zusammen und zeigt die Fachstruktur und die Zuordnung der Leistungspunkte (LP) zu den Fächern.

Informationswirtschaft (M.Sc.)											
Semester											
Fach	INFO*				WIWI*				RECHT*		Interdisziplinäres Seminar-modul
	Wahl				Pflicht		Wahl		Wahl		
1					BWL 10 LP	OR 5 LP					
2	INFO 8 LP	INFO 8 LP	INFO 8 LP	INFO 9 LP			BWL 9 LP	WIWI 9 LP	Recht 9 LP	Recht 9 LP	6 LP
3											
4	Masterarbeit 30 LP										
120 LP (Pflichtprogramm + Wahlpflichtprogramm + Masterarbeit)											

*: Die Angaben der Modulgrößen in der Grafik sind nur beispielhaft. Im Wahlbereich „Informatik“ müssen insgesamt 33 LP erreicht werden. Im Wahlbereich „WiWi“ sind aus wirtschaftswissenschaftlichen Fächern Module im Umfang von 18 Leistungspunkten zu belegen. Wirtschaftswissenschaftliche Fächer sind Betriebswirtschaftslehre, Operations Research, Statistik und Volkswirtschaftslehre. Dabei sind im Fach Betriebswirtschaftslehre mindestens 9 Leistungspunkte abzulegen.

Abbildung 1: Aufbau und Struktur des Masterstudienganges Informationswirtschaft (Empfehlung)

2 Das Modulhandbuch - Ein hilfreicher Begleiter im Studium

Grundsätzlich gliedert sich das Studium in **Fächer** (zum Beispiel BWL, Informatik oder Operations Research). Jedes Fach wiederum ist in Module aufgeteilt. Jedes **Modul** besteht aus einer oder mehreren aufeinander bezogenen **Lehrveranstaltungen**, die durch ein oder mehrere **Prüfungen** abgeschlossen werden. Der Umfang jedes Moduls ist durch Leistungspunkte gekennzeichnet, die nach erfolgreichem Absolvieren des Moduls gutgeschrieben werden. Einige Module sind **Pflicht**. Bei einer Großzahl der Module besteht eine große Anzahl von individuellen **Wahl- und Vertiefungsmöglichkeiten**. Damit wird es dem Studierenden möglich, das interdisziplinäre Studium sowohl inhaltlich als auch zeitlich auf die persönlichen Bedürfnisse, Interessen und beruflichen Perspektiven zuzuschneiden.

Das **Modulhandbuch** beschreibt die zum Studiengang gehörigen Module. Dabei geht es ein auf:

- die Zusammensetzung der Module,
- die Größe der Module (in LP),
- die Abhängigkeiten der Module untereinander,
- die Lernziele der Module,
- die Art der Erfolgskontrolle und
- die Bildung der Note eines Moduls.

Es gibt somit die notwendige Orientierung und ist ein hilfreicher Begleiter im Studium.

Das Modulhandbuch ersetzt aber nicht das **Vorlesungsverzeichnis**, das aktuell zu jedem Semester über die variablen Veranstaltungsdaten (z.B. Zeit und Ort der Lehrveranstaltung) informiert.

Beginn und Abschluss eines Moduls

Jedes Modul und jede Prüfung darf nur jeweils einmal gewählt werden. Die Entscheidung über die Zuordnung einer Prüfung zu einem Modul (wenn z.B. eine Prüfung in mehreren Modulen wählbar ist) trifft der Studierende in dem Moment, in dem er sich zur entsprechenden Prüfung anmeldet.

Abgeschlossen bzw. bestanden ist ein Modul dann, wenn die Modulprüfung bestanden wurde (Note min. 4,0). Für Module, bei denen die Modulprüfungen über mehrere Teilprüfungen erfolgt, gilt: Das Modul ist abgeschlossen, wenn alle erforderlichen Modulteilprüfungen bestanden sind. Bei Modulen, die alternative Teilprüfungen zur Auswahl stellen, ist die Modulprüfung mit der Prüfung abgeschlossen, mit der die geforderten Gesamtleistungspunkte erreicht oder überschritten werden. Nur wenn in der Beschreibung zum Modul ausdrücklich darauf verwiesen wird, dass nach Erreichen der LP-Bestehensgrenze für das Modul noch weitere Leistungen für die Modulprüfung absolviert werden dürfen, darf das Soll übererfüllt werden. Die Modulnote geht allerdings mit dem Gewicht der vordefinierten Leistungspunkte in die Gesamtnotenberechnung mit ein (Ausnahme dazu: Mehrleistungen zum Ersatz bestandener Prüfungen.) Nicht bestandene Teilprüfungen müssen wiederholt werden (vgl. auch weiter unten).

Gesamt- oder Teilprüfungen

Modulprüfungen können in einer Gesamtprüfung oder in Teilprüfungen abgelegt werden. Wird die **Modulprüfung als Gesamtprüfung** angeboten, wird der gesamte Umfang der Modulprüfung zu einem Termin geprüft. Ist die **Modulprüfung in Teilprüfungen** gegliedert, kann die Modulprüfung über mehrere Semester hinweg z.B. in Einzelprüfungen zu den dazugehörigen Lehrveranstaltungen abgelegt werden.

Die Anmeldung zu den jeweiligen Prüfungen erfolgt online über das Studierendenportal. Auf <https://studium.kit.edu/meinsemester/Seiten/pruefungsanmeldung.aspx> sind nach der Anmeldung folgende Funktionen möglich:

- Prüfung an-/abmelden
- Prüfungsergebnisse abfragen
- Notenauszüge erstellen

Genauere Informationen zur Selbstbedienungsfunktion finden sich unter <https://studium.kit.edu/Seiten/FAQ.aspx>.

Wiederholung von Prüfungen

Wer eine Prüfung nicht besteht, kann diese grundsätzlich einmal wiederholen. Wenn auch die **Wiederholungsprüfung** (inklusive evtl. vorgesehener mündlicher Nachprüfung) nicht bestanden wird, ist der **Prüfungsanspruch** verloren. Ein möglicher Antrag auf **Zweitwiederholung** ist gleich nach Verlust des Prüfungsanspruches zu stellen. Anträge auf eine Zweitwiederholung einer Prüfung müssen vom Prüfungsausschuss genehmigt werden. Ein Beratungsgespräch ist obligatorisch.

Nähere Informationen dazu finden sich unter <http://www.wiwi.kit.edu/serviceHinweise.php>.

Mehrleistungen zum Ersatz bestandener Prüfungen und Zusatzleistungen

Mehrleistungen können innerhalb von Modulen oder zum Ersatz ganzer Module erbracht werden, wenn Alternativen zur Auswahl stehen, um eine Modulprüfung nachzuweisen. Durch Mehrleistungen kann in einem Fach eine Modulnote verbessert werden, da bei der Notenberechnung unter Beachtung der Modulvorgaben die für den Studierenden bestmögliche Kombination aus allen erbrachten Leistungen herangezogen wird. Bei Anmeldung zur Prüfung im Studienbüro muss die Mehrleistung als solche deklariert werden.

Prüfungen, die als Mehrleistung angemeldet werden, unterliegen den prüfungsrechtlichen Bedingungen. Eine nicht bestandene Prüfung muss wiederholt werden. Das Nichtbestehen der Wiederholungsprüfung hat den Verlust des Prüfungsanspruches zur Folge. Die Möglichkeit, Mehrleistungen nachzuweisen, ist begrenzt auf die Regelprüfungszeit. Die Regelprüfungszeit orientiert sich immer an der Regelstudienzeit eines Studienganges. Gezählt werden alle Fachsemester und alle Urlaubssemester, in denen Leistungspunkte erworben werden könnten.

Eine **Zusatzleistung** ist eine freiwillige, zusätzliche Prüfung, deren Ergebnis nicht für die Gesamtnote berücksichtigt wird. Sie muss bei Anmeldung zur Prüfung im Studienbüro als solche deklariert werden und kann nachträglich nicht als Pflichtleistung verbucht werden. Bis zu zwei Zusatzmodule im Umfang von je 9 LP können in das Zeugnis mit aufgenommen werden. Im Rahmen der Zusatzmodule können alle im Modulhandbuch definierten Module abgelegt werden. Darüber hinaus kann der Prüfungsausschuss auf Antrag auch Module genehmigen, die dort nicht enthalten sind. Auch Prüfungen und Module, die durch Mehrleistung ersetzt wurden, können nachträglich als Zusatzleistung gewertet werden.

Alles ganz genau ...

Alle Informationen rund um die rechtlichen und amtlichen Rahmenbedingungen des Studiums finden sich in der Studien- und Prüfungsordnung des Studienganges (auch im Anhang des Modulhandbuchs).

Verwendete Abkürzungen

LP	Leistungspunkte/ECTS
LV	Lehrveranstaltung
RÜ	Rechnerübung
S	Sommersemester
Sem.	Semester
SPO	Studien- und Prüfungsordnung
SQ	Schlüsselqualifikationen
SWS	Semesterwochenstunde
Ü	Übung
V	Vorlesung
W	Wintersemester

3 Aktuelle Änderungen

An dieser Stelle sind hervorgehobene Änderungen zur besseren Orientierung zusammengetragen. Es besteht jedoch kein Anspruch auf Vollständigkeit. Bitte beachten Sie auch die aktuellen Informationen unter http://www.wiwi.kit.edu/lehreMHB.php#mhb_aktuell.

IW4WWOR - Stochastische Modelle in der Informationswirtschaft (S. 15)

Erfolgskontrolle

Die Erfolgskontrolle dieses Moduls erfolgt in Form einer schriftlichen Prüfung (nach §4(2), 1 SPO). Eine entsprechend gute Leistung bei der freiwilligen Rechnerübung (nach §4 (2), 3 SPO) kann zur Verbesserung der Klausurnote um maximal zwei Notenschritte geltend gemacht werden, sofern die Klausur zuvor mit mindestens 4,0 bestanden wurde.

IW4IWSEM - Interdisziplinäres Seminarmodul (S. 16)

Bedingungen

Studierende sollen bereits Erfahrungen mit Literaturrecherche in Informatik, Wirtschaftswissenschaften und Recht besitzen, sowie mit den Methoden wissenschaftlichen Arbeitens, Präsentationstechniken für wissenschaftliche Vorträge, den Formvorschriften wissenschaftlicher Journale und dem wissenschaftlichen Begutachtungsprozess vertraut sein.

Das interdisziplinäre Seminarmodul ist in §16 (3) der Studien- und Prüfungsordnung geregelt.

Es müssen Seminare aus zwei der drei Fächer Wirtschaftswissenschaften, Informatik und Recht belegt werden.

Weitere Seminare, die im Fach Informatik angerechnet werden können, können an der Fakultät für Informatik erfragt werden. Ebenso sind die seminarspezifischen Bedingungen zu erfragen.

Anmerkungen

Die LV "Seminar eOrganization" wird ab dem WS 2014/15 nicht mehr angeboten. Nähere Informationen finden Sie in der Lehrveranstaltungsbeschreibung.

IW4BWLISM1 - Advanced CRM (S. 19)

Anmerkungen

Die Veranstaltung *Sozialnetzwerkanalyse im CRM* [2540518] wird zur Zeit nicht angeboten.

Die Veranstaltungen *Recommendersysteme* und *Personalisierung und Services* werden ab dem SS14 alternierend angeboten. Details zum Turnus und zur Prüfungsplanung sind unter <http://www.em.uni-karlsruhe.de/studies/> zu finden.

IW4BWLISM2 - Electronic Markets (S. 21)

Anmerkungen

Die Veranstaltung *Elektronische Märkte: Grundlagen* wird im Moment nicht angeboten. Eine Prüfung findet letztmalig am Ende des SS14 statt.

IW4BWLISM4 - Business & Service Engineering (S. 24)

Anmerkungen

Als Spezialveranstaltung Informationswirtschaft können alle Seminarpraktika des IM belegt werden. Aktuelle Informationen zum Angebot sind unter: www.iism.kit.edu/im/lehre zu finden.

Die Veranstaltungen *Recommendersysteme* und *Personalisierung und Services* werden ab dem SS14 alternierend angeboten. Details zum Turnus und zur Prüfungsplanung sind unter <http://www.em.uni-karlsruhe.de/studies/> zu finden.

IW4BWLISM5 - Communications & Markets (S. 25)

Anmerkungen

Als Spezialveranstaltung Informationswirtschaft können alle Seminarpraktika des IM belegt werden. Aktuelle Informationen zum Angebot sind unter: www.iism.kit.edu/im/lehre zu finden.

Bitte beachten Sie, dass das Modul im SS 2014 letztmalig angeboten wird und danach nicht neu belegt werden kann, da die LV "Communications Economics" nach dem SS 2014 nicht mehr angeboten werden kann.

Studierende, die das Modul bereits begonnen haben, können dieses noch bis einschließlich WS 2014/15 abschließen.

IW4BWLFBV6 - Insurance Management I (S. 31)

Anmerkungen

Bitte beachten Sie, dass die LV "Insurance Accounting" ab dem SS 2014 nicht mehr angeboten wird. Eine letztmalige Prüfungsmöglichkeit gibt es bis einschließlich WS 2014/15.

IW4BWLFBV7 - Insurance Management II (S. 32)

Anmerkungen

Das Modul wird als Erweiterung zu *Insurance Management I* angeboten. Ergänzend zu den dort gewählten Veranstaltungen müssen andere Veranstaltungen mit mindestens 9 Leistungspunkten gewählt werden.

Bitte beachten Sie, dass die LV "Insurance Accounting" ab dem SS 2014 nicht mehr angeboten wird. Eine letzte Prüfungsmöglichkeit gibt es bis einschließlich WS 2014/15.

IW4BWL01 - Strategische Unternehmensführung und Organisation (S. 33)

Anmerkungen

Bitte beachten Sie, dass die LV "Organisationstheorie" im WS 2014/15 nicht gelesen wird. Die Prüfung wird im WS 2014/15 dennoch angeboten.

IW4BWL03 - Führungsentscheidungen und Organisation (S. 35)

Anmerkungen

Bitte beachten Sie, dass die LV "Organisationstheorie" im WS 2014/15 nicht gelesen wird. Die Prüfung wird im WS 2014/15 dennoch angeboten.

IW4BWL01 - Entrepreneurship (EnTechnon) (S. 40)

Erfolgskontrolle

Die Modulprüfung erfolgt in Form von Teilprüfungen (nach §4, 1-3 SPO) über die Entrepreneurship-Vorlesung (3 ECTS), einem der Seminare des Lehrstuhls Entrepreneurship & Technologiemanagement (3 ECTS) und einer weiteren im Modul aufgeführten Lehrveranstaltung. Die Seminare des Lehrstuhls sind:

- Geschäftsplanung für Gründer
- Business Plan Workshop
- Design Thinking
- Entrepreneurial Leadership & Innovation Management
- Entrepreneurship-Forschung

Im Modul Entrepreneurship wird entweder die Veranstaltung "Geschäftsplanung für Gründer" oder die Veranstaltung "Business Plan Workshop" als Seminar anerkannt. Die gleichzeitige Anerkennung beider Seminare im Modul Entrepreneurship ist nicht möglich.

Die Erfolgskontrolle wird bei jeder Lehrveranstaltung des Moduls beschrieben. Die Gesamtnote ergibt sich zu 1/2 aus der Entrepreneurship-Vorlesung, 1/4 aus einem der Seminare des Lehrstuhls und 1/4 einer weiteren im Modul zugelassenen Veranstaltung. Die Gesamtnote wird nach der ersten Nachkommastelle abgeschnitten.

Anmerkungen

Die LV "Geschäftsideen entwerfen und validieren" wird ab dem WS 2014/15 nicht mehr angeboten. Die LV "Entrepreneurship-Forschung" wird ab dem WS 2014/15 neu im Modul angeboten.

IW4VWL10 - Telekommunikationsmärkte (S. 51)

Anmerkungen

Bitte beachten Sie, dass das Modul im SS 2014 letztmalig angeboten wird und danach nicht neu belegt werden kann, da die LV "Communications Economics" nach dem SS 2014 nicht mehr angeboten werden kann.

Studierende, die das Modul bereits begonnen haben, können dieses noch bis einschließlich WS 2014/15 abschließen.

IW4STAT1 - Mathematical and Empirical Finance (S. 60)

Anmerkungen

Bitte beachten Sie, dass die Lehrveranstaltung Portfolio and Asset Liability Management [2520357] im Sommersemester 2015 NICHT mehr angeboten wird! Die Prüfung wird voraussichtlich letztmals im Sommersemester 2014 angeboten.

Bitte beachten Sie, dass die Lehrveranstaltung Stochastic Calculus and Finance [2521331] im Wintersemester 2014/2015 NICHT mehr angeboten wird! Die Prüfung wird voraussichtlich letztmals im Wintersemester 2013/2014 angeboten.

IW4INSWM - Software-Methodik (S. 73)

Anmerkungen

Die Lehrveranstaltung *Performance Engineering* wird ab dem SS 2014 nicht mehr angeboten. Prüfungen sind nur noch für Wiederholer für SS 2015 möglich.

IW4INPWE - Praxis des Web Engineering (S. 74)

Anmerkungen

Das Modul wurde letztmalig im WS 13/14 durchgeführt. Prüfungen werden noch bis SS 2015 für Wiederholer angeboten.

IW4INWN - Wireless Networking (S. 75)

Anmerkungen

Der Umfang der LV **Telematik** erhöht sich ab dem WS 13/14 auf **3 SWS** und **6 Leistungspunkte**, Prüfungen mit 4 LP stehen nur noch Wiederholern bis zum WS 14/15 zu Verfügung.
Die LV **Drahtlose Sensor-Aktor-Netze** wird ab WS 14/15 nicht mehr angeboten und ersetzt durch die LV **Internet of Everything**.

IW4INFN - Future Networking (S. 78)

Anmerkungen

Der Umfang der LV **Telematik** erhöht sich ab dem WS 13/14 auf **3 SWS** und **6 Leistungspunkte**, Prüfungen mit 4 LP stehen nur noch Wiederholern bis zum WS 14/15 zu Verfügung.
Die LV **Drahtlose Sensor-Aktor-Netze** wird ab WS 14/15 nicht mehr angeboten und ersetzt durch die LV **Internet of Everything**.

IW4INNW - Networking (S. 79)

Anmerkungen

Der Umfang der LV **Telematik** erhöht sich ab dem WS 13/14 auf **3 SWS** und **6 Leistungspunkte**, Prüfungen mit 4 LP stehen nur noch Wiederholern bis zum WS 14/15 zu Verfügung.

IW4INIKDI - Innovative Konzepte des Daten- und Informationsmanagements (S. 83)

Anmerkungen

Die Lehrveranstaltungen in diesem Modul werden unregelmäßig angeboten, die Prüfbarkeit ist aber immer gewährleistet.
Die Lehrveranstaltung **Datenbanken für räumlich-zeitliche Daten und für sich bewegende Objekte** wird nicht mehr angeboten, Prüfungen sind nur noch für Wiederholer bis zum WS 14/15 möglich.
Das **Praktikum: Entwicklung von Algorithmen zum Outlier Mining** wird nicht mehr angeboten, Prüfungen sind nur noch für Wiederholer bis zum WS 14/15 möglich.
Die Lehrveranstaltung **Analysetechniken für große Datenbestände** wurde bis zum WS 2013/14 unter dem Titel **Data Warehousing und Mining** geführt.

IW4INDWMTP - Data Warehousing und Mining in Theorie und Praxis (S. 85)

Anmerkungen

Das Modul wird nicht mehr angeboten, es steht ein neues Modul **Analysetechniken für große Datenbestände in Theorie und Praxis** zur Verfügung.
Studierende die das Modul bereits begonnen haben, können ihre Prüfungsleistungen auf das neue Modul **Analysetechniken für große Datenbestände in Theorie und Praxis** umbuchen lassen. Prüfungen sind nur noch für Wiederholer möglich.
Die Lehrveranstaltung **Analysetechniken für große Datenbestände** wurde bis zum WS 2013/14 unter dem Titel **Data Warehousing und Mining** geführt.

IW4INDBTP - Datenbanktechnologie in Theorie und Praxis (S. 87)

Anmerkungen

Die Lehrveranstaltungen in diesem Modul werden unregelmäßig angeboten, die Prüfbarkeit ist aber immer gewährleistet.
Das **Praktikum: Entwicklung von Algorithmen zum Outlier Mining** wird nicht mehr angeboten, Prüfungen sind nur noch für Wiederholer bis zum WS 14/15 möglich.
Die Lehrveranstaltung **Analysetechniken für große Datenbestände** wurde bis zum WS 2013/14 unter dem Titel **Data Warehousing und Mining** geführt.

IW4INDITI - Dynamische IT-Infrastrukturen (S. 88)

Anmerkungen

Die LV **Web Engineering** wurde letztmalig im WS 13/14 durchgeführt. Prüfungen werden noch bis SS 2015 für Wiederholer angeboten.
Die LV **Verteilte Systeme - Grid und Cloud** wurde letztmalig im WS 13/14 durchgeführt. Prüfungen werden noch bis SS 2015 für Wiederholer angeboten.
Ab dem WS 14/15 steht eine neue LV **Verteiltes Rechnen** zur Verfügung.

IW4INSV - Sprachverarbeitung (S. 91)

Anmerkungen

Vorlesungsfolien zu den Veranstaltungen sind als pdf auf <http://csl.anthropomatik.kit.edu> verfügbar.
Aktuelle Literatur wird in den Vorlesungen bekanntgegeben.

Das **Seminar: Dialogmodellierung für Mensch-Maschine-Interaktion** wird nicht mehr angeboten.

IW4INWEBE - Web Engineering (S. 99)

Anmerkungen

Das Modul wurde letztmalig im WS 13/14 durchgeführt. Prüfungen werden noch bis SS 2015 für Wiederholer angeboten.

IW4INAIFB4 - Web Data Management (S. 101)

Anmerkungen

Die Lehrveranstaltung "Cloud Computing" wird ab dem WS 2014/15 nicht mehr angeboten. Nähere Informationen finden Sie in der Lehrveranstaltungsbeschreibung.

Bitte beachten Sie, dass die Vorlesung "Semantic Web Technologien" im SS 2014 die bestehenden SWT-1 und SWT-2 Vorlesungen ablöst. Die letztmalige Prüfungsmöglichkeit zu SWT-1 und SWT-2 wird bis einschließlich Wintersemester 2014/15 angeboten.

IW4INAIFB6 - Semantische Technologien (S. 103)

Anmerkungen

Bitte beachten Sie, dass die Vorlesung "Semantic Web Technologien" im SS 2014 die bestehenden SWT-1 und SWT-2 Vorlesungen ablöst. Die letztmalige Prüfungsmöglichkeit zu SWT-1 und SWT-2 wird bis einschließlich Wintersemester 2014/15 angeboten.

IW4INAIFB11 - Entwicklung betrieblicher Informationssysteme (S. 106)

Bedingungen

Die Kernvorlesung *Datenbanksysteme und XML* [2511202] oder die Kernvorlesung *Software Qualitätsmanagement* [2511208] muss geprüft werden.

Anmerkungen

Das Modul wurde in dieser Form im WS 2010/11 erstmalig angeboten und ersetzt die Module "eCollaboration" und "Entwicklung verteilter betrieblicher Informationssysteme" in der alten Form. Studierende, die noch die alten Module belegt haben, können diese noch in der ursprünglichen Form abschließen oder auf Antrag beim Prüfungsausschuss auf das neue Modul umgebucht werden.

Nach Abschluss der alten Module kann dieses neue Modul nicht abgeschlossen werden.

Bitte beachten Sie, dass die Lehrveranstaltung "Web Service Engineering" im SS 2012 NICHT mehr angeboten wird! Die Prüfung wird noch bis SS 2013 angeboten. Eine letztmalige Wiederholungsprüfung wird es im SS 2013 geben (nur für Nachschreiber)!

IW4INAIFB12 - Service Computing 1 (S. 108)

Anmerkungen

Das Modul wird zum WS 2014/15 nicht mehr angeboten und kann nicht mehr neu belegt werden. Studierende, die das Modul bereits begonnen haben, können dieses noch unter den alten Bedingungen bis zum WS 2015/16 (letztmalige Prüfungsmöglichkeit nur für Nachschreiber) abschließen.

Die Lehrveranstaltungen "Service Computing 1", "Cloud Computing", "Praktikum Cloud Computing", "Seminar eOrganization" und "Business Activity Management" werden ab dem WS 2014/15 nicht mehr angeboten. Nähere Informationen finden Sie in den Lehrveranstaltungsbeschreibungen.

IW4INAIFB13 - Service Computing 2 (S. 109)

Anmerkungen

Das Modul wird zum WS 2014/15 nicht mehr angeboten und kann nicht mehr neu belegt werden. Studierende, die das Modul bereits begonnen haben, können dieses noch unter den alten Bedingungen bis zum WS 2015/16 (letztmalige Prüfungsmöglichkeit nur für Nachschreiber) abschließen.

Die Lehrveranstaltungen "Cloud Computing", "Praktikum Cloud Computing", "Seminar eOrganization" und "Business Activity Management" werden ab dem WS 2014/15 nicht mehr angeboten. Nähere Informationen finden Sie in den Lehrveranstaltungsbeschreibungen.

IW4INROB - Grundlagen der Robotik (S. 110)

Anmerkungen

Dieses Modul wurde letztmalig im SS 13 angeboten, Prüfungen sind nur noch für Wiederholer bis zum WS 14/15 möglich. Es stehen neue Module, die dieses Lehrangebot beinhalten zur Verfügung.
Studierende die das Modul bereits begonnen und noch nicht beendet haben, setzen sich bitte mit dem Service-Zentrum Studium und Lehre, Fr. Dr. Gheta, in Verbindung.

IW4INUKI - Unternehmerische Kompetenzen für Informatiker (S. 120)

Anmerkungen

Die Lehrveranstaltungen in diesem Modul werden unregelmäßig angeboten, die Prüfbarkeit ist aber immer gewährleistet.
Die Lehrveranstaltung **Analysetechniken für große Datenbestände** wurde bis zum WS 2013/14 unter dem Titel **Data Warehousing und Mining** geführt.

4 Module im Pflichtprogramm

4.1 Alle Fächer

Modul: Informationswirtschaft [IW4WWIW]

Koordination: C. Weinhardt, A. Geyer-Schulz
Studiengang: Informationswirtschaft (M.Sc.)
Fach: BWL (Pflicht)

ECTS-Punkte	Zyklus	Dauer
10	Jedes Semester	2

Lehrveranstaltungen im Modul

Nr.	Lehrveranstaltung	SWS V/Ü/T	Sem.	LP	Lehrveranstaltungs- verantwortliche
2540450	Grundzüge der Informationswirtschaft	2/1	W	5	C. Weinhardt, T. Teubner
2540500	BWL der Informationsunternehmen	2/1	S	5	A. Geyer-Schulz

Erfolgskontrolle

Die Modulprüfung erfolgt in Form von schriftlichen Teilprüfungen (nach §4 (2), 1-3 SPO), mit denen in Summe die Mindestanforderung an LP erfüllt wird. Die Erfolgskontrolle wird bei jeder Lehrveranstaltung dieses Moduls beschrieben.

Die Gesamtnote des Moduls wird aus den mit LP gewichteten Noten der Teilprüfungen gebildet und nach der ersten Nachkormastelle abgeschnitten.

Bedingungen

Keine.

Lernziele

Der/die Studierende

- versteht die zentrale Rolle von Information als Wirtschaftsgut, Produktionsfaktor und Wettbewerbsfaktor,
- analysiert Information mit geeigneten Methoden und Konzepten,
- evaluiert die Informationsflüsse und den Wert von Informationen im interdisziplinären Kontext,
- erarbeitet Lösungen in Teams,
- überträgt betriebswirtschaftliche Zusammenhänge auf die durch den Einsatz von Informations- und Kommunikationstechnik geänderten Randbedingungen in Unternehmen,
- wendet Methoden der Betriebswirtschaft (Entscheidungstheorie, Spieltheorie, OR, etc.) in informationswirtschaftlichen Fragestellungen an,
- analysiert die Automatisierbarkeit von betrieblicher Entscheidungsunterstützung aus Datenbanken,
- versteht die Gewinnung entscheidungsrelevanter Daten aus betrieblichen Rechnungswesenssystemen.

Inhalt

Das Modul *Informationswirtschaft* besteht aus den Veranstaltungen *Grundzüge der Informationswirtschaft* [2540450] und *BWL der Informationsunternehmen* [2540500].

In der Veranstaltung *Grundzüge der Informationswirtschaft* wird eine klare Unterscheidung in der Betrachtung von Information als Produktions-, Wettbewerbsfaktor und Wirtschaftsgut eingeführt. Die zentrale Rolle von Informationen wird durch das Konzept des "Informationslebenszyklus" als Strukturierungsinstrument erläutert. Die einzelnen Phasen dieses Zyklus von der Gewinnung / Entstehung über die Speicherung Transformation und Bewertung bis hin zum Marketing und Nutzung von Information werden vor allem aus betriebswirtschaftlicher und mikroökonomischer Perspektive analysiert und anhand klassischer und neuer Theorien bearbeitet. Über diesen Informationslebenszyklus hinweg wird jeweils der Stand der Forschung in der ökonomischen Theorie dargestellt. Die Veranstaltung wird durch begleitende Übungen ergänzt.

Die Veranstaltung *BWL der Informationsunternehmen* betrachtet die Überleitung der klassischen Betriebswirtschaft in die modernen informations- und kommunikationstechnischen Umgebungen eines Unternehmens. Im Besonderen wird die Gewinnung entscheidungsrelevanter Daten aus betrieblichen Rechnungswesenssystemen betrachtet. Hierzu werden auch Themen wie Prozesskostenrechnung und Transaktionskostenbetrachtungen angesprochen. Die Automatisierbarkeit betriebsinterner Entscheidungsunterstützung aufgrund der Datenhaltungssysteme stellt einen weiteren wichtigen Themenblock dieses Moduls dar. Um solche Aufgaben innerhalb eines Unternehmens lösen zu können werden die Methoden der Betriebswirtschaft wie z.B. Entscheidungstheorie und Spieltheorie in diesem Zusammenhang vermittelt. Der Student soll komplexe betriebswirtschaftliche

Fragestellungen unter den sich verändernden technischen und wirtschaftlichen Bedingungen analysieren und lösen können. Dazu werden Modelle und Verfahren der Systemdynamik vorgestellt.

Modul: Stochastische Modelle in der Informationswirtschaft [IW4WWOR]

Koordination: K. Waldmann
Studiengang: Informationswirtschaft (M.Sc.)
Fach: OR (Pflicht)

ECTS-Punkte	Zyklus	Dauer
5	Jedes 2. Semester, Wintersemester	1

Lehrveranstaltungen im Modul

Nr.	Lehrveranstaltung	SWS V/Ü/T	Sem.	LP	Lehrveranstaltungs- verantwortliche
2550679	Stochastische Entscheidungsmodelle I	2/1/2	W	5	K. Waldmann

Erfolgskontrolle

Die Erfolgskontrolle dieses Moduls erfolgt in Form einer schriftlichen Prüfung (nach §4(2), 1 SPO). Eine entsprechend gute Leistung bei der freiwilligen Rechnerübung (nach §4 (2), 3 SPO) kann zur Verbesserung der Klausurnote um maximal zwei Notenschritte geltend gemacht werden, sofern die Klausur zuvor mit mindestens 4,0 bestanden wurde.

Bedingungen

Keine.

Lernziele

Die Studierenden erwerben die Kenntnis moderner Methoden der stochastischen Modellbildung und werden dadurch in die Lage versetzt, einfache stochastische Systeme adäquat zu beschreiben und zu analysieren.

Inhalt

Aufbauend auf dem Modul *Einführung in das Operations Research* werden quantitative Verfahren zur Planung, Analyse und Optimierung dynamischer Systeme vorgestellt. Einen Schwerpunkt bilden dabei stochastische Methoden und Modelle. Das bedeutet, dass Problemstellungen betrachtet werden, bei denen zufällige Einflüsse eine wesentliche Rolle spielen. Es wird untersucht, wie solche Systeme sich modellieren lassen, welche Eigenschaften und Kenngrößen zur Beschreibung der Modelle verwendet werden können und was für typische Problemstellungen in diesem Zusammenhang auftreten.

Überblick über den Inhalt: Markov-Ketten, Poisson Prozesse.

Anmerkungen

Das für zwei Studienjahre im Voraus geplante Lehrangebot kann im Internet unter <http://www.ior.kit.edu/> nachgelesen werden.

Modul: Interdisziplinäres Seminaromodul [IW4IWSEM]**Koordination:** Studiendekan (Fak. f. Wirtschaftswissenschaften), Studiendekan/in (Fak. f. Informatik)**Studiengang:** Informationswirtschaft (M.Sc.)**Fach:**

ECTS-Punkte	Zyklus	Dauer
6	Jedes Semester	1

Lehrveranstaltungen im Modul

Nr.	Lehrveranstaltung	SWS V/Ü/T	Sem.	LP	Lehrveranstaltungs- verantwortliche
2540510	Master-Seminar aus Informationswirtschaft	2	W	3	A. Geyer-Schulz
SemIW	Seminar Informationswirtschaft	2	W/S	3	C. Weinhardt
SemIIP2	Seminar Industrielle Produktion	2	W/S	3	F. Schultmann, M. Fröhling
SemEW	Seminar Energiewirtschaft	2	W/S	3	W. Fichtner, P. Jochem, D. Kelles, R. McKenna, V. Bertsch
2572197	Seminar zum strategischen u. verhaltenswissenschaftlichen Marketing	2	W	3	B. Neibecker
2577915	Seminar: Unternehmensführung und Organisation	2	W/S	3	H. Lindstädt
2579904	Seminar Management Accounting	2	W/S	3	M. Wouters
2579905	Special Topics in Management Accounting	2		3	M. Wouters, S. Morales, M. Kirchberger
SemTuE1	Seminar für Entrepreneurship			3	O. Terzidis
SemTuE2	Seminar für Innovationsmanagement			3	M. Weissenberger-Eibl
2530280	Seminar in Finance	2	W/S	3	M. Uhrig-Homburg, M. Ruckes
2595477	Seminarpraktikum Service Innovation	3		4,5	G. Satzger
2595470	Seminar Service Science, Management & Engineering	2	W/S	4	C. Weinhardt, R. Studer, S. Nickel, H. Fromm, W. Fichtner
2595475	Seminar Mobility Services	2	W	4	W. Michalk, B. Chlond, U. Leyn, H. Fromm
SemFBV1	Seminar Risk and Insurance Management	2	W/S	3	U. Werner
2530353	Seminar in Finanzwirtschaft und Risikomanagement	2	W/S	3	M. Ulrich
SemWIOR1	Seminar Stochastische Modelle	2	W/S	3	K. Waldmann
SemWIOR2	Wirtschaftstheoretisches Seminar	2	W/S	3	C. Puppe
SemWIOR3	Seminar zur Experimentellen Wirtschaftsforschung	2	W/S	3	N. N.
n.n.	Seminar in Behavioral and Experimental Economics	2	W/S	3	P. Reiss
2560141	Seminar on Morals and Social Behavior	2	W/S	3	N. Szech
2560140	Seminar on Topics in Political Economics	2	W/S	3	N. Szech
2550131	Seminar zur kontinuierlichen Optimierung	2	W/S	3	O. Stein
2550491	Seminar zur Diskreten Optimierung	2	W/S	3	S. Nickel
SemSTAT	Seminar Statistik	2		3	N.N.
SemAIFB1	Seminar Betriebliche Informationssysteme	2	W/S	3	R. Studer, A. Oberweis, T. Wolf, R. Kneuper
SemAIFB2	Seminar Effiziente Algorithmen	2	W/S	3	H. Schmeck
SemAIFB3	Seminar Komplexitätsmanagement	2	W/S	3	D. Seese
SemAIFB4	Seminar Wissensmanagement	2	W	3	R. Studer
SemAIFB5	Seminar eOrganization	2	S	3	S. Tai
rechtsem	Seminar aus Rechtswissenschaften	2	W/S	3	T. Dreier
RIO	Recht der Informationsordnung	2	S	3	G. Sydow

Erfolgskontrolle

Die Erfolgskontrolle dieses Moduls erfolgt in Form einer Erfolgskontrolle anderer Art (nach §4 (2), Nr. 3 SPO). Die genaue Form und Zusammensetzung dieser Erfolgskontrolle wird für jedes Seminar definiert.

Bedingungen

Studierende sollen bereits Erfahrungen mit Literaturrecherche in Informatik, Wirtschaftswissenschaften und Recht besitzen, sowie mit den Methoden wissenschaftlichen Arbeitens, Präsentationstechniken für wissenschaftliche Vorträge, den Formvorschriften wissenschaftlicher Journale und dem wissenschaftlichen Begutachtungsprozess vertraut sein.

Das interdisziplinäre Seminarmodul ist in §16 (3) der Studien- und Prüfungsordnung geregelt.

Es müssen Seminare aus zwei der drei Fächer Wirtschaftswissenschaften, Informatik und Recht belegt werden.

Weitere Seminare, die im Fach Informatik angerechnet werden können, können an der Fakultät für Informatik erfragt werden. Ebenso sind die seminarspezifischen Bedingungen zu erfragen.

Lernziele

Der/die Studierende

- untersucht ein aktuelles Thema der Informationswirtschaft mit den wissenschaftlichen Methoden der im Studiengang vertretenen Disziplinen,
- entwickelt zur Lösung fachübergreifende Ansätze auf Basis des State-of-the-Arts der einzelnen Disziplinen,
- präsentiert die ausgewählten Lösungsansätze und Methoden auf hohem fachlichen Niveau und begründet die Wahl der von ihm/ihr gewählten Lösungsansätze und Methoden in einer Diskussion mit wissenschaftlichen Argumenten,
- schreibt die Ergebnisse in einer zur Publikation in einem wissenschaftlichen Journal geeigneten Form nieder,
- arbeitet die Reviews ihrer Betreuer in geeigneter Form in ihre Arbeit ein.

Inhalt

Studierende werden in diesem Seminar von einer Betreuergruppe, die aus je einem Betreuer aus der Informatik, den Wirtschaftswissenschaften und dem Recht besteht, bei der Bearbeitung eines interdisziplinär angelegten Themas betreut.

Anmerkungen

Die LV "Seminar eOrganization" wird ab dem WS 2014/15 nicht mehr angeboten. Nähere Informationen finden Sie in der Lehrveranstaltungsbeschreibung.

Modul: Masterarbeit [IW4IWMATHESIS]**Koordination:** Studiendekan (Fak. f. Wirtschaftswissenschaften), Vorsitzender des Prüfungsausschusses**Studiengang:** Informationswirtschaft (M.Sc.)**Fach:**

ECTS-Punkte	Zyklus	Dauer
30		

Erfolgskontrolle

Die Masterarbeit wird durch je einen Prüfer der beiden Fakultäten für Informatik und Wirtschaftswissenschaften begutachtet. Für Details vgl. SPO. Der Prüfer muss am Studiengang beteiligt sein. Am Studiengang beteiligt sind die Personen, die für den Studiengang Module koordinieren und/oder Lehrveranstaltungen verantworten.

Bedingungen

Die Bedingungen zur Masterarbeit sind in §11 SPO geregelt.

Die Anforderungen an den Prüfer sind in §14 (2) SPO geregelt.

Lernziele

Der/die Studierende

- bearbeitet ein Thema der Informationswirtschaft selbständig, wissenschaftlich auf dem Stand der Forschung,
- versteht umfassend die das Thema betreffenden wissenschaftlichen Methoden und Verfahren,
- wählt geeignete Methoden aus, setzt diese korrekt ein, passt sie gegebenenfalls entsprechend an oder entwickelt sie weiter,
- evaluiert die eigenen Ergebnisse und vergleicht diese kritisch mit anderen Ansätzen,
- kommuniziert die eigenen Ergebnisse klar und in akademisch angemessener Form in der Arbeit.

Inhalt

- Die Masterarbeit soll zeigen, dass der Kandidat in der Lage ist, ein Problem aus seinem Fach selbständig und in der vorgegebenen Zeit nach wissenschaftlichen Methoden, die dem Stand der Forschung entsprechen, zu bearbeiten.
- Die Masterarbeit kann auch in englischer Sprache geschrieben werden.
- Die Masterarbeit kann von jedem Prüfer (i.S.d. SPO) vergeben werden. Soll die Masterarbeit außerhalb der beiden beteiligten Fakultäten (Informatik bzw. Wirtschaftswissenschaften) angefertigt werden, so bedarf dies der Genehmigung des Prüfungsausschusses. Dem Kandidaten ist Gelegenheit zu geben, für das Thema Vorschläge zu machen.
- Die Masterarbeit kann auch in Form einer Gruppenarbeit zugelassen werden, wenn der als Prüfungsleistung zu bewertende Beitrag des einzelnen Kandidaten aufgrund objektiver Kriterien, die eine eindeutige Abgrenzung ermöglichen, deutlich unterscheidbar ist und jeweils die Anforderung an eine Masterarbeit erfüllt.
- Auf Antrag des Kandidaten sorgt ausnahmsweise der Vorsitzende des Prüfungsausschusses dafür, dass der Kandidat innerhalb von vier Wochen nach Antragstellung von einem Betreuer ein Thema für die Masterarbeit erhält. Die Ausgabe des Themas erfolgt in diesem Fall über den Vorsitzenden des Prüfungsausschusses.
- Thema, Aufgabenstellung und Umfang der Masterarbeit sind vom Betreuer so zu begrenzen, dass die Masterarbeit mit dem festgelegten Arbeitsaufwand von 30 LPs bearbeitet werden kann.
- „Bei der Abgabe der Masterarbeit hat der Studierende schriftlich zu versichern, dass er die Arbeit selbstständig verfasst hat und keine anderen als die von ihm angegebenen Quellen und Hilfsmittel benutzt hat, die wörtlich oder inhaltlich übernommenen Stellen als solche kenntlich gemacht und die Satzung der Universität Karlsruhe (TH) zur Sicherung guter wissenschaftlicher Praxis in der jeweils gültigen Fassung beachtet hat. Wenn diese Erklärung nicht enthalten ist, wird die Arbeit nicht angenommen. Bei Abgabe einer unwahren Versicherung wird die Masterarbeit mit „nicht ausreichend“ (5.0) bewertet.“
- Der Zeitpunkt der Ausgabe des Themas der Masterarbeit und der Zeitpunkt der Abgabe der Masterarbeit sind beim Prüfungsausschuss aktenkundig zu machen. Der Kandidat kann das Thema der Masterarbeit nur einmal und nur innerhalb der ersten zwei Monate der Bearbeitungszeit zurückgeben. Auf begründeten Antrag des Kandidaten kann der Prüfungsausschuss die in der SPO festgelegte Bearbeitungszeit um höchstens drei Monate verlängern. Wird die Masterarbeit nicht fristgerecht abgeliefert, gilt sie als mit „nicht ausreichend“ bewertet, es sei denn, dass der Kandidat dieses Versäumnis nicht zu vertreten hat (z.B. Mutterschutz).
- Die Masterarbeit wird von einem Betreuer sowie in der Regel von einem weiteren Prüfer aus der jeweils anderen Fakultät der beiden beteiligten Fakultäten (Informatik und Wirtschaftswissenschaften) begutachtet und bewertet. Einer der beiden muss Juniorprofessor oder Professor sein. Bei nicht übereinstimmender Beurteilung der beiden Prüfer setzt der Prüfungsausschuss im Rahmen der Bewertung der beiden Prüfer die Note der Masterarbeit fest.
- Der Bewertungszeitraum soll 8 Wochen nicht überschreiten.

5 Module im Wahlpflichtprogramm

5.1 Betriebswirtschaftslehre

Modul: Advanced CRM [IW4BWLISM1]

Koordination: A. Geyer-Schulz
Studiengang: Informationswirtschaft (M.Sc.)
Fach: BWL

ECTS-Punkte	Zyklus	Dauer
9	Jedes Semester	1

Lehrveranstaltungen im Modul

Nr.	Lehrveranstaltung	SWS V/Ü/T	Sem.	LP	Lehrveranstaltungs- verantwortliche
2540508	Customer Relationship Management	2/1	W	4,5	A. Geyer-Schulz
2540506	Recommendersysteme	2/1	S	4,5	A. Geyer-Schulz, A. Sonnenbichler
2540533	Personalization and Services	2/1	S	4,5	A. Sonnenbichler
2540518	Sozialnetzwerkanalyse im CRM	2/1	S	4,5	A. Geyer-Schulz
2540531	Business Dynamics	2/1	W	4,5	A. Geyer-Schulz, P. Glenn
2595501	Service Analytics	2/1	S	4,5	T. Setzer, H. Fromm

Erfolgskontrolle

Die Modulprüfung erfolgt in Form von Teilprüfungen über die gewählten Lehrveranstaltung des Moduls, mit denen in Summe die Mindestanforderung an Leistungspunkten erfüllt ist. Die Erfolgskontrolle wird bei jeder Lehrveranstaltung dieses Moduls beschrieben.

Die Gesamtnote des Moduls wird aus den mit LP gewichteten Noten der Teilprüfungen gebildet und nach der ersten Nachkormastelle abgeschnitten.

Bedingungen

Keine.

Lernziele

Der/die Studierende

- versteht Service Wettbewerb als Unternehmensstrategie und kennt die Auswirkungen von Service Wettbewerb auf die Gestaltung von Märkten, Produkten, Prozessen und Dienstleistungen,
- modelliert, analysiert und optimiert die Struktur und Dynamik von komplexen wirtschaftlichen Zusammenhängen,
- entwickelt und realisiert personalisierte Services, im Besonderen im Bereich der Empfehlungsdienste,
- analysiert soziale Netzwerke und kennt deren Einsatzmöglichkeiten im CRM,
- erarbeitet Lösungen in Teams.

Inhalt

Neben den Grundlagen moderner kunden- und serviceorientierter Unternehmensführung werden Entwicklungsrichtungen, Analysemethoden und Optimierungsmöglichkeiten von CRM-Systemen aufgezeigt.

Es wird ein Überblick über allgemeine Aspekte und Konzepte der Personalisierung und deren Bedeutung und Möglichkeiten für Dienstleister wie für Kunden gegeben. Darauf aufbauend werden verschiedene Kategorien von Empfehlungssystemen vorgestellt, sowohl aus dem Bereich expliziter Empfehlungsdienste wie Rezensionen als auch im Bereich impliziter Dienste, die Empfehlungen basierend auf gesammelten Daten über Produkte und/oder Kunden berechnen.

Es existiert ein Trend zur Betrachtung von Wirtschafts- und Sozialsysteme als Netzwerke. Diese Betrachtungsweise ermöglicht die Anwendung verschiedener Verfahren aus der Mathematik, den Wirtschaftswissenschaften, der Soziologie und der Physik. Im CRM kann die Netzwerkanalyse u.a. einen Beitrag zur Kundenbewertung (Customer Network Value) leisten.

CRM-Geschäftsprozesse und Marketingkampagnen sind nur zwei Beispiele dynamischer Systeme, die sich durch Feedbackschleifen zwischen den einzelnen Prozessstationen auszeichnen. Mithilfe der Werkzeuge des Business Dynamics werden solche Prozesse modelliert. Simulationen komplexer Systeme ermöglichen die Analyse und Optimierung von Geschäftsprozessen, Kampagnen und Organisationen.

Anmerkungen

Die Veranstaltung *Sozialnetzwerkanalyse im CRM* [2540518] wird zur Zeit nicht angeboten.

Die Veranstaltungen *Recommendersysteme* und *Personalisierung und Services* werden ab dem SS14 alternierend angeboten. Details zum Turnus und zur Prüfungsplanung sind unter <http://www.em.uni-karlsruhe.de/studies/> zu finden.

Modul: Electronic Markets [IW4BWLISM2]

Koordination: A. Geyer-Schulz
Studiengang: Informationswirtschaft (M.Sc.)
Fach: BWL

ECTS-Punkte	Zyklus	Dauer
9	Jedes Semester	1

Lehrveranstaltungen im Modul

Nr.	Lehrveranstaltung	SWS V/Ü/T	Sem.	LP	Lehrveranstaltungs- verantwortliche
2540502	Märkte und Organisationen: Grundlagen	2/1	W	4,5	A. Geyer-Schulz
2540460	Market Engineering: Information in Institutionen	2/1	S	4,5	C. Weinhardt
2561232	Telekommunikations- und Internetökonomie	2/1	W	4,5	K. Mitusch
2540531	Business Dynamics	2/1	W	4,5	A. Geyer-Schulz, P. Glenn
2540500	BWL der Informationsunternehmen	2/1	S	5	A. Geyer-Schulz

Erfolgskontrolle

Die Modulprüfung erfolgt in Form von Teilprüfungen über die gewählten Lehrveranstaltung des Moduls, mit denen in Summe die Mindestanforderung an Leistungspunkten erfüllt ist. Die Erfolgskontrolle wird bei jeder Lehrveranstaltung dieses Moduls beschrieben.

Die Gesamtnote des Moduls wird aus den mit LP gewichteten Noten der Teilprüfungen gebildet und nach der ersten Nachkommastelle abgeschnitten.

Bedingungen

Keine.

Lernziele

Der/die Studierende

- kennt Koordinations- und Motivationsmöglichkeiten und untersucht sie auf ihre Effizienz hin,
- klassifiziert Märkte und beschreibt diese sowie die Rollen der beteiligten Parteien, formal,
- kennt die Bedingungen für Marktversagen und kennt und entwickelt Gegenmaßnahmen,
- kennt Institutionen und Marktmechanismen, die zugrunde liegenden Theorien und empirische Forschungsergebnisse,
- kennt die Designkriterien von Marktmechanismen und die systematische Herangehensweise bei der Erstellung von neuen Märkten,
- modelliert, analysiert und optimiert die Struktur und Dynamik von komplexen wirtschaftlichen Zusammenhängen.

Inhalt

Unter welchen Bedingungen entwickeln sich Elektronische Märkte und wie kann man diese analysieren und optimieren?

Im Rahmen der Grundlagen wird die Wahl der Organisationsform als Optimierung von Transaktionskosten erklärt. Darauf aufbauend wird die Effizienz auf elektronischen Märkten (Preis-, Informations- und Allokationseffizienz) und Gründen für Marktversagen behandelt. Abschließend wird auf Motivationsprobleme, wie begrenzte Rationalität und von Informationsasymmetrien (private Information und Moral Hazard), sowie auf die Entwicklung von Anreizsystemen eingegangen. Bezüglich des Marktdesigns werden besonders die Wechselwirkungen zwischen Marktorganisation, Marktmechanismen, Institutionen und Produkten betrachtet und die theoretischen Grundlagen behandelt.

Elektronische Märkte sind dynamischer Systeme, die sich durch Feedbackschleifen zwischen vielen verschiedenen Variablen auszeichnen. Mithilfe der Werkzeuge des Business Dynamics werden solche Märkte modelliert. Simulationen komplexer Systeme ermöglichen die Analyse und Optimierung von Märkten, Geschäftsprozessen, Regulierungen und Organisationen.

Konkrete Themen sind:

- Klassifikationen, Analyse und Design von Märkten
- Simulation von Märkten
- Auktionsformen und Auktionstheorie
- Automated Negotiations

- Nonlinear Pricing
- Continuous Double Auctions
- Market-Maker, Regulierung, Aufsicht

Anmerkungen

Die Veranstaltung *Elektronische Märkte: Grundlagen* wird im Moment nicht angeboten. Eine Prüfung findet letztmalig am Ende des SS14 statt.

Modul: Market Engineering [IW4BWLISM3]

Koordination: C. Weinhardt
Studiengang: Informationswirtschaft (M.Sc.)
Fach: BWL

ECTS-Punkte	Zyklus	Dauer
9	Jedes Semester	1

Lehrveranstaltungen im Modul

Nr.	Lehrveranstaltung	SWS V/Ü/T	Sem.	LP	Lehrveranstaltungs- verantwortliche
2540460	Market Engineering: Information in Institutions	2/1	S	4,5	C. Weinhardt
2590408	Auktionstheorie	2/1	W	5	K. Ehrhart
2540454	eFinance: Informationswirtschaft für den Wertpapierhandel	2/1	W	4,5	C. Weinhardt
2590458	Computational Economics	2/1	W	4,5	P. Shukla, S. Caton
2540489	Experimentelle Wirtschaftsforschung	2/1	W	4,5	C. Weinhardt, T. Teubner
2540464	eEnergy: Markets, Services, Systems	2/1	S	4,5	C. Weinhardt

Erfolgskontrolle

Die Erfolgskontrolle erfolgt in Form von Teilprüfungen (nach §4(2), 1-3 SPO) über die Kernveranstaltung und weitere Lehrveranstaltungen des Moduls im Umfang von insgesamt 9 LP. Die Erfolgskontrolle wird bei jeder Lehrveranstaltung dieses Moduls beschrieben.

Die Gesamtnote des Moduls wird aus den mit LP gewichteten Noten der Teilprüfungen gebildet und nach der ersten Nachkormastelle abgeschnitten.

Bedingungen

Die Lehrveranstaltung *Market Engineering: Information in Institutions* [2540460] muss im Modul erfolgreich geprüft werden.

Lernziele

Der/die Studierende

- kennt die Designkriterien von Marktmechanismen und die systematische Herangehensweise bei der Erstellung von neuen Märkten,
- versteht die theoretischen Grundlagen der Markt- und Auktionstheorie,
- analysiert und bewertet bestehende Märkte hinsichtlich der fehlenden Anreize bzw. des optimalen Marktergebnisses bei einem gegebenen Mechanismus,
- erarbeitet Lösungen in Teams.

Inhalt

Das Modul erklärt die Zusammenhänge zwischen dem Design von Märkten und deren Erfolg. Märkte sind komplexe Gebilde und die Teilnehmer am Markt verhalten sich strategisch gemäß den Regeln des Marktes. Die Erstellung und somit das Design des Marktes bzw. der Marktmechanismen beeinflusst das Verhalten der Teilnehmer in einem hohen Maße. Deshalb ist ein systematisches Vorgehen und eine gründlich Analyse existierender Märkte unabdingbar, damit ein Marktplatz erfolgreich betrieben werden kann. In der Kernveranstaltung *Market Engineering* [2540460] werden die Ansätze für eine systematische Analyse erklärt, indem Theorien über den Mechanismendesign und Institutionenökonomik behandelt werden. In einer zweiten Vorlesung hat der Studierende die Möglichkeit, seine Kenntnisse theoretisch und praxisnah zu vertiefen.

Modul: Business & Service Engineering [IW4BWLISM4]

Koordination: C. Weinhardt
Studiengang: Informationswirtschaft (M.Sc.)
Fach: BWL

ECTS-Punkte	Zyklus	Dauer
9	Jedes Semester	1

Lehrveranstaltungen im Modul

Nr.	Lehrveranstaltung	SWS V/Ü/T	Sem.	LP	Lehrveranstaltungs- verantwortliche
2540456	Geschäftsmodelle im Internet: Planung und Umsetzung	2/1	S	4,5	T. Teubner, R. Knapper
2540498	Spezialveranstaltung Informationswirtschaft	3	W/S	4,5	C. Weinhardt
2540506	Recommendersysteme	2/1	S	4,5	A. Geyer-Schulz, A. Sonnenbichler
2540533	Personalization and Services	2/1	S	4,5	A. Sonnenbichler
2595468	Service Innovation	2/1	S	4,5	G. Satzger, M. Kohler, N. Feldmann
2595477	Seminarpraktikum Service Innovation	3		4,5	G. Satzger

Erfolgskontrolle

Die Erfolgskontrolle erfolgt in Form von Teilprüfungen (nach §4(2), 1-3 SPO) über die Lehrveranstaltungen des Moduls im Umfang von insgesamt 9 LP. Die Erfolgskontrolle wird bei jeder Lehrveranstaltung dieses Moduls beschrieben. Die Gesamtnote des Moduls wird aus den mit LP gewichteten Noten der Teilprüfungen gebildet und nach der ersten Nachkommastelle abgeschnitten.

Bedingungen

Keine.

Lernziele

Der/die Studierende

- kann neue Produkte, Dienstleistungen unter Berücksichtigung der technologischen Fortschritte der Informations- und Kommunikationstechnik sowie der zunehmenden wirtschaftlichen Vernetzung entwickeln und umsetzen,
- kann Geschäftsprozesse unter diesen Rahmenbedingungen restrukturieren,
- versteht Service Wettbewerb als Unternehmensstrategie und realisiert die Auswirkungen von Service Wettbewerb auf die Gestaltung von Märkten, Produkten, Prozessen und Dienstleistungen,
- vertieft die Methoden der Statistik und erarbeiten Lösungen für Anwendungsfälle,
- erarbeitet Lösungen in Teams.

Inhalt

Das Modul behandelt, von der rasanten Entwicklung der Kommunikations- und Informationstechnik und der zunehmend globalen Konkurrenz ausgehend, die Entwicklung von neuen Produkten, Prozessen, Dienstleistungen und Märkte aus einer Serviceperspektive. Das Modul vermittelt Service Wettbewerb als Unternehmensstrategie, die Unternehmen nachhaltig verfolgen können und aus der die Gestaltung von Geschäftsprozessen, Geschäftsmodellen, Organisations-, Markt- und Wettbewerbsformen abgeleitet wird. Dies wird an aktuellen Beispielen zur Entwicklung von personalisierten Diensten, Empfehlungsdiensten und sozialen Plattformen gezeigt.

Anmerkungen

Als Spezialveranstaltung Informationswirtschaft können alle Seminarpraktika des IM belegt werden. Aktuelle Informationen zum Angebot sind unter: www.iism.kit.edu/im/lehre zu finden.

Die Veranstaltungen *Recommendersysteme* und *Personalisierung und Services* werden ab dem SS14 alternierend angeboten. Details zum Turnus und zur Prüfungsplanung sind unter <http://www.em.uni-karlsruhe.de/studies/> zu finden.

Modul: Communications & Markets [IW4BWLISM5]

Koordination: C. Weinhardt
Studiengang: Informationswirtschaft (M.Sc.)
Fach: BWL

ECTS-Punkte	Zyklus	Dauer
9	Jedes Semester	1

Lehrveranstaltungen im Modul

Nr.	Lehrveranstaltung	SWS V/Ü/T	Sem.	LP	Lehrveranstaltungs- verantwortliche
2540462	Communications Economics	2/1	S	4,5	J. Kraemer
2540460	Market Engineering: Information in Institutions	2/1	S	4,5	C. Weinhardt
2590408	Auktionstheorie	2/1	W	5	K. Ehrhart
2540498	Spezialveranstaltung Informationswirtschaft	3	W/S	4,5	C. Weinhardt

Erfolgskontrolle

Die Erfolgskontrolle erfolgt in Form von Teilprüfungen (nach §4(2), 1-3 SPO) über die Kernveranstaltung und weitere Lehrveranstaltungen des Moduls im Umfang von insgesamt 9 LP. Die Erfolgskontrolle wird bei jeder Lehrveranstaltung dieses Moduls beschrieben.

Die Gesamtnote des Moduls wird aus den mit LP gewichteten Noten der Teilprüfungen gebildet und nach der ersten Nachkommastelle abgeschnitten.

Bedingungen

Die Lehrveranstaltung *Communications Economics* [2540462] muss im Modul erfolgreich geprüft werden.

Lernziele

Der/die Studierende

- lernt die spieltheoretischen Grundlagen der Industrieökonomik kennen,
- versteht die Zusammenhänge der Anreizmechanismen in der Netzwerkökonomie,
- analysiert und bewertet Märkte und Auktionsmechanismen mit Hilfe von spieltheoretischen Methoden,
- erarbeitet Lösungen in Teams.

Inhalt

Das Modul legt den Fokus auf eine angewandte spieltheoretische Analyse von Informationsaustausch und Anreizmechanismen. Einzelne Teilnehmer treffen bzgl. deren Produkte, der Preisgestaltung und des Wettbewerbs Entscheidungen, die eine Marktsituation verändern können. Diese Veränderung erfordert auch eine Anpassung der Unternehmenspolitik. Spieltheoretische Ansätze aus der Industrieökonomie und Mechanismusdesign bieten Analysewerkzeuge, um strategische Entscheidungen für Unternehmen systematisch aus der gegebenen Marktsituation abzuleiten.

Anmerkungen

Als Spezialveranstaltung Informationswirtschaft können alle Seminarpraktika des IM belegt werden. Aktuelle Informationen zum Angebot sind unter: www.iism.kit.edu/im/lehre zu finden.

Bitte beachten Sie, dass das Modul im SS 2014 letztmalig angeboten wird und danach nicht neu belegt werden kann, da die LV "Communications Economics" nach dem SS 2014 nicht mehr angeboten werden kann.

Studierende, die das Modul bereits begonnen haben, können dieses noch bis einschließlich WS 2014/15 abschließen.

Modul: Service Management [IW4BWLISM6]

Koordination: C. Weinhardt, G. Satzger
Studiengang: Informationswirtschaft (M.Sc.)
Fach: BWL

ECTS-Punkte	Zyklus	Dauer
9	Jedes Semester	1

Lehrveranstaltungen im Modul

Nr.	Lehrveranstaltung	SWS V/Ü/T	Sem.	LP	Lehrveranstaltungs- verantwortliche
2595484	Business and IT Service Management	2/1	W	4,5	G. Satzger
2595468	Service Innovation	2/1	S	4,5	G. Satzger, M. Kohler, N. Feldmann
2595501	Service Analytics	2/1	S	4,5	T. Setzer, H. Fromm
2595505	Industrial Services	2/1	W	4,5	H. Fromm

Erfolgskontrolle

Die Erfolgskontrolle erfolgt in Form von Teilprüfungen (nach §4(2), 1-3 SPO) über die Kernveranstaltung und weitere Lehrveranstaltungen des Moduls im Umfang von insgesamt 9 LP. Die Erfolgskontrolle wird bei jeder Lehrveranstaltung dieses Moduls beschrieben.

Die Gesamtnote des Moduls wird aus den mit LP gewichteten Noten der Teilprüfungen gebildet und nach der ersten Nachkomastelle abgeschnitten.

Bedingungen

Die Lehrveranstaltungen *Business and IT Service Management* [2590484] muss im Modul erfolgreich geprüft werden.

Lernziele

Der/die Studierende

- versteht die Grundlagen der Entwicklung und des Managements IT-basierter Dienstleistungen,
- versteht die OR-Methoden im Bereich des Dienstleistungsmanagement und kann sie entsprechend anwenden,
- ist in der Lage große Mengen verfügbarer Daten systematisch zur Planung, Betrieb und Verbesserung von komplexen Serviceangeboten einzusetzen und
- ist in der Lage, Innovationsprozesse in Unternehmen zu verstehen und zu analysieren.

Inhalt

In diesem Modul werden die Grundlagen für die Entwicklung und das Management IT-basierter Dienstleistungen gelegt. Die Veranstaltungen des Moduls vermitteln den Einsatz von OR-Methoden im Bereich des Dienstleistungsmanagements, Fähigkeiten zur Analyse von großen Datenmengen im IT-Service Bereich und deren Einsatz für die Entscheidungsunterstützung, insbesondere mit Blick auf die im Unternehmen stattfindenden Innovationsprozesse. Anhand aktueller Beispiele aus Forschung und Praxis wird die Relevanz der bearbeiteten Themen verdeutlicht.

Anmerkungen

Zum SS 2012 wurden die Veranstaltungen eServices und Management of Business Networks aus dem Modul entfernt. Diese Veranstaltungen können nur im Bachelor belegt werden. Module, die vor dieser Änderung eröffnet wurden, können weiterhin auf Basis der alten Modulkonfiguration geprüft werden.

Modul: Service Analytics [IW4BWLKSR1]

Koordination: H. Fromm, C. Weinhardt
Studiengang: Informationswirtschaft (M.Sc.)
Fach: BWL

ECTS-Punkte	Zyklus	Dauer
9	Jedes Semester	2

Lehrveranstaltungen im Modul

Nr.	Lehrveranstaltung	SWS V/Ü/T	Sem.	LP	Lehrveranstaltungs- verantwortliche
2595501	Service Analytics	2/1	S	4,5	T. Setzer, H. Fromm
2595505	Industrial Services	2/1	W	4,5	H. Fromm
2540498	Spezialveranstaltung Informationswirtschaft	3	W/S	4,5	C. Weinhardt

Erfolgskontrolle

Die Modulprüfung erfolgt in Form von Teilprüfungen (nach §4(2), 1-3 SPO) über die Kernveranstaltung und weitere Lehrveranstaltungen des Moduls im Umfang von insgesamt mindestens 9 LP. Die Erfolgskontrolle wird bei jeder Lehrveranstaltung dieses Moduls beschrieben.

Die Gesamtnote des Moduls wird aus den mit LP gewichteten Noten der Teilprüfungen gebildet und nach der ersten Nachkormastelle abgeschnitten.

Bedingungen

Abhängigkeiten innerhalb des Moduls: Die Lehrveranstaltung Service Analytics [2595501] muss im Modul erfolgreich geprüft werden.

Empfehlungen

Grundlegendes Wissen in den Gebieten Operations Research sowie deskriptiver und induktiver Statistik werden vorausgesetzt.

Lernziele

Der/ die Studierende

- Lernt unterschiedliche Anwendungsszenarien von Analytics im Service-Kontext kennen
- Ist in der Lage verschiedene Analytics Methoden zu unterscheiden und diese kontextbezogen anzuwenden
- Lernt Analytics-Software im Service-Kontext anzuwenden
- Trainiert die strukturierte Erfassung und Lösung von praxisbezogenen Problemstellungen mit Hilfe von Analytics-Methoden und -Werkzeugen

Inhalt

Die Wichtigkeit von Dienstleistungen in modernen Volkswirtschaften ist unverkennbar – nahezu 70% der Bruttowertschöpfung werden im tertiären Sektor erzielt und eine wachsende Anzahl von Industrieunternehmen reichern ihre Sachgüter mit kundenspezifischen Dienstleistungen an. Die Anwendung von Analytics zur Ausnutzung des vollen Potentials heutiger Datenmengen steckt jedoch weitgehend noch in den Kinderschuhen. Manche Gebiete wie „Web Analytics“ sind zwar bereits sehr fortgeschritten, andere Anwendungsfelder sind jedoch erst am Entstehen.

Ziel dieses Moduls ist es den Studierenden einen Überblick über Analytics-Methoden, die im Servicebereich angewendet werden, zu erteilen. Anhand verschiedener Szenarien wird aufgezeigt, wie die erörterten Methoden helfen Dienstleistungen zu verbessern. Das Modul bietet zudem die Möglichkeit, das erlangte Wissen in Übungen und Seminaren anzuwenden und zu vertiefen.

Modul: Service Design Thinking [IW4BWLKSR2]

Koordination: C. Weinhardt
Studiengang: Informationswirtschaft (M.Sc.)
Fach: BWL

ECTS-Punkte	Zyklus	Dauer
9	Jedes Semester	1

Lehrveranstaltungen im Modul

Nr.	Lehrveranstaltung	SWS V/Ü/T	Sem.	LP	Lehrveranstaltungs- verantwortliche
2595600	Service Design Thinking	6	W/S	9	C. Weinhardt

Erfolgskontrolle

Die Modulprüfung erfolgt in Form einer Gesamtprüfung (nach §4(2), 3 SPO). Die Gesamtnote des Moduls entspricht der Note der Prüfung (nach §4(2), 3 SPO).

Bedingungen

Die Lehrveranstaltung Service Design Thinking muss geprüft werden.

Empfehlungen

Diese Veranstaltung findet in englischer Sprache statt – Teilnehmer sollten sicher in Schrift und Sprache sein.

Lernziele

Der/ die Studierende lernt

- ein umfassendes Verständnis der weltweit anerkannten Innovationsmethodik „Design Thinking“ wie sie an der Stanford University gelehrt wird
- neue, kreative Lösungen durch umfassendes Beobachten seiner/ihrer Umwelt und insbesondere des betreffenden Service-Endnutzers zu entwickeln
- frühzeitig und eigenständig Prototypen der gesammelten Ideen zu entwickeln, diese zu testen und iterativ zu verbessern und damit die vom Partnerunternehmen definierte Themenstellung zu lösen
- in einem interdisziplinären und internationalen Umfeld zu kommunizieren sowie sich zu präsentieren und zu vernetzen (Präsentationen in Stanford)

Inhalt

- Paper Bike: Erlernen der grundlegenden Methodenelemente anhand des Baus eines Fahrrads bestehend aus Papier. Dieses wird am Ende der Paper-Bike-Phase in den Vereinigten Staaten im Rahmen einer Paper-Bike-Rallye getestet.
- Design Space Exploration: Erkundung des Problemraums durch Beobachtung von Kunden / Menschen die mit dem Problem in Zusammenhang stehen. In dieser Phase bilden sich die Studierenden zu „Experten“ aus.
- Critical Function Prototype: Identifikation von kritischen Funktionen aus Sicht der Kunden, die zur Lösung des Gesamtproblems beitragen könnten. Anschliessender Bau von Prototypen pro kritische Funktion und Testen dieser in realen Kundensituationen.
- Dark Horse Prototype: Umkehrung von bislang getroffenen Annahmen und Erfahrungen (es wird versucht die Studierenden über den Tellerrand hinaus blicken zu lassen). Bau von Prototypen für die neu gewonnen Funktionen.
- Funky Prototype: Integration der einzelnen erfolgreich getesteten Funktionen aus der Critical Function und Dark Horse Phase zu Lösungskonzepten. Diese werden ebenso getestet und weiterentwickelt.
- Functional Prototype: Weitere Selektion erfolgreicher Funky Prototypen und Entwicklung dieser in Richtung hoch aufgelöster Prototypen. (Kunden müssen jetzt den ersthaften Charakter erkennen können)
- Final Prototype: Fertigstellung des erfolgreichsten Functional Prototypen für die Abschlusspräsentation.

Anmerkungen

Aufgrund der Projektarbeit ist die Zahl der Teilnehmer beschränkt. Nähere Informationen finden Sie in der Lehrveranstaltungsbeschreibung.

Modul: Finance 1 [IW4BWLFBV1]

Koordination: M. Uhrig-Homburg, M. Ruckes
Studiengang: Informationswirtschaft (M.Sc.)
Fach: BWL

ECTS-Punkte	Zyklus	Dauer
9	Jedes Semester	1

Lehrveranstaltungen im Modul

Nr.	Lehrveranstaltung	SWS V/Ü/T	Sem.	LP	Lehrveranstaltungs- verantwortliche
2530550	Derivate	2/1	S	4,5	M. Uhrig-Homburg
2530212	Valuation	2/1	W	4,5	M. Ruckes
2530555	Asset Pricing	2/1	S	4,5	M. Uhrig-Homburg, M. Ruckes

Erfolgskontrolle

Die Modulprüfung erfolgt in Form von Teilprüfungen (nach §4(2), 1 o. 2 SPO) über die gewählten Lehrveranstaltungen des Moduls, mit denen in Summe die Mindestanforderung an Leistungspunkten erfüllt ist. Die Erfolgskontrolle wird bei jeder Lehrveranstaltung dieses Moduls beschrieben.

Die Gesamtnote des Moduls wird aus den mit LP gewichteten Noten der Teilprüfungen gebildet und nach der ersten Nachkormastelle abgeschnitten.

Bedingungen

Keine.

Lernziele

Der/die Studierende

- besitzt zentrale ökonomische und methodische Kenntnisse in moderner Finanzwirtschaft,
- beurteilt unternehmerische Investitionsprojekte aus finanzwirtschaftlicher Sicht,
- ist in der Lage, zweckgerechte Investitionsentscheidungen auf Finanzmärkten durchzuführen.

Inhalt

In den Veranstaltungen des Moduls werden den Studierenden zentrale ökonomische und methodische Kenntnisse der modernen Finanzwirtschaft vermittelt. Es werden auf Finanz- und Derivatemärkten gehandelte Wertpapiere vorgestellt und häufig angewendete Handelsstrategien diskutiert. Ein weiterer Schwerpunkt liegt in der Beurteilung von Erträgen und Risiken von Wertpapierportfolios sowie in der Beurteilung von unternehmerischen Investitionsprojekten aus finanzwirtschaftlicher Sicht.

Modul: Finance 2 [IW4BWLFBV2]

Koordination: M. Uhrig-Homburg, M. Ruckes
Studiengang: Informationswirtschaft (M.Sc.)
Fach: BWL

ECTS-Punkte	Zyklus	Dauer
9	Jedes Semester	1

Lehrveranstaltungen im Modul

Nr.	Lehrveranstaltung	SWS V/Ü/T	Sem.	LP	Lehrveranstaltungs- verantwortliche
2530260	Festverzinsliche Titel	2/1	W	4,5	M. Uhrig-Homburg
2530214	Corporate Financial Policy	2/1	S	4,5	M. Ruckes
2530240	Marktmikrostruktur	2/0	W	3	T. Lüdecke
2530565	Kreditrisiken	2/1	W	4,5	M. Uhrig-Homburg
2530210	Interne Unternehmensrechnung (Rechnungswesen II)	2/1	S	4,5	T. Lüdecke
2530555	Asset Pricing	2/1	S	4,5	M. Uhrig-Homburg, M. Ruckes
2530212	Valuation	2/1	W	4,5	M. Ruckes
2530550	Derivate	2/1	S	4,5	M. Uhrig-Homburg
2530570	Internationale Finanzierung	2	S	3	M. Uhrig-Homburg, Dr. Walter
2530299	Geschäftspolitik der Kreditinstitute	2	W	3	W. Müller
2530296	Börsen	1	S	1,5	J. Franke
2530232	Finanzintermediation	3	W	4,5	M. Ruckes
2540454	eFinance: Informationswirtschaft für den Wertpapierhandel	2/1	W	4,5	C. Weinhardt

Erfolgskontrolle

Die Modulprüfung erfolgt in Form von Teilprüfungen (nach §4(2), 1 o. 2 SPO) über die gewählten Lehrveranstaltungen des Moduls, mit denen in Summe die Mindestanforderung an Leistungspunkten erfüllt ist. Die Erfolgskontrolle wird bei jeder Lehrveranstaltung dieses Moduls beschrieben.

Die Gesamtnote des Moduls wird aus den mit LP gewichteten Noten der Teilprüfungen gebildet und nach der ersten Nachkornastelle abgeschnitten.

Bedingungen

Das Modul ist erst dann bestanden, wenn zusätzlich das Modul *F1 (Finance)* [IW4BWLFBV1] zuvor erfolgreich mit der letzten Teilprüfung abgeschlossen wurde.

Lernziele

Der/die Studierende besitzt fortgeschrittene ökonomische und methodische Kenntnisse in moderner Finanzwirtschaft.

Inhalt

Das Modul Finance 2 baut inhaltlich auf dem Modul Finance 1 auf. In den Modulveranstaltungen werden den Studierenden weiterführende ökonomische und methodische Kenntnisse der modernen Finanzwirtschaft auf breiter Basis vermittelt.

Anmerkungen

Nur im Wintersemester 2011/2012 konnte die Vorlesung Marktmikrostruktur [2530240] durch die Vorlesung eFinance: Informationswirtschaft für den Wertpapierhandel [2540454] im dazugehörigen Modul ersetzt werden. Wer sich dafür entschied, musste den Erstversuch der Prüfung im Prüfungszeitraum des Wintersemesters 2011/2012 zum regulären Termin antreten. Die Regelung für einen Zweitversuch bleibt davon unberührt. Die Vorlesung eFinance: Informationswirtschaft für den Wertpapierhandel [2540454] ist in allen Fällen nicht in diesem Modul wählbar.

Modul: Insurance Management I [IW4BWLFBV6]

Koordination: U. Werner
Studiengang: Informationswirtschaft (M.Sc.)
Fach: BWL

ECTS-Punkte 9	Zyklus Jedes Semester	Dauer 1
-------------------------	---------------------------------	-------------------

Lehrveranstaltungen im Modul

Nr.	Lehrveranstaltung	SWS V/Ü/T	Sem.	LP	Lehrveranstaltungs- verantwortliche
2550055	Principles of Insurance Management	3/0	S	4,5	U. Werner
2530323	Insurance Marketing	3/0	S	4,5	E. Schwake
2530324	Insurance Production	3/0	W/S	4,5	U. Werner
2530050	Private and Social Insurance	2/0	W	2,5	W. Heilmann, K. Besserer
2530350	Current Issues in the Insurance Industry	2/0	S	2	W. Heilmann
2530335	Insurance Risk Management	2/0	S	2,5	H. Maser
INSGAME	P&C Insurance Simulation Game	3	W	3	U. Werner
2530395	Risk Communication	3/0	W/S	4,5	U. Werner
2530355	Modelling, Measuring and Managing of Extreme Risks	2	S	2,5	U. Werner, S. Hochrainer

Erfolgskontrolle

Die Modulprüfung erfolgt in Form von Teilprüfungen (nach §4(2), 1-3 SPO) über die gewählten Lehrveranstaltungen des Moduls, mit denen in Summe die Mindestanforderung an Leistungspunkten erfüllt ist. Die Erfolgskontrolle wird bei jeder Lehrveranstaltung dieses Moduls beschrieben.

Die Gesamtnote des Moduls wird aus den mit LP gewichteten Noten der Teilprüfungen gebildet und nach der ersten Nachkormastelle abgeschnitten.

Bedingungen

Keine.

Lernziele

Der/die Studierende

- kennt und versteht den zufallsabhängigen Charakter der Dienstleistungserstellung in Versicherungsunternehmen,
- kann geeignete Handlungsoptionen zu wichtigen betriebswirtschaftlichen Funktionen in Versicherungsunternehmen auswählen und kombinieren.
- kennt die wirtschaftlichen, rechtlichen und soziopolitischen Rahmenbedingungen des Wirtschaftens im Versicherungsunternehmen.

Inhalt

Der komplexe, zufallsabhängige Charakter der Dienstleistungserstellung in Versicherungsunternehmen, die vom Risikoausgleich im Kollektiv und in der Zeit über Kapitalanlage für eigene und fremde Rechnung bis hin zu Risikoberatungs- und Risikomanagementaufgaben reicht, wird anhand von Fallbeispielen und theoriegeleiteten Handlungsempfehlungen zu wichtigen betriebswirtschaftlichen Funktionen diskutiert. Praktisches Wissen zur Versicherungswirtschaft und ihren vielfältigen Aufgaben wird durch Kurse erfahrener Dozenten aus dem Finanzdienstleistungsgewerbe vermittelt.

Anmerkungen

Bitte beachten Sie, dass die LV "Insurance Accounting" ab dem SS 2014 nicht mehr angeboten wird. Eine letztmalige Prüfungsmöglichkeit gibt es bis einschließlich WS 2014/15.

Modul: Insurance Management II [IW4BWLFBV7]

Koordination: U. Werner
Studiengang: Informationswirtschaft (M.Sc.)
Fach: BWL

ECTS-Punkte	Zyklus	Dauer
9	Jedes Semester	1

Lehrveranstaltungen im Modul

Nr.	Lehrveranstaltung	SWS V/Ü/T	Sem.	LP	Lehrveranstaltungs- verantwortliche
2530323	Insurance Marketing	3/0	S	4,5	E. Schwake
2530324	Insurance Production	3/0	W/S	4,5	U. Werner
2530050	Private and Social Insurance	2/0	W	2,5	W. Heilmann, K. Besserer
2530350	Current Issues in the Insurance Industry	2/0	S	2	W. Heilmann
2530335	Insurance Risk Management	2/0	S	2,5	H. Maser
2530395	Risk Communication	3/0	W/S	4,5	U. Werner
INSGAME	P&C Insurance Simulation Game	3	W	3	U. Werner
2550055	Principles of Insurance Management	3/0	S	4,5	U. Werner
2530355	Modelling, Measuring and Managing of Extreme Risks	2	S	2,5	U. Werner, S. Hochrainer

Erfolgskontrolle

Die Modulprüfung erfolgt in Form von Teilprüfungen (nach §4(2), 1-3 SPO) über die gewählten Lehrveranstaltungen des Moduls, mit denen in Summe die Mindestanforderung an Leistungspunkten erfüllt ist. Die Erfolgskontrolle wird bei jeder Lehrveranstaltung dieses Moduls beschrieben.

Die Gesamtnote des Moduls wird aus den mit LP gewichteten Noten der Teilprüfungen gebildet und nach der ersten Nachkornastelle abgeschnitten.

Bedingungen

Das Modul ist erst dann bestanden, wenn das Modul *Insurance Management I* zuvor erfolgreich mit der letzten Teilprüfung abgeschlossen ist.

Empfehlungen

Die gewählten Veranstaltungen aus den Modulen *Insurance Management I* bzw. *Insurance Management II* sollen sich sinnvoll ergänzen. Eine entsprechende Beratung erfolgt durch den zuständigen Prüfungsbeauftragten.

Lernziele

Der/die Studierende

- kennt und versteht den zufallsabhängigen Charakter der Dienstleistungserstellung in Versicherungsunternehmen,
- kann geeignete Handlungsoptionen zu wichtigen betriebswirtschaftlichen Funktionen in Versicherungsunternehmen auswählen und kombinieren.
- kennt die wirtschaftlichen, rechtlichen und soziopolitischen Rahmenbedingungen des Wirtschaftens im Versicherungsunternehmen.

Inhalt

Der komplexe, zufallsabhängige Charakter der Dienstleistungserstellung in Versicherungsunternehmen, die vom Risikoausgleich im Kollektiv und in der Zeit über Kapitalanlage für eigene und fremde Rechnung bis hin zu Risikoberatungs- und Risikomanagementaufgaben reicht, wird anhand von Fallbeispielen und theoriegeleiteten Handlungsempfehlungen zu wichtigen betriebswirtschaftlichen Funktionen diskutiert.

Praktisches Wissen zur Versicherungswirtschaft und ihren vielfältigen Aufgaben wird durch Kurse erfahrener Dozenten aus dem Finanzdienstleistungsgewerbe vermittelt.

Anmerkungen

Das Modul wird als Erweiterung zu *Insurance Management I* angeboten. Ergänzend zu den dort gewählten Veranstaltungen müssen andere Veranstaltungen mit mindestens 9 Leistungspunkten gewählt werden.

Bitte beachten Sie, dass die LV "Insurance Accounting" ab dem SS 2014 nicht mehr angeboten wird. Eine letztmalige Prüfungsmöglichkeit gibt es bis einschließlich WS 2014/15.

Modul: Strategische Unternehmensführung und Organisation [IW4BWL01]

Koordination: H. Lindstädt
Studiengang: Informationswirtschaft (M.Sc.)
Fach: BWL

ECTS-Punkte	Zyklus	Dauer
9	Jedes Semester	1

Lehrveranstaltungen im Modul

Nr.	Lehrveranstaltung	SWS V/Ü/T	Sem.	LP	Lehrveranstaltungs- verantwortliche
2577904	Organisationstheorie	2	W	4,5	H. Lindstädt
2577902	Organisationsmanagement	2/0	W	4	H. Lindstädt
2577908	Modelle strategischer Führungsentscheidungen	2	S	4,5	H. Lindstädt
2577900	Unternehmensführung und Strategisches Management	2/0	S	4	H. Lindstädt
2577910	Problemlösung, Kommunikation und Leadership	1/0	S	2	H. Lindstädt

Erfolgskontrolle

Die Modulprüfung erfolgt in Form von schriftlichen Teilprüfungen (nach §4(2), 1 SPO) über die einzelnen Lehrveranstaltungen des Moduls, mit denen in Summe die Mindestanforderung an LP erfüllt wird. Die Prüfungen werden jedes Semester angeboten und können zu jedem ordentlichen Prüfungstermin wiederholt werden. Die Erfolgskontrolle wird bei jeder Lehrveranstaltung dieses Moduls beschrieben.

Die Note der einzelnen Teilprüfungen entspricht der jeweiligen Klausurnote.

Die Gesamtnote des Moduls wird aus den mit LP gewichteten Noten der Teilprüfungen gebildet und nach der ersten Nachkornastelle abgeschnitten.

Klausurregelung zu "Organisationstheorie" und "Modelle strategischer Führungsentscheidungen":

Studierende, die das Modul im WS 11/12 beginnen, legen die Prüfung mit 4,5 LP ab.

Studierende, die das Modul bereits vor dem WS 11/12 begonnen haben, legen die Prüfung mit 6 LP ab.

Die Regelung, die Prüfung mit 6 LP abschließen zu können, gilt bis einschließlich WS 14/15.

Bedingungen

Keine.

Lernziele

- Der/die Studierende wird sowohl zentrale Konzepte des strategischen Managements als auch Konzepte und Modelle für die Gestaltung organisationaler Strukturen beschreiben können.
- Die Stärken und Schwächen existierender organisationaler Strukturen und Regelungen wird er/sie anhand systematischer Kriterien bewerten können.
- Die Studierenden werden die klassischen Grundzüge von ökonomischer Organisationstheorie und Institutionenökonomik skizzieren können.
- Verstöße von Entscheidungsträgern gegen Prinzipien und Axiome des Grundmodells der ökonomischen Entscheidungstheorie und hierauf aufbauende Nichterwartungsnutzenkalküle und fortgeschrittene Modelle von Entscheidungen ökonomischer Akteure werden sie diskutieren können.
- Zudem werden die Studierenden theoretischen Ansätze, Konzepte und Methoden einer wertorientierten Unternehmensführung auf reale Probleme übertragen können.

Inhalt

Die Studierenden lernen in den Lehrveranstaltungen Bezugsrahmen und Werkzeuge der Unternehmensführung, des strategischen Managements und des Managements von Organisationen kennen, die sich stark an der direkten Anwendung im Unternehmen orientieren.

Inhaltlich werden drei Schwerpunkte gesetzt: Die Studierenden lernen in den Lehrveranstaltungen erstens Modelle, Bezugsrahmen und theoretische Befunde der ökonomischen Organisationstheorie kennen. Zweitens werden Fragestellungen der wertorientierten Konzernführung erörtert. Drittens werden die Grenzen der Grundmodelle ökonomischer Entscheidungstheorie aufgezeigt und erweiterte Konzepte entwickelt.

Anmerkungen

Bitte beachten Sie, dass die LV "Organisationstheorie" im WS 2014/15 nicht gelesen wird. Die Prüfung wird im WS 2014/15 dennoch angeboten.

Modul: Führungsentscheidungen und Organisation [IW4BWL03]

Koordination: H. Lindstädt
Studiengang: Informationswirtschaft (M.Sc.)
Fach: BWL

ECTS-Punkte	Zyklus	Dauer
9	Jedes Semester	1

Lehrveranstaltungen im Modul

Nr.	Lehrveranstaltung	SWS V/Ü/T	Sem.	LP	Lehrveranstaltungs- verantwortliche
2577904	Organisationstheorie	2	W	4,5	H. Lindstädt
2577908	Modelle strategischer Führungsentscheidungen	2	S	4,5	H. Lindstädt
2561127	Public Management	2	W	4,5	B. Wigger, Assistenten
2572157	Pricing	2/1	W	4,5	M. Klarmann

Erfolgskontrolle

Die Modulprüfung erfolgt in Form von schriftlichen Teilprüfungen (nach §4(2), 1 SPO) über die einzelnen Lehrveranstaltungen des Moduls, mit denen in Summe die Mindestabforderung an LP erfüllt wird. Die Prüfungen werden jedes Semester angeboten und können zu jedem ordentlichen Prüfungstermin wiederholt werden. Die Erfolgskontrolle wird bei jeder Lehrveranstaltung dieses Moduls beschrieben.

Die Note der einzelnen Teilprüfungen entspricht der jeweiligen Klausurnote.

Die Gesamtnote des Moduls wird aus den mit LP gewichteten Noten der Teilprüfungen gebildet und nach der ersten Nachkommastelle abgeschnitten.

Klausurregelung zu "Organisationstheorie" und "Modelle strategischer Führungsentscheidungen":

Studierende, die das Modul im WS 11/12 beginnen, legen die Prüfung mit 4,5 LP ab.

Studierende, die das Modul bereits vor dem WS 11/12 begonnen haben, legen die Prüfung mit 6 LP ab.

Die Regelung, die Prüfung mit 6 LP abschließen zu können, gilt bis einschließlich WS 14/15.

Bedingungen

Keine.

Lernziele

- Der/die Studierende wird die klassischen Grundzüge von ökonomischer Organisationstheorie und Institutionenökonomik skizzieren können.
- Agencytheoretische Modelle sowie Modelle für Funktion und Gestaltung organisationaler Informationsverarbeitungs- und Entscheidungssysteme werden die Studierenden analysieren und einander gegenüberstellen können.
- Zudem werden die Studierenden mithilfe ausgewählter Optimierungsansätze des OR die Gestaltung organisationaler Strukturen verbessern und optimieren können.
- Verstöße von Entscheidungsträgern gegen Prinzipien und Axiome des Grundmodells der ökonomischen Entscheidungstheorie und hierauf aufbauende Nichterwartungsnutzenkalküle und fortgeschrittene Modelle von Entscheidungen ökonomischer Akteure werden sie diskutieren können.
- Zusätzlich werden die Studierenden die theoretischen Ansätze, Konzepte und Methoden einer wertorientierten Unternehmensführung sowie unterschiedliche strategische Entscheidungen auf reale Probleme übertragen können.

Inhalt

Inhaltlich werden drei Schwerpunkte gesetzt: Die Studierenden lernen in den Lehrveranstaltungen erstens Modelle, Bezugsrahmen und theoretische Befunde der ökonomischen Organisationstheorie kennen. Zweitens werden Fragestellungen der wertorientierten Konzernführung erörtert. Drittens werden die Grenzen der Grundmodelle ökonomischer Entscheidungstheorie aufgezeigt und erweiterte Konzepte entwickelt.

Anmerkungen

Bitte beachten Sie, dass die LV "Organisationstheorie" im WS 2014/15 nicht gelesen wird. Die Prüfung wird im WS 2014/15 dennoch angeboten.

Modul: Industrielle Produktion II [IW4BWLIIIP2]

Koordination: F. Schultmann
Studiengang: Informationswirtschaft (M.Sc.)
Fach: BWL

ECTS-Punkte	Zyklus	Dauer
9	Jedes 2. Semester, Wintersemester	1

Lehrveranstaltungen im Modul

Nr.	Lehrveranstaltung	SWS V/Ü/T	Sem.	LP	Lehrveranstaltungs- verantwortliche
2581952	Anlagenwirtschaft	2/2	W	5,5	F. Schultmann
2581962	Emissionen in die Umwelt	2/0	W	3,5	U. Karl
2581995	Stoffstromanalyse und Life Cycle Assessment	2/0	W	3,5	L. Schebek
2581956	International Management in Engineering and Production	2/0	W	3,5	H. Sasse

Erfolgskontrolle

Die Modulprüfung erfolgt in Form von Teilprüfungen (nach §4(2), 1 SPO) über die Kernvorlesung *Anlagenwirtschaft* [2581952] und eine weitere Lehrveranstaltung des Moduls im Umfang von insgesamt mindestens 9 LP. Die Erfolgskontrolle wird bei jeder Lehrveranstaltung dieses Moduls beschrieben.

Die Gesamtnote des Moduls wird aus den mit LP gewichteten Noten der Teilprüfungen gebildet und nach der ersten Nachkormastelle abgeschnitten.

Zusätzliche Studienleistungen können auf Antrag eingerechnet werden.

Bedingungen

Die Lehrveranstaltung *Anlagenwirtschaft* [2581952] muss im Modul erfolgreich geprüft werden. Des Weiteren muss mindestens eine Lehrveranstaltung aus dem Ergänzungsangebot des Moduls erfolgreich geprüft werden.

Lernziele

- Die Studierenden beschreiben das Aufgabenfeld des taktischen Produktionsmanagements, insb. der Anlagenwirtschaft.
- Die Studierenden beschreiben die wesentlichen Problemstellungen der Anlagenwirtschaft, d.h. der Projektierung, Realisierung und Überwachung aller Maßnahmen oder Tätigkeiten, die sich auf industrielle Anlagen beziehen.
- Die Studierenden erläutern die Notwendigkeit einer techno-ökonomischen Herangehensweise für Problemstellungen des taktischen Produktionsmanagements.
- Die Studierenden kennen ausgewählte techno-ökonomische Methoden aus den Bereichen der Investitions- und Kostenschätzung, Anlagenauslegung, Kapazitätsplanung, technisch-wirtschaftlichen Bewertung von Produktionstechniken (-systemen) sowie zur Gestaltung und Optimierung von (technischen) Produktionssystemen exemplarisch anwenden.
- Die Studierenden beurteilen techno-ökonomische Planungsansätze zum taktischen Produktionsmanagement hinsichtlich der damit erreichbaren Ergebnisse und ihrer Praxisrelevanz.

Inhalt

- Anlagenwirtschaft: Grundlagen, Kreislauf der Anlagenwirtschaft von der Planung/Projektierung, über techno-ökonomische Bewertungen, Bau und Betrieb bis hin zum Rückbau von Anlagen.

Anmerkungen

Die Ergänzungsveranstaltungen stellen Kombinationsempfehlungen dar und können alternativ durch Ergänzungsveranstaltungen aus dem Mastermodul Industrielle Produktion III ersetzt werden.

Modul: Industrielle Produktion III [IW4BWLIP6]

Koordination: F. Schultmann
Studiengang: Informationswirtschaft (M.Sc.)
Fach: BWL

ECTS-Punkte	Zyklus	Dauer
9	Jedes 2. Semester, Sommersemester	1

Lehrveranstaltungen im Modul

Nr.	Lehrveranstaltung	SWS V/Ü/T	Sem.	LP	Lehrveranstaltungs- verantwortliche
2581954	Produktions- und Logistikmanagement	2/2	S	5,5	M. Fröhling
2581963	F&E-Projektmanagement mit Fallstudien	2	W/S	3,5	H. Schmied
2581961	Supply Chain Management with Advanced Planning Systems	2	S	3,5	M. Göbelt, C. Sürrie
2581992	Risk Management in Industrial Supply Networks	2/0	W	3,5	M. Wiens
2581957	Supply Chain Management in der Automobilindustrie	2/0	W	3,5	T. Heupel, H. Lang

Erfolgskontrolle

Die Modulprüfung erfolgt in Form von Teilprüfungen (nach §4(2), 1 SPO) über die Kernvorlesung *Produktions- und Logistikmanagement* [2581954] und weitere Lehrveranstaltungen des Moduls im Umfang von insgesamt mindestens 9 LP. Die Erfolgskontrolle wird bei jeder Lehrveranstaltung dieses Moduls beschrieben.

Die Gesamtnote des Moduls wird aus den mit LP gewichteten Noten der Teilprüfungen gebildet und nach der ersten Nachkommastelle abgeschnitten.

Zusätzliche Studienleistungen können auf Antrag eingerechnet werden.

Bedingungen

Die Lehrveranstaltung *Produktions- und Logistikmanagement* [2581954] muss im Modul erfolgreich geprüft werden. Des Weiteren muss mindestens eine Lehrveranstaltung aus dem Ergänzungsangebot des Moduls erfolgreich geprüft werden.

Lernziele

- Die Studierenden beschreiben das Aufgabenfeld des operativen Produktions- und Logistikmanagements.
- Die Studierenden beschreiben die Planungsaufgaben des Supply Chain Managements.
- Die Studierenden wenden die Ansätze zur Lösung dieser Planungsaufgaben exemplarisch an.
- Die Studierenden berücksichtigen die Interdependenzen der Planungsaufgaben und Methoden.
- Die Studierenden beschreiben wesentliche Ziele und den Aufbau von Softwaresystemen zur Unterstützung des Produktions- und Logistikmanagements (bspw. APS, PPS-, ERP- und SCM-Systeme).
- Die Studierenden diskutieren den Leistungsumfang und die Defizite dieser Systeme.

Inhalt

- Planungsaufgaben und exemplarische Methoden der Produktionsplanung und -steuerung des Supply Chain Management
- Softwaresysteme zur Unterstützung des Produktions- und Logistikmanagements (APS, PPS-, ERP-Systeme)
- Projektmanagement sowie Gestaltungsfragen des Produktionsumfeldes

Anmerkungen

Die Ergänzungsveranstaltungen stellen Kombinationsempfehlungen dar und können alternativ durch Ergänzungsveranstaltungen aus dem Mastermodul Industrielle Produktion II ersetzt werden.

Modul: Energiewirtschaft und Energiemärkte [IW4BWLIIIP4]

Koordination: W. Fichtner
Studiengang: Informationswirtschaft (M.Sc.)
Fach: BWL

ECTS-Punkte 9	Zyklus Jedes Semester	Dauer 1
-------------------------	---------------------------------	-------------------

Lehrveranstaltungen im Modul

Nr.	Lehrveranstaltung	SWS V/Ü/T	Sem.	LP	Lehrveranstaltungs- verantwortliche
2581998	Basics of Liberalised Energy Markets	2/1	W	3,5	W. Fichtner
2581020	Energiehandel und Risikomanagement	2/1	S	3,5	K. Hufendiek
2581959	Energiepolitik	2/0	S	3,5	M. Wietschel
2581022	Erdgasmärkte	2/0	W	3	A. Pustisek
2581025	Planspiel Energiewirtschaft	2/0	S	3	W. Fichtner
2560234	Regulierungstheorie und -praxis	2/1	S	4,5	K. Mitusch
2540464	eEnergy: Markets, Services, Systems	2/1	S	4,5	C. Weinhardt
2581007	Quantitative Methods in Energy Economics	2/1	W	4	D. Keles, P. Plötz

Erfolgskontrolle

Die Modulprüfung erfolgt in Form von schriftlichen Teilprüfungen (nach §4(2), 1 SPO) über die gewählten Lehrveranstaltungen des Moduls, mit denen in Summe die Mindestanforderung an Leistungspunkten erfüllt wird. Die Prüfungen werden jedes Semester angeboten und können zu jedem ordentlichen Prüfungstermin wiederholt werden.

Die Gesamtnote des Moduls wird aus den mit LP gewichteten Noten der Teilprüfungen gebildet und nach der ersten Nachkornastelle abgeschnitten. Zusätzliche Studienleistungen können auf Antrag eingerechnet werden.

Bedingungen

Die Lehrveranstaltung *Basics of Liberalised Energy Markets* [2581998] muss geprüft werden.

Empfehlungen

Die Lehrveranstaltungen sind so konzipiert, dass sie unabhängig voneinander gehört werden können. Daher kann sowohl im Winter- als auch im Sommersemester mit dem Modul begonnen werden.

Lernziele

Der/die Studierende

- besitzt weitgehende Kenntnisse im Bereich der neuen Anforderungen liberalisierter Energiemärkte,
- beschreibt die Planungsaufgaben auf den verschiedenen Energiemärkten,
- kennt Ansätze zur Lösung der jeweiligen Planungsaufgaben.

Inhalt

- *Grundzüge liberalisierter Energiemärkte:* Der europäische Liberalisierungsprozess, Energiemärkte, Preisbildung, Marktversagen, Investitionsanreize, Marktmacht
- *Energiehandel und Risikomanagement:* Handelsplätze, Handelsprodukte, Marktmechanismen, Positions- und Risikomanagement
- *Erdgasmärkte:* Förderländer, Bereitstellungsstrukturen, Marktplätze, Preisbildung
- *Energiepolitik:* Energiestrommanagement, energiepolitische Ziele und Instrumente (Emissionshandel etc.)
- *Planspiel Energiewirtschaft:* Simulation des deutschen Elektrizitätssystems

Modul: Energiewirtschaft und Technologie [IW4BWLIIIP5]

Koordination: W. Fichtner
Studiengang: Informationswirtschaft (M.Sc.)
Fach: BWL

ECTS-Punkte	Zyklus	Dauer
9	Jedes Semester	1

Lehrveranstaltungen im Modul

Nr.	Lehrveranstaltung	SWS V/Ü/T	Sem.	LP	Lehrveranstaltungs- verantwortliche
2581003	Energie und Umwelt	2/1	S	4,5	U. Karl, n.n.
2581958	Strategische Aspekte der Energiewirtschaft	2/0	W	3,5	A. Ardone
2581000	Technologischer Wandel in der Energiewirtschaft	2/0	W	3	M. Wietschel
2581001	Wärmewirtschaft	2/0	S	3	W. Fichtner
2581002	Energy Systems Analysis	2/0	W	3	V. Bertsch
2581006	Efficient Energy Systems and Electric Mobility	2/0	S	3,5	R. McKenna, P. Jochem

Erfolgskontrolle

Die Modulprüfung erfolgt in Form von schriftlichen Teilprüfungen (nach §4(2), 1 SPO) über die gewählten Lehrveranstaltungen des Moduls, mit denen in Summe die Mindestanforderung an Leistungspunkten erfüllt wird. Die Prüfungen werden jedes Semester angeboten und können zu jedem ordentlichen Prüfungstermin wiederholt werden.

Die Gesamtnote des Moduls wird aus den mit LP gewichteten Noten der Teilprüfungen gebildet und nach der ersten Nachkomastelle abgeschnitten. Zusätzliche Studienleistungen können auf Antrag eingerechnet werden.

Bedingungen

Keine.

Empfehlungen

Die Lehrveranstaltungen sind so konzipiert, dass sie unabhängig voneinander gehört werden können. Daher kann sowohl im Winter- als auch im Sommersemester mit dem Modul begonnen werden.

Lernziele

Der/die Studierende

- besitzt detaillierte Kenntnisse zu heutigen und zukünftigen Energieversorgungstechnologien (Fokus auf die Endenergieträger Elektrizität und Wärme),
- kennt die techno-ökonomischen Charakteristika von Anlagen zur Energiebereitstellung, zum Energietransport sowie der Energieverteilung und Energienachfrage,
- kann die wesentlichen Umweltauswirkungen dieser Technologien einordnen.

Inhalt

- *Strategische Aspekte der Energiewirtschaft:* Langfristige Planungsmethoden, Erzeugungstechnologien
- *Technologischer Wandel in der Energiewirtschaft:* Zukünftige Energietechnologien, Lernkurven, Energienachfrage
- *Wärmewirtschaft:* Fernwärme, Heizungsanlagen, Wärmebedarfsreduktion, gesetzliche Vorgaben
- *Energiesystemanalyse:* Interdependenzen in der Energiewirtschaft, Modelle der Energiewirtschaft
- *Energie und Umwelt:* Emissionsfaktoren, Emissionsminderungsmaßnahmen, Umweltauswirkungen

Modul: Entrepreneurship (EnTechnon) [IW4BWLENT1]

Koordination: O. Terzidis, A. Presse
Studiengang: Informationswirtschaft (M.Sc.)
Fach: BWL

ECTS-Punkte	Zyklus	Dauer
9	Jedes Semester	2

Lehrveranstaltungen im Modul

Nr.	Lehrveranstaltung	SWS V/Ü/T	Sem.	LP	Lehrveranstaltungs- verantwortliche
2545001	Entrepreneurship	2	W/S	3	O. Terzidis
2545010	Design Thinking	2	W/S	3	O. Terzidis, Dr. Kneisel, Dr. H. Haller, P. Nitschke
2545005	Geschäftsplanung für Gründer	2	W/S	3	O. Terzidis, Mitarbeiter des Lehrstuhls
2545012	Entrepreneurial Leadership & Innovation Management	2	W	3	O. Terzidis, C. Linz
2545003	Management neuer Technologien	2/1	S	5	T. Reiß
2572184	Business Plan Workshop	1	S	3	M. Klarmann, O. Terzidis
2545015	Innovationsmanagement: Konzepte, Strategien und Methoden	2	S	3	M. Weissenberger-Eibl
2540456	Geschäftsmodelle im Internet: Planung und Umsetzung	2/1	S	4,5	T. Teubner, R. Knapper
2513305	Developing Business Models for the Semantic Web	2	W	3	R. Studer, M. Maleshkova, F. Keppmann
2545019	FallstudienSeminar Innovationsmanagement	2	W	3	M. Weissenberger-Eibl
2545016	Roadmapping	2	S	3	D. Koch
n.n.	Entrepreneurship-Forschung	2	S	3	O. Terzidis, Mitarbeiter

Erfolgskontrolle

Die Modulprüfung erfolgt in Form von Teilprüfungen (nach §4, 1-3 SPO) über die Entrepreneurship-Vorlesung (3 ECTS), einem der Seminare des Lehrstuhls Entrepreneurship & Technologiemanagement (3 ECTS) und einer weiteren im Modul aufgeführten Lehrveranstaltung. Die Seminare des Lehrstuhls sind:

- Geschäftsplanung für Gründer
- Business Plan Workshop
- Design Thinking
- Entrepreneurial Leadership & Innovation Management
- Entrepreneurship-Forschung

Im Modul Entrepreneurship wird entweder die Veranstaltung "Geschäftsplanung für Gründer" oder die Veranstaltung "Business Plan Workshop" als Seminar anerkannt. Die gleichzeitige Anerkennung beider Seminare im Modul Entrepreneurship ist nicht möglich.

Die Erfolgskontrolle wird bei jeder Lehrveranstaltung des Moduls beschrieben. Die Gesamtnote ergibt sich zu 1/2 aus der Entrepreneurship-Vorlesung, 1/4 aus einem der Seminare des Lehrstuhls und 1/4 einer weiteren im Modul zugelassenen Veranstaltung. Die Gesamtnote wird nach der ersten Nachkommastelle abgeschnitten.

Bedingungen

Keine.

Lernziele

Die Studierenden sind mit den Grundzügen und Inhalten von Entrepreneurship vertraut und idealerweise in die Lage versetzt, während beziehungsweise nach ihrem Studium ein Unternehmen zu gründen. Die Veranstaltungen sind daher modular sequentiell gegliedert, obschon sie grundsätzlich auch parallel besucht werden können. Hierbei werden die Fähigkeiten vermittelt, Geschäftsideen zu generieren, Erfindungen zu Innovationen weiterzuentwickeln, Geschäftspläne für Gründungen zu verfassen und Unternehmensgründungen erfolgreich durchzuführen. In der Vorlesung werden hierzu die Grundlagen des Themengebiets Entrepreneurship erarbeitet, in den Seminaren werden einzelne Inhalte schwerpunktmäßig vertieft. Lernziel insgesamt ist es, dass Studierende befähigt werden, Geschäftsideen zu entwickeln und umzusetzen.

Inhalt

Die Vorlesungen bilden die Grundlage des Moduls und geben einen Überblick über die Gesamthematik. Die Seminare vertiefen die Phasen der Gründungsprozesse von der Generierung einer Produkt- und Geschäftsidee, der Erfindung zur Innovation, die Planung (Geschäftsplan) und Umsetzung konkreter Gründungsvorhaben sowie die hierfür notwendigen und unterstützenden Prozesse. Die Vorlesung Entrepreneurship bildet hierzu einen übergreifenden und verbindenden Rahmen.

Anmerkungen

Die LV "Geschäftsideen entwerfen und validieren" wird ab dem WS 2014/15 nicht mehr angeboten. Die LV "Entrepreneurship-Forschung" wird ab dem WS 2014/15 neu im Modul angeboten.

Modul: Innovationsmanagement [IW4BWLENT2]

Koordination: M. Weissenberger-Eibl
Studiengang: Informationswirtschaft (M.Sc.)
Fach: BWL

ECTS-Punkte	Zyklus	Dauer
9	Jedes Semester	1

Lehrveranstaltungen im Modul

Nr.	Lehrveranstaltung	SWS V/Ü/T	Sem.	LP	Lehrveranstaltungs- verantwortliche
2545015	Innovationsmanagement: Konzepte, Strategien und Methoden	2	S	3	M. Weissenberger-Eibl
2545016	Roadmapping	2	S	3	D. Koch
2545017	Technologiebewertung	2	S	3	D. Koch
2545018	Technologien für das Innovationsmanagement	2	W	3	D. Koch
2545019	Fallstudienseminar Innovationsmanagement	2	W	3	M. Weissenberger-Eibl
2545018	Aktuelle Themen im Innovationsmanagement	2	W/S	3	M. Weissenberger-Eibl
2545001	Entrepreneurship	2	W/S	3	O. Terzidis
2545010	Design Thinking	2	W/S	3	O. Terzidis, Dr. Kneisel, Dr. H. Haller, P. Nitschke
2545012	Entrepreneurial Leadership & Innovation Management	2	W	3	O. Terzidis, C. Linz

Erfolgskontrolle

Die Modulprüfung erfolgt in Form von Teilprüfungen (nach §4(2), 1-3 SPO) über die Kernveranstaltung und weitere Lehrveranstaltungen des Moduls im Umfang von insgesamt mindestens 9 LP. Die Erfolgskontrolle wird bei jeder Lehrveranstaltung des Moduls beschrieben.

Die Gesamtnote ergibt sich zu 50% aus der Vorlesung „Innovationsmanagement: Konzepte, Strategien und Methoden“, zu 25% aus einem der Seminare des Lehrstuhls für Innovations- und Technologiemanagement und zu 25% aus einer weiteren im Modul zugelassenen Veranstaltung. Die Gesamtnote wird nach der ersten Nachkommastelle abgeschnitten.

Bedingungen

Die Vorlesung „Innovationsmanagement: Konzepte, Strategien und Methoden“ sowie eines der Seminare des Lehrstuhls für Innovations- und Technologiemanagement sind Pflicht. Das zweite Seminar kann frei aus den im Modul enthaltenen Lehrveranstaltungen gewählt werden.

Empfehlungen

Keine.

Lernziele

Der/ Die Studierende soll ein umfassendes Verständnis für den Innovationsprozess und seine Bedingtheit entwickeln. Weiterhin wird auf Konzepte und Prozesse, die im Hinblick auf die Gestaltung des Gesamtprozesses von besonderer Bedeutung sind, fokussiert. Davon ausgehend werden verschiedene Strategien und Methoden vermittelt.

Nach Abschluss des Moduls sollten die Studierenden ein systemisches Verständnis des Innovationsprozesses entwickelt haben und diesen durch Anwendung und Entwicklung geeigneter Methoden gestalten können.

Inhalt

In der Vorlesung Innovationsmanagement: Konzepte, Strategien und Methoden werden ein systemisches Verständnis des Innovationsprozesses und für das Gestalten des Prozesses geeignete Konzepte, Strategien und Methoden vermittelt. Ausgehend von diesem ganzheitlichen Verständnis stellen die Seminare Vertiefungen dar, in denen sich dezidiert mit spezifischen, für das Innovationsmanagement zentralen, Prozessen und Methoden auseinandergesetzt wird.

Modul: Marketing Management [IW4BWMAR5]

Koordination: M. Klarmann
Studiengang: Informationswirtschaft (M.Sc.)
Fach: BWL

ECTS-Punkte	Zyklus	Dauer
9	Jedes Semester	1

Lehrveranstaltungen im Modul

Nr.	Lehrveranstaltung	SWS V/Ü/T	Sem.	LP	Lehrveranstaltungs- verantwortliche
2571154	Produkt- und Innovationsmanagement	2/0	S	3	M. Klarmann
2571150	Marktforschung	2/1	S	4,5	M. Klarmann
2572167	Verhaltenswissenschaftliches Marketing	2/1	W	4,5	B. Neibecker
2571165	Strategische und innovative Marketingentscheidungen	2/1	S	4,5	B. Neibecker
2572184	Business Plan Workshop	1	S	3	M. Klarmann, O. Terzidis
2571176	Marketing Strategy Planspiel	1	S	1,5	M. Klarmann, Mitarbeiter
2571185	Strategic Brand Management	1/0	S	1,5	M. Klarmann, J. Blickhäuser

Erfolgskontrolle

Die Erfolgskontrolle erfolgt in Form von Teilprüfungen (nach §4(2), 1-3 SPO) über die Lehrveranstaltungen des Moduls im Umfang von insgesamt 9 LP. Die Erfolgskontrolle wird bei jeder Lehrveranstaltung dieses Moduls beschrieben.

Die Gesamtnote des Moduls wird aus den mit LP gewichteten Noten der Teilprüfungen gebildet und nach der ersten Nachkormastelle abgeschnitten.

Bedingungen

Es darf nur eine der folgenden Veranstaltungen belegt werden:

Marketing Strategy Planspiel, Business Plan Workshop oder Strategic Brand Management.

Lernziele

Studierende

- verfügen über fortgeschrittene Kenntnisse zentraler Marketinginhalte
- verfügen über einen vertieften Einblick in wichtige Instrumente des Marketing
- kennen und verstehen eine große Zahl an strategischen Konzepten und können diese einsetzen
- sind fähig, ihr vertieftes Marketingwissen sinnvoll in einem praktischen Kontext anzuwenden
- kennen eine Vielzahl von qualitativen und quantitativen Verfahren zur Vorbereitung von strategischen Entscheidungen im Marketing
- haben die nötigen theoretischen Kenntnisse, die für das Verfassen einer Masterarbeit im Bereich Marketing grundlegend sind
- haben die theoretischen Kenntnisse und Fertigkeiten, die vonnöten sind, um in der Marketingabteilung eines Unternehmens zu arbeiten oder mit dieser zusammenzuarbeiten

Inhalt

Ziel dieses Moduls ist es, zentrale Marketinginhalte im Rahmen des Masterstudiums zu vertiefen. Während im Bachelorstudium der Fokus auf Grundlagen liegt, gibt das Masterprogramm einen tieferen Einblick in wichtige Instrumente des Marketing. Studierende können im Rahmen dieses Moduls zwischen folgenden Kursen wählen:

Im Rahmen der Veranstaltung „Produkt- und Innovationsmanagement“ erfahren Studenten Inhalte des Bereiches Produktpolitik. Der Kurs geht dabei auf strategische Konzepte des Innovationsmanagements ein, auf einzelne Stufen des Innovationsprozesses, sowie auf das Management bestehender Produkte.

Die Veranstaltung „Marktforschung“ vermittelt praxisrelevante Inhalte zur Messung von Kundeneinstellungen und Kundenverhalten. Die Teilnehmer erlernen den Einsatz statistischer Verfahren zur Treffung von strategischen Entscheidungen im Marketing. Diese Veranstaltung ist Voraussetzung für Studenten, die an Seminar- oder Abschlussarbeiten am Lehrstuhl für Marketing interessiert sind.

Die Veranstaltung „Verhaltenswissenschaftliches Marketing“ vermittelt Paradigmen der verhaltenswissenschaftlichen, empirischen Marketingforschung sowie sozialpsychologische und marketingtheoretische Lösungsansätze zur Gestaltung der Unternehmenskommunikation.

Der Kurs „Strategische und Innovative Marketingentscheidungen“ konzentriert sich unter anderem auf die strategische Ableitung richtiger Entscheidungen sowohl bei Planungskonzepten im Marketingmanagement, als auch bei der Wahl der Unternehmensstrategie im globalen Wettbewerb sowie bei Entscheidungen in Innovationsprozessen.

Im „Business Plan Workshop“ entwickeln die Studenten in Arbeitsgruppen Businesspläne und lernen bereits erlerntes Wissen sinnvoll einzusetzen, um strategische Entscheidungen treffen zu können.

Das „Marketing and Strategy Planspiel“ ist sehr praxisorientiert ausgestaltet und stellt die Gruppen vor reale Entscheidungssituationen, in denen die Studenten ihr analytisches Entscheidungsvermögen einsetzen müssen, um strategische Entscheidungen in Marketingkontexten treffen zu können.

Die Veranstaltung „Strategic Brand Management“ konzentriert sich auf das strategische Markenmanagement. Der Fokus liegt dabei auf zentralen Branding-Elementen wie z.B. Markenpositionierungen und –identitäten.

Anmerkungen

Nähere Informationen erhalten Sie direkt bei der Forschergruppe Marketing & Vertrieb (marketing.iism.kit.edu).

Bitte beachten Sie, dass die Veranstaltung „Business Plan Workshop“ einmalig im SS 2014 stattfindet und danach wieder jeweils im Wintersemester angeboten wird.

Modul: Sales Management [IW4BWL MAR6]

Koordination: M. Klarmann, M. Artz
Studiengang: Informationswirtschaft (M.Sc.)
Fach: BWL

ECTS-Punkte 9	Zyklus Jedes 2. Semester, Wintersemester	Dauer 1
-------------------------	--	-------------------

Lehrveranstaltungen im Modul

Nr.	Lehrveranstaltung	SWS V/Ü/T	Sem.	LP	Lehrveranstaltungs- verantwortliche
2572156	Sales Management and Retailing	2	W	3	M. Klarmann
2572157	Pricing	2/1	W	4,5	M. Klarmann
2571150	Marktforschung	2/1	S	4,5	M. Klarmann
2572182	Case Studies in Pricing	1	W	1,5	M. Klarmann, Mitarbeiter
2572198	Preisverhandlungen und Verkaufspräsentationen	1	W	1,5	M. Klarmann, M. Schröder

Erfolgskontrolle

Die Erfolgskontrolle erfolgt in Form von Teilprüfungen (nach §4(2), 1-3 SPO) über die Lehrveranstaltungen des Moduls im Umfang von insgesamt 9 LP. Die Erfolgskontrolle wird bei jeder Lehrveranstaltung dieses Moduls beschrieben.

Die Gesamtnote des Moduls wird aus den mit LP gewichteten Noten der Teilprüfungen gebildet und nach der ersten Nachkommastelle abgeschnitten.

Bedingungen

Keine.

Lernziele

Studierende

- kennen die zentralen Inhalte im Bereich Vertriebsmanagement (insbesondere zur Gestaltung von Vertriebssystemen, zur Beziehung zu Kunden und Händlern)
- kennen die zentralen Inhalte im Bereich Preismanagement (insbesondere zu verhaltenswissenschaftlichen Grundlagen von Pricing, Preisoptimierung, Preisstrategie und Preisbestimmung)
- sind in der Lage, mit Facetten, Besonderheiten und Herausforderungen im Vertrieb umzugehen
- kennen eine Vielzahl von qualitativen und quantitativen Verfahren zur Vorbereitung von strategischen Entscheidungen im Marketing
- sind fähig, ihr vertieftes Vertriebs- und Pricing-Wissen sinnvoll in einem praktischen Kontext anzuwenden
- haben die nötigen theoretischen Kenntnisse, die für das Verfassen einer Masterarbeit im Bereich Marketing grundlegend sind
- haben die theoretischen Kenntnisse und Fertigkeiten, die für die Arbeit in der Vertriebsabteilung eines Unternehmens oder für die Zusammenarbeit mit dieser nötig sind

Inhalt

Ziel dieses Moduls ist es, zentrale Inhalte des Bereiches Vertriebsmanagement zu vermitteln. In vielen Büchern wird der Vertrieb als Marketingaufgabe dargestellt, während die Praxis strikt zwischen Marketing- und Vertriebsabteilungen trennt. Die Facetten, Besonderheiten und Herausforderungen im Vertrieb sollen im Rahmen dieses Moduls behandelt werden. Studierende können dabei zwischen folgenden Kursen wählen:

Die Veranstaltung „Sales Management and Retailing“ geht auf Herausforderung bei der Gestaltung des Vertriebssystems ein, auf das Customer Relationship Management sowie auf zentrale Eigenheiten des Handelsmarketings. Händler-Hersteller Beziehungen und sich daraus ergebende Besonderheiten werden thematisiert. Diese Veranstaltung wird in englischer Sprache gehalten.

Im Kurs „Pricing“ lernen Studierende die zentralen Elemente und Überlegungen im Rahmen des Preismanagement kennen. Verhaltenswissenschaftliche Preisforschung sowie Ansatzpunkte der Preisbestimmung sind beispielhafte Vertiefungsfelder der Veranstaltung.

Die Veranstaltung „Marktforschung“ vermittelt praxisrelevante Inhalte zur Messung von Kundeneinstellungen und Kundenverhalten. Sie erlernen den Einsatz statistischer Verfahren zur Vorbereitung von strategischen Entscheidungen im Marketing. Diese Veranstaltung ist Voraussetzung für Studenten, die an Seminar- oder Abschlussarbeiten am Lehrstuhl für Marketing interessiert sind.

In der Veranstaltung „Case Studies in Pricing“ ist es Aufgabe der Teilnehmer innerhalb einer Gruppe praxisorientierte Fallstudien zu bearbeiten. Ziel des Fallstudien-Designs ist die aktive Anwendung erlernter Inhalte, eine sinnvolle Ableitung konkreter Handlungsimplicationen sowie die erfolgreiche Lösung strategischer Herausforderungen im Preismanagement.

Der Kurs „Preisverhandlungen und Verkaufspräsentationen“ diskutiert zunächst theoretisches Wissen über das Verhalten in Verkaufssituationen. In einem zweiten Schritt werden in einem praktischen Teil Verhandlungen von den Studenten selbst geführt.

Anmerkungen

Nähere Informationen erhalten Sie direkt bei der Forschergruppe Marketing & Vertrieb (marketing.iism.kit.edu).

Modul: Strategie, Kommunikation und Datenanalyse [IW4BWL MAR7]

Koordination: B. Neibecker
Studiengang: Informationswirtschaft (M.Sc.)
Fach: BWL

ECTS-Punkte	Zyklus	Dauer
9	Jedes Semester	1

Lehrveranstaltungen im Modul

Nr.	Lehrveranstaltung	SWS V/Ü/T	Sem.	LP	Lehrveranstaltungs- verantwortliche
2572167	Verhaltenswissenschaftliches Marketing	2/1	W	4,5	B. Neibecker
2571165	Strategische und innovative Marketingentscheidungen	2/1	S	4,5	B. Neibecker
2571162	Informationstechnologie u. betriebswirtschaftliche Informationsgewinnung	2/1	S	4,5	B. Neibecker
2572157	Pricing	2/1	W	4,5	M. Klarmann

Erfolgskontrolle

Die Erfolgskontrolle erfolgt in Form von Teilprüfungen (nach §4(2), 1-3 SPO) über die Lehrveranstaltungen des Moduls im Umfang von insgesamt 9 LP. Die Erfolgskontrolle wird bei jeder Lehrveranstaltung dieses Moduls beschrieben. Die Gesamtnote des Moduls wird aus den mit LP gewichteten Noten der Teilprüfungen gebildet und nach der ersten Nachkommastelle abgeschnitten.

Bedingungen

Keine.

Lernziele

Über die Lernziele der einzelnen Vorlesungen hinaus, gibt das Modul die Möglichkeit einer systematischen Vertiefung im Marketing.

Inhalt

Die Entwicklung und Gestaltung marktorientierter Produkte und Dienstleistungen stellt eine zentrale Herausforderung für das Marketingmanagement dar. Neben den Wünschen und Vorstellungen der Nachfrager sind auch die Angebotsentscheidungen der Wettbewerber und die ökonomisch-rechtlichen Umweltbedingungen für die Unternehmensentscheidungen relevant. Die Vertiefung und Analyse der wettbewerbs- und marktorientierten Anforderungen an das Marketing sind wichtige Elemente eines erfolgreichen Marketing-Managements. Die Bestimmung der Erfolgsfaktoren des betrachteten, relevanten Marktes erfolgt jeweils auf der Grundlage geeigneter Analyseverfahren. Dadurch erhalten Marketingstrategien eine erfahrungswissenschaftliche Fundierung und Belastbarkeit. Daneben wird das verhaltenswissenschaftliche Marketing als interdisziplinäre Forschungsrichtung mit empirischer Methodenorientierung vertieft.

Anmerkungen

Nähere Informationen erhalten Sie direkt bei der Forschergruppe Marketing & Vertrieb (marketing.iism.kit.edu).

Modul: Controlling (Management Accounting) [IW4BWLIBU1]

Koordination: M. Wouters
Studiengang: Informationswirtschaft (M.Sc.)
Fach: BWL

ECTS-Punkte	Zyklus	Dauer
9	Jedes Semester	2

Lehrveranstaltungen im Modul

Nr.	Lehrveranstaltung	SWS V/Ü/T	Sem.	LP	Lehrveranstaltungs- verantwortliche
2579900	Management Accounting 1	2/2	S	4,5	M. Wouters
2579902	Management Accounting 2	2/2	W	4,5	M. Wouters

Erfolgskontrolle

Die Modulprüfung erfolgt in Form von Teilprüfungen (nach §4(2), 13 SPO) über die Lehrveranstaltungen des Moduls. Die Erfolgskontrolle wird bei jeder Lehrveranstaltung dieses Moduls beschrieben.

Die Gesamtnote des Moduls wird aus den mit LP gewichteten Noten der Teilprüfungen gebildet und nach der ersten Nachkormastelle abgeschnitten.

Bedingungen

Keine.

Lernziele

Die Studierenden haben Wissen über verschiedene Methoden des „Management Accounting“ durch Literaturstudium und Studium der Praxis.

Inhalt

Das Modul besteht aus zwei Vorlesungen „Management Accounting 1“ und „Management Accounting 2“. Der Schwerpunkt des Moduls wird auf das strukturierte Lernen von Methoden des „Management Accounting“ gelegt.

Anmerkungen

Folgende Lehrveranstaltungen werden für das Modul angeboten:

- Die Vorlesung „Management Accounting 1“ wird turnusmäßig im Sommersemester angeboten.
- Die Vorlesung „Management Accounting 2“ wird turnusmäßig im Wintersemester angeboten.

Studierende, die dieses Modul anspricht, sind wahrscheinlich auch interessiert an den LV

- 2530216 Financial Management
- 2530210 Interne Unternehmensrechnung (Rechnungswesen II)

Das Modul Controlling (Management Accounting) wird auch im Masterstudiengang Informationswirtschaft angeboten. Bitte beachten Sie, dass die Prüfungen ausnahmslos in englischer Sprache sind. Die Klausurfragen können aber auch auf Deutsch beantwortet werden.

5.2 Volkswirtschaftslehre

Modul: Angewandte strategische Entscheidungen [IW4VWL2]

Koordination: P. Reiss
Studiengang: Informationswirtschaft (M.Sc.)
Fach: VWL

ECTS-Punkte	Zyklus	Dauer
9	Jedes Semester	1

Lehrveranstaltungen im Modul

Nr.	Lehrveranstaltung	SWS V/Ü/T	Sem.	LP	Lehrveranstaltungs- verantwortliche
2521533	Advanced Game Theory	2/1	W	4,5	P. Reiss, C. Puppe, K. Ehrhart
2590408	Auktionstheorie	2/1	W	5	K. Ehrhart
2540460	Market Engineering: Information in Institutions	2/1	S	4,5	C. Weinhardt
2540489	Experimentelle Wirtschaftsforschung	2/1	W	4,5	C. Weinhardt, T. Teubner
2520402/ 2520403	Predictive Mechanism and Market Design	2/1	W	4,5	P. Reiss
2530214	Corporate Financial Policy	2/1	S	4,5	M. Ruckes
2530232	Finanzintermediation	3	W	4,5	M. Ruckes
2520365	Entscheidungstheorie	2/1	S	4,5	K. Ehrhart

Erfolgskontrolle

Die Modulprüfung erfolgt in Form von Teilprüfungen (nach §4(2), 1 o. 2 SPO) über die gewählten Lehrveranstaltungen des Moduls, mit denen in Summe die Mindestanforderung an Leistungspunkten erfüllt ist. Die Prüfungen werden in jedem Semester angeboten und können zu jedem ordentlichen Prüfungstermin wiederholt werden. Die Erfolgskontrolle wird bei jeder Lehrveranstaltung dieses Moduls beschrieben.

Die Gesamtnote des Moduls wird aus den mit LP gewichteten Noten der Teilprüfungen gebildet und nach der ersten Nachkormastelle abgeschnitten.

Bedingungen

Die Lehrveranstaltung *Advanced Game Theory* ist Pflicht im Modul und muss erfolgreich geprüft werden. Ausnahme: Die Lehrveranstaltung *Einführung in die Spieltheorie* [2520525] wurde erfolgreich abgeschlossen.

Empfehlungen

Grundlagen der Spieltheorie sollten vorhanden sein.

Lernziele

Der/die Studierende

- kennt und analysiert komplexe Entscheidungssituationen, kennt fortgeschrittene formale Lösungsmethoden für diese Problemstellungen und wendet sie an;
- kennt die grundlegenden Lösungskonzepte für strategische Entscheidungssituationen und kann sie auf konkrete (wirtschaftspolitische) Problemstellungen anwenden;
- kennt die experimentelle Methode vom Design des ökonomischen Experiments bis zur Datenauswertung und wendet diese an.

Inhalt

Das Modul bietet, aufbauend auf einer soliden Analyse von strategischen Entscheidungssituationen, ein breites Spektrum der Anwendungsmöglichkeiten der spieltheoretischen Analyse an. Zum besseren Verständnis der theoretischen Konzepte werden auch empirische Aspekte des strategischen Entscheidens angeboten.

Anmerkungen

Die Veranstaltung *Advanced Game Theory* wird erstmalig im Wintersemester 2014/15 angeboten.

Die Veranstaltung *Predictive Mechanism and Market Design* wird in jedem zweiten Wintersemester angeboten, z.B. WS 2013/14, WS 2015/16, ...

Modul: Makroökonomische Theorie [IW4VWL8]

Koordination: M. Hillebrand
Studiengang: Informationswirtschaft (M.Sc.)
Fach: VWL

ECTS-Punkte	Zyklus	Dauer
9	Jedes Semester	2

Lehrveranstaltungen im Modul

Nr.	Lehrveranstaltung	SWS V/Ü/T	Sem.	LP	Lehrveranstaltungs- verantwortliche
2520543	Theory of Economic Growth (Wachstumstheorie)	2/1	S	4,5	M. Hillebrand
25549	Theory of Business Cycles (Konjunkturtheorie)	2/1	W	4,5	M. Hillebrand
2561503	Endogene Wachstumstheorie	2/1	W	4,5	I. Ott

Erfolgskontrolle

Die Modulprüfung erfolgt in Form von Teilprüfungen (nach §4(2), 1 o. 2 SPO) über die gewählten Lehrveranstaltungen des Moduls, mit denen in Summe die Mindestanforderung an Leistungspunkten erfüllt ist. Die Erfolgskontrolle wird bei jeder Lehrveranstaltung dieses Moduls beschrieben.

Die Gesamtnote des Moduls wird aus den mit LP gewichteten Noten der Teilprüfungen gebildet und nach der ersten Nachkormastelle abgeschnitten.

Bedingungen

Keine.

Empfehlungen

Grundlegende mikro- und makroökonomische Kenntnisse, wie sie beispielsweise in den Veranstaltungen *Volkswirtschaftslehre I (Mikroökonomie)* [2600012] und *Volkswirtschaftslehre II (Makroökonomie)* [2600014] vermittelt werden, werden vorausgesetzt. Aufgrund der inhaltlichen Ausrichtung der Veranstaltung wird ein Interesse an quantitativ-mathematischer Modellierung vorausgesetzt.

Lernziele

Der/die Studierende

- beherrscht die grundlegenden Konzepte der makroökonomischen Theorie, insbesondere der dynamischen Gleichgewichtstheorie, und kann diese auf aktuelle politische Fragestellungen, wie beispielsweise Fragen der optimalen Besteuerung, Ausgestaltung von Rentenversicherungssystemen sowie fiskal- und geldpolitische Maßnahmen zur Stabilisierung von Konjunkturzyklen und Wirtschaftswachstum anwenden,
- kennt die wesentlichen Techniken zur Analyse von intertemporalen makroökonomischen Modellen mit Unsicherheit,
- beherrscht die dynamischen Gleichgewichtskonzepte, die zur Beschreibung von Preisen und Allokationen auf Güter- und Finanzmärkten sowie deren zeitlicher Entwicklung erforderlich sind,
- besitzt Kenntnisse bezüglich der grundlegenden Interaktionsmechanismen zwischen Realökonomie und Finanzmärkten.

Inhalt

Hauptziel des Moduls ist die Vertiefung der Kenntnisse der Hörer in Fragestellungen und Konzepte der makroökonomischen Theorie. Die Teilnehmer sollen die Konzepte und Methoden der makroökonomischen Theorie zu beherrschen lernen und in die Lage versetzt werden, makroökonomische Fragestellungen selbstständig beurteilen zu können.

Anmerkungen

Die Lehrveranstaltung "Endogene Wirtschaftstheorie" wird ab dem Wintersemester 2013/14 neu im Modul angeboten.

Modul: Telekommunikationsmärkte [IW4VWL10]

Koordination: K. Mitusch
Studiengang: Informationswirtschaft (M.Sc.)
Fach: VWL

ECTS-Punkte	Zyklus	Dauer
9	Jedes Semester	2

Lehrveranstaltungen im Modul

Nr.	Lehrveranstaltung	SWS V/Ü/T	Sem.	LP	Lehrveranstaltungs- verantwortliche
2561232	Telekommunikations- und Internetökonomie	2/1	W	4,5	K. Mitusch
2540462	Communications Economics	2/1	S	4,5	J. Kraemer

Erfolgskontrolle

Die Modulprüfung erfolgt in Form von Teilprüfungen (nach §4(2), 1 o. 2 SPO) über die gewählten Lehrveranstaltungen des Moduls, mit denen in Summe die Mindestanforderung an Leistungspunkten erfüllt ist. Die Prüfungen werden in jedem Semester angeboten und können zu jedem ordentlichen Prüfungstermin wiederholt werden. Die Erfolgskontrolle wird bei jeder Lehrveranstaltung dieses Moduls beschrieben. Die Gesamtnote des Moduls wird aus den mit LP gewichteten Noten der Teilprüfungen gebildet und nach der ersten Nachkommastelle abgeschnitten.

Bedingungen

Keine.

Lernziele

Das Modul legt den Fokus auf das Verständnis der grundlegenden ökonomischen Zusammenhänge moderner Telekommunikationsmärkte. Die Studenten sollen einen Überblick über die Markt- und Wettbewerbsstrukturen auf den unterschiedlichen Teilmärkten erhalten und lernen, die Interaktionen zwischen den verschiedenen Akteuren sowohl qualitativ als auch mit Hilfe industrieökonomischer Methoden zu analysieren. Auf dieser Grundlage sind sie in der Lage, verschiedene in der Praxis auftretende Probleme und Praktiken differenziert zu betrachten und zu bewerten.

Inhalt

Begleitet vom raschen technologischen Fortschritt durchlaufen die Telekommunikationsmärkte seit ihrer Liberalisierung Ende der 90er Jahre eine rasante Entwicklung. Neben dem früher monopolistischen Staatsunternehmen hat sich auf den einzelnen Teilmärkten eine Vielzahl neuer Akteure etabliert. Obwohl in vielen Bereichen bereits intensiver Wettbewerb herrscht, weist vor allem die Infrastrukturebene noch immer deutliche Merkmale natürlicher Monopole auf, weshalb einige Teilmärkte weiterhin unter regulatorischer Aufsicht stehen. Mit der steigenden Anzahl an Akteuren und Diensten werden auch die Interaktionen und ökonomischen Zusammenhänge in diesen Märkten zunehmend komplexer. Stetig steigende Datenmengen und technologische Entwicklungen machen neue Infrastrukturinvestitionen notwendig. Marktteilnehmer interagieren häufig auf mehreren Märkten gleichzeitig und sehen sich dabei verschiedenen Netzwerkeffekten ausgesetzt und auch die Regulierer sehen sich immer komplexeren Abwägungen gegenüber. Dies sind nur einige der Themen, die es lohnt zu diskutieren.

Die beiden Spezialvorlesungen des Moduls sind komplementär und gehen auf die wesentlichen Fragen und Zusammenhänge ein, die die Entwicklung der Telekommunikationsmärkte in den letzten Jahren bestimmt haben und vermutlich in Zukunft bestimmen werden. Dabei wird bei einigen Themen auf industrieökonomische Methoden zurückgegriffen, weshalb die Veranstaltung *Industrieökonomik* eine hervorragende Ergänzung darstellt.

Anmerkungen

Bitte beachten Sie, dass das Modul im SS 2014 letztmalig angeboten wird und danach nicht neu belegt werden kann, da die LV "Communications Economics" nach dem SS 2014 nicht mehr angeboten werden kann.

Studierende, die das Modul bereits begonnen haben, können dieses noch bis einschließlich WS 2014/15 abschließen.

Modul: Ökonomische Theorie und ihre Anwendung in Finance [IW4VWL14]

Koordination: K. Mitusch
Studiengang: Informationswirtschaft (M.Sc.)
Fach: VWL

ECTS-Punkte	Zyklus	Dauer
9	Jedes Semester	1

Lehrveranstaltungen im Modul

Nr.	Lehrveranstaltung	SWS V/Ü/T	Sem.	LP	Lehrveranstaltungs- verantwortliche
2520527	Advanced Topics in Economic Theory	2/1	S	4,5	M. Hillebrand, K. Mitusch
2530214	Corporate Financial Policy	2/1	S	4,5	M. Ruckes
2530232	Finanzintermediation	3	W	4,5	M. Ruckes
2530555	Asset Pricing	2/1	S	4,5	M. Uhrig-Homburg, M. Ruckes

Erfolgskontrolle

Die Modulprüfung erfolgt in Form von Teilprüfungen (nach §4(2), 1 o. 2 SPO) über die gewählten Lehrveranstaltungen des Moduls, mit denen in Summe die Mindestanforderung an Leistungspunkten erfüllt ist. Die Prüfungen werden in jedem Semester angeboten und können zu jedem ordentlichen Prüfungstermin wiederholt werden. Die Erfolgskontrolle wird bei jeder Lehrveranstaltung dieses Moduls beschrieben. Die Gesamtnote des Moduls wird aus den mit LP gewichteten Noten der Teilprüfungen gebildet und nach der ersten Nachkommastelle abgeschnitten.

Bedingungen

Keine Vorbedingungen. Die Veranstaltung „Advanced Topics in Economic Theory“ ist in diesem Modul Pflicht und muss erfolgreich geprüft werden.

Empfehlungen

Keine.

Lernziele

- Die Studierenden
 - beherrschen anhand der Allgemeinen Gleichgewichtstheorie und der Vertragstheorie die Methoden des formalen ökonomischen Modellierens
 - können diese Methoden auf finanzwirtschaftliche Fragestellungen anwenden
 - erhalten viele nützliche Einsichten in das Verhältnis von Unternehmen und Investoren und das Funktionieren von Finanzmärkten

Inhalt

In der Pflichtveranstaltung „Advanced Topics in Economic Theory“ werden in zwei gleichen Teilen die methodischen Grundlagen der Allgemeinen Gleichgewichtstheorie (Allokationstheorie) und der Vertragstheorie behandelt. In der Veranstaltung „Asset Pricing“ werden die Techniken der Allgemeinen Gleichgewichtstheorie auf Fragen der Preisbildung für Finanztitel angewandt. In den Veranstaltungen „Corporate Financial Policy“ und „Finanzintermediation“ werden die Techniken der Vertragstheorie auf Fragen der Unternehmensfinanzierung und auf Institutionen des Finanzsektors angewandt.

Anmerkungen

Das Modul wird für die Masterstudiengänge Wirtschaftsingenieurwesen und Technische Volkswirtschaftslehre nur im Wahlpflichtbereich angeboten.

Modul: Microeconomic Theory [IW4VWL15]

Koordination: C. Puppe
Studiengang: Informationswirtschaft (M.Sc.)
Fach: VWL

ECTS-Punkte 9	Zyklus Jedes Semester	Dauer 2
-------------------------	---------------------------------	-------------------

Lehrveranstaltungen im Modul

Nr.	Lehrveranstaltung	SWS V/Ü/T	Sem.	LP	Lehrveranstaltungs- verantwortliche
2521533	Advanced Game Theory	2/1	W	4,5	P. Reiss, C. Puppe, K. Ehrhart
2520527	Advanced Topics in Economic Theory	2/1	S	4,5	M. Hillebrand, K. Mitusch
2520537	Social Choice Theory	2/1	S	4,5	C. Puppe

Erfolgskontrolle

Die Modulprüfung erfolgt in Form von Teilprüfungen (nach §4(2), 1 o. 2 SPO) über die gewählten Lehrveranstaltungen des Moduls, mit denen in Summe die Mindestanforderung an Leistungspunkten erfüllt ist. Die Erfolgskontrolle wird bei jeder Lehrveranstaltung dieses Moduls beschrieben.

Die Gesamtnote des Moduls wird aus den mit LP gewichteten Noten der Teilprüfungen gebildet und nach der ersten Nachkormastelle abgeschnitten.

Bedingungen

Keine.

Empfehlungen

Keine.

Lernziele

Die Lernziele sind den einzelnen Lehrveranstaltungen zu entnehmen.

Inhalt

Modul: Collective Decision Making [IW4VWL16]

Koordination: C. Puppe
Studiengang: Informationswirtschaft (M.Sc.)
Fach: VWL

ECTS-Punkte	Zyklus	Dauer
9	Jedes Semester	2

Lehrveranstaltungen im Modul

Nr.	Lehrveranstaltung	SWS V/Ü/T	Sem.	LP	Lehrveranstaltungs- verantwortliche
25539	Mathematische Theorie der Demokratie	2/1	W	4,5	A. Melik-Tangyan
2520537	Social Choice Theory	2/1	S	4,5	C. Puppe
2561127	Public Management	2	W	4,5	B. Wigger, Assistenten

Erfolgskontrolle

Die Modulprüfung erfolgt in Form von Teilprüfungen (nach §4(2), 1 o. 2 SPO) über die gewählten Lehrveranstaltungen des Moduls, mit denen in Summe die Mindestanforderung an Leistungspunkten erfüllt ist. Die Erfolgskontrolle wird bei jeder Lehrveranstaltung dieses Moduls beschrieben.

Die Gesamtnote des Moduls wird aus den mit LP gewichteten Noten der Teilprüfungen gebildet und nach der ersten Nachkormastelle abgeschnitten.

Bedingungen

Keine.

Empfehlungen

Keine.

Lernziele

Die Lernziele sind den einzelnen Lehrveranstaltungen zu entnehmen.

Inhalt

Modul: Experimentelle Wirtschaftsforschung [IW4VWL17]

Koordination: P. Reiss
Studiengang: Informationswirtschaft (M.Sc.)
Fach: VWL

ECTS-Punkte	Zyklus	Dauer
9	Jedes Semester	1

Lehrveranstaltungen im Modul

Nr.	Lehrveranstaltung	SWS V/Ü/T	Sem.	LP	Lehrveranstaltungs- verantwortliche
2540489	Experimentelle Wirtschaftsforschung	2/1	W	4,5	C. Weinhardt, T. Teubner
2520402/ 2520403	Predictive Mechanism and Market Design	2/1	W	4,5	P. Reiss
n.n.	Topics in Experimental Economics	2/1	S	4,5	P. Reiss

Erfolgskontrolle

Die Modulprüfung erfolgt in Form von Teilprüfungen (nach §4(2), 1-3 SPO) über die Kernveranstaltung und weitere Lehrveranstaltungen des Moduls im Umfang von insgesamt mindestens 9 LP. Die Erfolgskontrolle wird bei jeder Lehrveranstaltung dieses Moduls beschrieben.

Die Gesamtnote des Moduls wird aus den mit LP gewichteten Noten der Teilprüfungen gebildet und nach der ersten Nachkommastelle abgeschnitten.

Bedingungen

Die Lehrveranstaltung *Experimentelle Wirtschaftsforschung* [2540489] ist Pflicht im Modul und muss erfolgreich geprüft werden.

Empfehlungen

Es werden grundlegende Kenntnisse in Mathematik, Statistik und Spieltheorie vorausgesetzt.

Lernziele

Der/die Studierende

- beherrscht die Methoden der Experimentellen Wirtschaftsforschung und lernt ihre Stärken und Schwächen einzuschätzen;
- lernt wie sich die theoriegeleitete experimentelle Wirtschaftsforschung und Theoriebildung gegenseitig befruchten;
- kann ein ökonomisches Experiment entwerfen;
- statistische Grundlagen der Datenauswertung kennen und anwenden.

Inhalt

Die Experimentelle Wirtschaftsforschung ist ein eigenständiges wirtschaftswissenschaftliches Wissenschaftsgebiet. Der experimentellen Methode bedienen sich inzwischen fast alle Zweige der Wirtschaftswissenschaften. Das Modul bietet eine methodische und inhaltliche Einführung in die Experimentelle Wirtschaftsforschung sowie eine Vertiefung in theoriegeleiteter experimenteller Wirtschaftsforschung. Der Stoff wird mittels ausgewählter wissenschaftlicher Studien verdeutlicht und vertieft.

Anmerkungen

- Die Veranstaltung Predictive Mechanism and Market Design wird in jedem zweiten Wintersemester angeboten, z.B. WS2013/14, WS2015/16, ...
- Die Veranstaltung *Topics in Experimental Economics* wird voraussichtlich erstmals im Sommersemester 2016 angeboten.

5.3 Operations Research

Modul: Operations Research im Supply Chain Management und Health Care Management [IW4OR4]

Koordination: S. Nickel
Studiengang: Informationswirtschaft (M.Sc.)
Fach: OR

ECTS-Punkte	Zyklus	Dauer
9	Jedes Semester	1

Lehrveranstaltungen im Modul

Nr.	Lehrveranstaltung	SWS V/Ü/T	Sem.	LP	Lehrveranstaltungs- verantwortliche
2550486	Standortplanung und strategisches Supply Chain Management	2/1	W	4,5	S. Nickel
2550488	Taktisches und operatives Supply Chain Management	2/1	S	4,5	S. Nickel
2550480	Operations Research in Supply Chain Management	2/1	W/S	4,5	S. Nickel
2550495	Operations Research in Health Care Management	2/1	W/S	4,5	S. Nickel
2550493	Krankenhausmanagement	2/0	W/S	3	S. Nickel, Hansis
2550498	Praxis-Seminar: Health Care Management (mit Fallstudien)	2/1/2	W/S	7	S. Nickel
2550497	Software-Praktikum: OR-Modelle II	2/1	S	4,5	S. Nickel
2550488	Ereignisdiskrete Simulation in Produktion und Logistik	2/1	S	4,5	S. Nickel, S. Spieckermann
2550494	Supply Chain Management in der Prozessindustrie	2/1	W	4,5	S. Nickel
2550484	Graph Theory and Advanced Location Models	2/1	W/S	4,5	S. Nickel
n.n.	Challenges in Supply Chain Management	3	S	4,5	R. Blackburn

Erfolgskontrolle

Die Modulprüfung erfolgt in Form von Teilprüfungen (nach § 4(2), 1 SPO) über die gewählten Lehrveranstaltungen des Moduls, mit denen in Summe die Mindestanforderungen an Leistungspunkten erfüllt ist.

Die Erfolgskontrolle wird bei jeder Lehrveranstaltung beschrieben.

Die Gesamtnote des Moduls wird aus den mit Leistungspunkten gewichteten Noten der Teilprüfungen gebildet und nach der ersten Nachkommastelle abgeschnitten.

Bedingungen

Im Wahlpflichtbereich kann in jedem der drei Mastermodule (*Operations Research im Supply Chain Management und Health Care Management*, *Mathematische Optimierung*, *Stochastische Modellierung und Optimierung*) nach Absprache mit dem jeweiligen Modulkordinator eine Veranstaltung aus einem der beiden anderen Module oder *Spieltheorie I* anerkannt werden. Im Pflichtbereich ist die Anerkennung einer modulfremden Veranstaltung nicht möglich.

Empfehlungen

Kenntnisse des Operations Research, wie sie zum Beispiel im Modul *Einführung in das Operations Research [W11OR]* vermittelt werden, werden vorausgesetzt.

Lernziele

Der/ die Studierende

- ist vertraut mit wesentlichen Konzepten und Begriffen des Supply Chain Managements,
- kennt die verschiedenen Teilgebiete des Supply Chain Managements und die zugrunde liegenden Optimierungsprobleme,
- ist mit den klassischen Standortmodellen (in der Ebene, auf Netzwerken und diskret), sowie mit den grundlegenden Methoden zur Ausliefer- und Transportplanung, Warenlagerplanung und Lagermanagements vertraut,

- kennt die generellen Abläufe und Charakteristika des Health Care Wesens und ist in der Lage mathematische Modelle für Non-Profit-Organisationen entsprechend einzusetzen,
- ist in der Lage praktische Problemstellungen mathematisch zu modellieren und kann deren Komplexität abschätzen sowie geeignete Lösungsverfahren auswählen und anpassen.

Inhalt

Supply Chain Management befasst sich mit der Planung und Optimierung des gesamten, unternehmensübergreifenden Beschaffungs-, Herstellungs- und Distributionsprozesses mehrerer Produkte zwischen allen beteiligten Geschäftspartnern (Lieferanten, Logistikdienstleistern, Händlern). Ziel ist, unter Berücksichtigung verschiedenster Rahmenbedingungen die Befriedigung der (Kunden-) Bedarfe, so dass die Gesamtkosten minimiert werden.

Dieses Modul befasst sich mit mehreren Teilgebieten des SCM. Zum einen mit der Bestimmung optimaler Standorte innerhalb von Supply Chains. Diese strategischen Entscheidungen über die die Platzierung von Anlagen wie Produktionsstätten, Vertriebszentren und Lager u.ä., sind von großer Bedeutung für die Rentabilität von Supply-Chains. Sorgfältig durchgeführte Standortplanungen erlauben einen effizienteren Materialfluss und führen zu verringerten Kosten und besserem Kundenservice. Ein weiterer Schwerpunkt bildet die Planung des Materialtransports im Rahmen des Supply Chain Managements. Durch eine Aneinanderreihung von Transportverbindungen und Zwischenstationen wird die Lieferstelle (Produzent) mit der Empfangsstelle (Kunde) verbunden. Es wird betrachtet, wie für vorgegebene Warenströme oder Sendungen aus den möglichen Logistikketten die optimale Liefer- und Transportkette auszuwählen ist, die bei Einhaltung der geforderten Lieferzeiten und Randbedingungen zu den geringsten Kosten führt. Darüber hinaus bietet das Modul die Möglichkeit verschiedene Aspekte der taktischen und operativen Planungsebene im Supply Chain Management kennenzulernen. Hierzu gehören v.a. Methoden des Scheduling sowie verschiedene Vorgehensweisen in der Beschaffungs- und Distributionslogistik. Fragestellungen der Warenhaltung und des Lagerhaltungsmanagements werden ebenfalls angesprochen.

Health Care Management beschäftigt sich mit speziellen Supply Chain Management Fragen im Gesundheitsbereich. Weiterhin spielen hier Fragen der Ablaufplanung und der innerbetrieblichen Logistik in Krankenhäusern eine wesentliche Rolle.

Anmerkungen

Einige Veranstaltungen werden unregelmäßig angeboten.

Das für drei Studienjahre im Voraus geplante Lehrangebot kann im Internet nachgelesen werden.

Modul: Mathematische Optimierung [IW4OR6]

Koordination: O. Stein
Studiengang: Informationswirtschaft (M.Sc.)
Fach: OR

ECTS-Punkte 9	Zyklus Jedes Semester	Dauer 1
-------------------------	---------------------------------	-------------------

Lehrveranstaltungen im Modul

Nr.	Lehrveranstaltung	SWS V/Ü/T	Sem.	LP	Lehrveranstaltungs- verantwortliche
25138	Gemischt-ganzzahlige Optimierung I	2/1	S	4,5	O. Stein
25140	Gemischt-ganzzahlige Optimierung II	2/1	W	4,5	O. Stein
2550128	Spezialvorlesung zur Optimierung I	2/1	W/S	4,5	O. Stein
2550126	Spezialvorlesung zur Optimierung II	2/1	W/S	4,5	O. Stein
2550484	Graph Theory and Advanced Location Models	2/1	W/S	4,5	S. Nickel
2550111	Nichtlineare Optimierung I	2/1	S	4,5	O. Stein
2550113	Nichtlineare Optimierung II	2/1	S	4,5	O. Stein
2550134	Globale Optimierung I	2/1	W	4,5	O. Stein
2550136	Globale Optimierung II	2/1	W	4,5	O. Stein
2550120	Konvexe Analysis	2/1		4,5	O. Stein
2550115	Parametrische Optimierung	2/1		4,5	O. Stein

Erfolgskontrolle

Die Modulprüfung erfolgt in Form von Teilprüfungen über die gewählten Lehrveranstaltungen des Moduls, mit denen in Summe die Mindestanforderung an Leistungspunkten erfüllt ist. Die Erfolgskontrolle wird bei jeder Lehrveranstaltung dieses Moduls beschrieben.

Die Gesamtnote des Moduls wird aus den mit LP gewichteten Noten der Teilprüfungen gebildet und nach der ersten Nachkormastelle abgeschnitten.

Bedingungen

Im Wahlpflichtbereich kann in jedem der drei Mastermodule (*Operations Research im Supply Chain Management und Health Care Management, Mathematische Optimierung, Stochastische Modellierung und Optimierung*) nach Absprache mit dem jeweiligen Modulkordinator eine Veranstaltung aus einem der beiden anderen Module oder *Spieltheorie I* anerkannt werden. Im Pflichtbereich ist die Anerkennung einer modulfremden Veranstaltung nicht möglich.

Lernziele

Der/die Studierende

- benennt und beschreibt die Grundbegriffe von fortgeschrittenen Optimierungsverfahren, insbesondere aus der kontinuierlichen und gemischt-ganzzahligen Optimierung, der Standorttheorie und der Graphentheorie,
- kennt die für eine quantitative Analyse unverzichtbaren Methoden und Modelle,
- modelliert und klassifiziert Optimierungsprobleme und wählt geeignete Lösungsverfahren aus, um auch anspruchsvolle Optimierungsprobleme selbständig und gegebenenfalls mit Computerhilfe zu lösen,
- validiert, illustriert und interpretiert erhaltene Lösungen,
- erkennt Nachteile der Lösungsmethoden und ist gegebenenfalls in der Lage, Vorschläge für Ihre Anpassung an Praxisprobleme zu machen.

Inhalt

Der Schwerpunkt des Moduls liegt auf der Vermittlung sowohl theoretischer Grundlagen als auch von Lösungsverfahren für Optimierungsprobleme mit kontinuierlichen und gemischt-ganzzahligen Entscheidungsvariablen, für Standortprobleme und für Probleme auf Graphen.

Anmerkungen

Die Lehrveranstaltungen werden zum Teil unregelmäßig angeboten. Das für drei Studienjahre im Voraus geplante Lehrangebot kann im Internet (www.ior.kit.edu) nachgelesen werden.

Bei den Vorlesungen von Professor Stein ist jeweils eine Prüfungsvorleistung (30% der Übungspunkte) zu erbringen. Die jeweiligen Lehrveranstaltungsbeschreibungen enthalten weitere Einzelheiten.

Modul: Stochastische Modellierung und Optimierung [IW4OR7]

Koordination: K. Waldmann
Studiengang: Informationswirtschaft (M.Sc.)
Fach: OR

ECTS-Punkte	Zyklus	Dauer
9	Jedes Semester	1

Lehrveranstaltungen im Modul

Nr.	Lehrveranstaltung	SWS V/Ü/T	Sem.	LP	Lehrveranstaltungs- verantwortliche
2550679	Stochastische Entscheidungsmodelle I	2/1/2	W	5	K. Waldmann
2550682	Stochastische Entscheidungsmodelle II	2/1/2	S	4,5	K. Waldmann
2550674	Qualitätssicherung I	2/1/2	W/S	4,5	K. Waldmann
25659	Qualitätssicherung II	2/1/2	W/S	4,5	K. Waldmann
25687	Optimierung in einer zufälligen Umwelt	2/1/2	W/S	4,5	K. Waldmann
2550662	Simulation I	2/1/2	W/S	4,5	K. Waldmann
2550665	Simulation II	2/1/2	W/S	4,5	K. Waldmann
25688	OR-nahe Modellierung und Analyse realer Probleme (Projekt)	1/0/3	W/S	4,5	K. Waldmann

Erfolgskontrolle

Die Modulprüfung erfolgt in Form von Teilprüfungen über die gewählten Lehrveranstaltungen des Moduls, mit denen in Summe die Mindestanforderung an Leistungspunkten erfüllt ist. Die Erfolgskontrolle wird bei jeder Lehrveranstaltung dieses Moduls beschrieben.

Die Gesamtnote des Moduls wird aus den mit LP gewichteten Noten der Teilprüfungen gebildet und nach der ersten Nachkommastelle abgeschnitten.

Bedingungen

Die Veranstaltung *Stochastische Entscheidungsmodelle I* [2550679] kann nicht geprüft werden, da sie bereits im Rahmen des Pflichtmoduls *Stochastische Modelle in der Informationswirtschaft* [IW4WWOR] geprüft wird.

Im Wahlpflichtbereich kann in jedem der drei Mastermodule (*Operations Research im Supply Chain Management und Health Care Management*, *Mathematische Optimierung*, *Stochastische Modellierung und Optimierung*) nach Absprache mit dem jeweiligen Modulkordinator eine Veranstaltung aus einem der beiden anderen Module oder *Spieltheorie I* anerkannt werden. Im Pflichtbereich ist die Anerkennung einer modulfremden Veranstaltung nicht möglich.

Lernziele

Der/die Studierende

- versteht stochastische Zusammenhänge,
- besitzt vertiefte Kenntnisse der Modellierung, Analyse und Optimierung stochastischer Systeme in Ökonomie und Technik.

Inhalt

Überblick über den Inhalt:

Stochastische Entscheidungsmodelle I: Markov Ketten, Poisson Prozesse.

Stochastische Entscheidungsmodelle II: Warteschlangen, Stochastische Entscheidungsprozesse

Simulation I: Erzeugung von Zufallszahlen, Monte Carlo Integration, Diskrete Simulation, Zufallszahlen diskreter und stetiger Zufallsvariablen, statistische Analyse simulierter Daten.

Simulation II: Varianzreduzierende Verfahren, Simulation stochastischer Prozesse, Fallstudien.

Qualitätssicherung I: Statistische Fertigungsüberwachung, Acceptance Sampling, Statistische Versuchsplanung

Qualitätssicherung II: Zuverlässigkeit komplexer Systeme mit und ohne Reparatur, Instandhaltung

OR-nahe Modellierung und Analyse realer Probleme: Projektbezogene Modellierung und Analyse

Anmerkungen

Das für zwei Studienjahre im Voraus geplante Lehrangebot kann im Internet unter <http://www.ior.kit.edu/> nachgelesen werden.

5.4 Statistik

Modul: Mathematical and Empirical Finance [IW4STAT1]

Koordination: W. Heller
Studiengang: Informationswirtschaft (M.Sc.)
Fach: Statistik

ECTS-Punkte 9	Zyklus Unregelmäßig	Dauer 1
-------------------------	-------------------------------	-------------------

Lehrveranstaltungen im Modul

Nr.	Lehrveranstaltung	SWS V/Ü/T	Sem.	LP	Lehrveranstaltungs- verantwortliche
2520357/2520358	Portfolio and Asset Liability Management	2/1	S	5	W. Heller
2521331	Stochastic Calculus and Finance	2/1	W	4,5	W. Heller
2520381	Advanced Econometrics of Financial Markets	2/1	S	5	A. Nazemi

Erfolgskontrolle

Die Modulprüfung erfolgt in Form von Teilprüfungen über die gewählten Lehrveranstaltung des Moduls, mit denen in Summe die Mindestanforderung an Leistungspunkten erfüllt ist. Die Erfolgskontrolle wird bei jeder Lehrveranstaltung dieses Moduls beschrieben.

Die Gesamtnote des Moduls wird aus den mit LP gewichteten Noten der Teilprüfungen gebildet und nach der ersten Nachkommastelle abgeschnitten.

Bedingungen

Keine.

Lernziele

Der/die Studierende

- besitzt fortgeschrittene Kenntnisse von ökonomischen Konzepten und Ansätzen sowie finanzwirtschaftlicher Problemstellungen,
- entwickelt und evaluiert eigenständig Modelle für behandelte Fragestellungen der Finanzwirtschaft

Inhalt

Das Modul behandelt und vertieft ökonomische Konzepte und Methoden. Weitergehend werden verschiedene Ansätze für Preisermittlung und Portfoliosteuerung vermittelt und diskutiert. Das Modul geht dabei über den Rahmen der klassischen Zeitreihenanalyse hinaus und führt bis an von komplexeren stochastischen Prozessen getriebene Modelle heran.

Anmerkungen

Bitte beachten Sie, dass die Lehrveranstaltung Portfolio and Asset Liability Management [2520357] im Sommersemester 2015 NICHT mehr angeboten wird! Die Prüfung wird voraussichtlich letztmals im Sommersemester 2014 angeboten.

Bitte beachten Sie, dass die Lehrveranstaltung Stochastic Calculus and Finance [2521331] im Wintersemester 2014/2015 NICHT mehr angeboten wird! Die Prüfung wird voraussichtlich letztmals im Wintersemester 2013/2014 angeboten.

Modul: Statistical Methods in Risk Management [IW4STAT2]

Koordination: W. Heller
Studiengang: Informationswirtschaft (M.Sc.)
Fach: Statistik

ECTS-Punkte	Zyklus	Dauer
9	Jedes Semester	1

Lehrveranstaltungen im Modul

Nr.	Lehrveranstaltung	SWS V/Ü/T	Sem.	LP	Lehrveranstaltungs- verantwortliche
2520337	Stochastic and Econometric Models in Credit Risk Management	2/2	S	5	Y. Kim
2520357/2520358	Portfolio and Asset Liability Management	2/1	S	5	W. Heller
2520375	Data Mining	2	W/S	5	G. Nakhaeizadeh
2520317	Multivariate Verfahren	2/2	S	5	W. Heller
2521353	Statistical Methods in Financial Risk Management	2/1		4,5	A. Nazemi
2521325/2521326	Statistics and Econometrics in Business and Economics	2/2	W	4,5	W. Heller

Erfolgskontrolle

Die Modulprüfung erfolgt in Form von Teilprüfungen über die gewählten Lehrveranstaltung des Moduls, mit denen in Summe die Mindestanforderung an Leistungspunkten erfüllt ist. Die Erfolgskontrolle wird bei jeder Lehrveranstaltung dieses Moduls beschrieben.

Die Gesamtnote des Moduls wird aus den mit LP gewichteten Noten der Teilprüfungen gebildet und nach der ersten Nachkornastelle abgeschnitten.

Bedingungen

Keine.

Lernziele

Der/die Studierende

- besitzt fortgeschrittene Kenntnisse von ökonomischen Konzepten und Ansätzen in der Risikoquantifizierung und Risikosteuerung,
- entwickelt und evaluiert Ansätze für geeignete Risikomaßnahmen in der Finanzwirtschaft,
- entwickelt und evaluiert eigenständig Modelle und geeignete Risikomaßnahmen für behandelte Fragestellungen der Finanzwirtschaft.

Inhalt

Das Modul umfasst und vertieft Kenntnisse der Risikoquantifizierung und der Risikosteuerung. Ausgangspunkt ist dabei stets die Modellierung der Verlustverteilungen verschiedener Risikopositionen. Die kritische Interpretation der aus diesen stochastischen Modellen gewonnenen Einsichten bildet den Kern des Moduls, die praktischen Beispielen mit finanzwirtschaftlichem Bezug vermittelt wird.

Anmerkungen

Bitte beachten Sie, dass ab WS 2013/14 im Modul zusätzlich die Lehrveranstaltung "Statistics and Econometrics in Business and Economics [2521325/2521326]" angeboten wird.

5.5 Informatik

Modul: Computersicherheit [IW4INSICH]

Koordination: J. Müller-Quade
Studiengang: Informationswirtschaft (M.Sc.)
Fach: Informatik

ECTS-Punkte	Zyklus	Dauer
9	Jedes Semester	1

Lehrveranstaltungen im Modul

Nr.	Lehrveranstaltung	SWS V/Ü/T	Sem.	LP	Lehrveranstaltungs- verantwortliche
24941	Sicherheit	3/1	S	6	D. Hofheinz
SemSich	Seminar aus Sicherheit	2	W/S	3	J. Müller-Quade
24137	Signale und Codes	2	W	3	J. Müller-Quade
24629	Symmetrische Verschlüsselungsverfahren	2	S	3	J. Müller-Quade
24691	Kryptographische Wahlverfahren	2	S	3	J. Müller-Quade

Erfolgskontrolle

Die Erfolgskontrolle zu *Sicherheit* [sich] erfolgt in Form einer schriftlichen Prüfung nach § 4, Abs. 2, Nr. 1 SPO im Umfang von 60 Minuten.

Die Erfolgskontrolle zu *Signale und Codes* [SigCo] und *Symmetrische Verschlüsselungsverfahren* [24629] und *Kryptographische Wahlverfahren* erfolgt in Form von mündlichen Prüfungen nach § 4 Abs. 2 Nr. 3 SPO im Umfang von jeweils i.d.R. 20 Minuten.

Die Erfolgskontrolle zu *Seminar aus Sicherheit* [SemSich] erfolgt durch Ausarbeiten einer schriftlichen Seminararbeit sowie der Präsentation derselben als Erfolgskontrolle anderer Art nach § 4 Abs. 2 Nr. 3 SPO. Die Gesamtnote setzt sich aus den benoteten und gewichteten Erfolgskontrollen (in der Regel 50 % Seminararbeit, 50 % Präsentation) zusammen.

Die Gesamtnote des Moduls wird aus den mit Leistungspunkten gewichteten Noten der Teilprüfungen gebildet und nach der ersten Nachkommastelle abgeschnitten.

Bedingungen

Keine.

Lernziele

Der/die Studierende

- kennt und versteht grundlegende, häufig benötigte Algorithmen, ihren Entwurf, Korrektheits- und Effizienzanalyse, Implementierung, Dokumentierung und Anwendung,
- kann mit diesem Verständnis auch neue algorithmische Fragestellungen bearbeiten.
- wendet die in den Grundlagenveranstaltungen des Fachs Informatik und die in den Mathematikvorlesungen erworbenen mathematischen Herangehensweise an die Lösung von Problemen an. Schwerpunkte sind hier formale Korrektheitsargumente und eine mathematische Effizienzanalyse.
- setzt sich im Rahmen des Seminars mit einem abgegrenzten Problem im Bereich der Computersicherheit auseinander,
- analysiert und diskutiert thematisch den einzelnen Disziplinen zugeordnete Problemstellungen im Rahmen der Veranstaltungen und in der abschließenden Seminararbeit,
- erörtert, präsentiert und verteidigt fachspezifische Argumente innerhalb einer vorgegebenen Aufgabenstellung,
- organisiert die Erarbeitung der abschließenden Seminararbeiten weitestgehend selbstständig.

Inhalt

- Theoretische und praktische Aspekte der Computersicherheit
- Erarbeitung von Schutzzielen und Klassifikation von Bedrohungen
- Vorstellung und Vergleich verschiedener formaler Access-Control-Modelle
- Formale Beschreibung von Authentifikationssystemen, Vorstellung und Vergleich verschiedener Authentifikationsmethoden (Kennworte, Biometrie, Challenge-Response-Protokolle)
- Analyse typischer Schwachstellen in Programmen und Web-Applikationen sowie Erarbeitung geeigneter Schutzmaßnahmen/Vermeidungsstrategien

- Überblick über Möglichkeiten zu Seitenkanalangriffen
- Einführung in Schlüsselmanagement und Public-Key-Infrastrukturen
- Vorstellung und Vergleich gängiger Sicherheitszertifizierungen
- Blockchiffren, Hashfunktionen, elektronische Signatur, Public-Key-Verschlüsselung bzw. digitale Signatur (RSA, ElGamal) sowie verschiedene Methoden des Schlüsselaustauschs (z.B. Diffie-Hellman)
- Darstellung von Kombinationen kryptographischer Bausteine anhand aktuell eingesetzter Protokolle wie Secure Shell (SSH) und Transport Layer Security (TLS)

Modul: Fortgeschrittene Themen der Kryptographie [IW4INFKRYP]

Koordination: J. Müller-Quade
Studiengang: Informationswirtschaft (M.Sc.)
Fach: Informatik

ECTS-Punkte 9	Zyklus Jedes Semester	Dauer 1
-------------------------	---------------------------------	-------------------

Lehrveranstaltungen im Modul

Nr.	Lehrveranstaltung	SWS V/Ü/T	Sem.	LP	Lehrveranstaltungs- verantwortliche
24623	Ausgewählte Kapitel der Kryptographie	2	S	3	J. Müller-Quade
WSUW	Wie die Statistik allmählich Ursachen von Wirkung unterscheiden lernt	2	W	3	D. Janzing
24137	Signale und Codes	2	W	3	J. Müller-Quade
24629	Symmetrische Verschlüsselungsverfahren	2	S	3	J. Müller-Quade
24166	Beweisbare Sicherheit in der Kryptographie	2	W	3	D. Hofheinz
24115	Asymmetrische Verschlüsselungsverfahren	2	W	3	J. Müller-Quade
24691	Kryptographische Wahlverfahren	2	S	3	J. Müller-Quade
24654	Digitale Signaturen	2	S	3	D. Hofheinz
24165	Seitenkanalangriffe in der Kryptographie	2/0	W	3	J. Müller-Quade, Antonio Almeida

Erfolgskontrolle

Die Erfolgskontrolle über die **gewählten Vorlesungen** erfolgt in Form einer mündlichen Gesamtprüfung nach § 4 Abs. 2 Nr. 2 SPO.

Die Modulnote ist die Note der mündlichen Prüfung.

Bedingungen

Keine.

Lernziele

Der/die Studierende soll

- die theoretischen Grundlagen sowie grundlegende Sicherheitsmechanismen aus der Computersicherheit und der Kryptographie abrufen können,
- die Verfahren der Computersicherheit und der Kryptographie verstehen und erklären können,
- in die Lage versetzt werden aktuelle wissenschaftliche Papiere lesen und verstehen zu können,
- die Sicherheit gegebener Lösungen kritisch beurteilen können und Angriffspunkte/Gefahren erkennen,
- eigene Sicherheitslösungen konzipieren können, etwa später im Rahmen einer Masterarbeit.

Inhalt

Das Modul soll vertiefte theoretische und praktische Aspekte der IT-Sicherheit und Kryptographie vermitteln.

- Erarbeitung von Schutzzielen und Klassifikation von Bedrohungen.
- Formale Beschreibung von Authentifikationssystemen.
- Vorstellung typischer Schwachstellen in Programmen und Web-Applikationen sowie Erarbeitung geeigneter Schutzmaßnahmen/Vermeidungsstrategien.
- Überblick über Möglichkeiten zu Seitenkanalangriffen.
- Einführung in Schlüsselmanagement und Public-Key-Infrastrukturen.
- Vorstellung und Vergleich gängiger Sicherheitszertifizierungen.
- Es werden aktuelle Forschungsfragen aus einigen der folgenden Gebieten behandelt:
 - Blockchiffren, Hashfunktionen,

- Public-Key-Verschlüsselung, digitale Signatur, Schlüsselaustausch.
- Grundlegende Sicherheitsprotokolle wie Fairer Münzwurf über Telefon, Byzantine Agreement, Holländische Blumenauktionen, Zero Knowledge.
- Bedrohungsmodelle und Sicherheitsdefinitionen.
- Modularer Entwurf und Protokollkomposition.
- Sicherheitsdefinitionen über Simulierbarkeit.
- Universelle Komponierbarkeit.
- Abstreitbarkeit als zusätzliche Sicherheitseigenschaft.
- Elektronische Wahlen.

Modul: Einführung in die Algorithmentechnik [IW4INEAT]

Koordination: D. Wagner
Studiengang: Informationswirtschaft (M.Sc.)
Fach: Informatik

ECTS-Punkte	Zyklus	Dauer
10	Jedes 2. Semester, Wintersemester	2

Lehrveranstaltungen im Modul

Nr.	Lehrveranstaltung	SWS V/Ü/T	Sem.	LP	Lehrveranstaltungs- verantwortliche
24079	Algorithmen II	3/1	W	6	D. Wagner, P. Sanders
24819	Seminar Algorithmentechnik	2	W/S	4	D. Wagner

Erfolgskontrolle

Die Erfolgskontrolle zur LV *Algorithmen II* [24079] erfolgt in Form einer schriftlichen Prüfung im Umfang von 120 Minuten nach § 4 Abs. 2 Nr. 1 SPO.

Die Erfolgskontrolle zum *Seminar zur Algorithmentechnik* [24079s] erfolgt durch Ausarbeiten einer schriftlichen Seminararbeit sowie der Präsentation derselbigen als Erfolgskontrolle anderer Art nach § 4 Abs. 2 Nr. 3 SPO und wird mit den Noten "bestanden" / "nicht bestanden" bewertet.

Die Modulnote ist die Note der schriftlichen Prüfung.

Bedingungen

Keine.

Lernziele

Der/die Studierende

- besitzt erste Einblicke in die wichtigsten Teilgebiete der Algorithmik,
- identifiziert die algorithmische Probleme in verschiedenen Anwendungsgebieten und kann diese entsprechend formal formulieren,
- versteht und bestimmt die Laufzeiten von Algorithmen,
- kennt fundamentale Algorithmen und Datenstrukturen und transferiert diese auf unbekannte Probleme.

Inhalt

Dieses Modul soll Studierenden die grundlegenden theoretischen und praktischen Aspekte der Algorithmentechnik vermitteln. Es werden generelle Methoden zum Entwurf und der Analyse von Algorithmen für grundlegende algorithmische Probleme vermittelt sowie die Grundzüge allgemeiner algorithmischer Methoden wie Approximationsalgorithmen, Lineare Programmierung, Randomisierte Algorithmen, Parallele Algorithmen und parametrisierten Algorithmen behandelt.

Modul: Advanced Algorithms: Design and Analysis [IW4INAADA]

Koordination: D. Wagner
Studiengang: Informationswirtschaft (M.Sc.)
Fach: Informatik

ECTS-Punkte	Zyklus	Dauer
9	Jedes Semester	2

Lehrveranstaltungen im Modul

Nr.	Lehrveranstaltung	SWS V/Ü/T	Sem.	LP	Lehrveranstaltungs- verantwortliche
24171	Randomisierte Algorithmen	2/1	W	5	T. Worsch
24602	Parallele Algorithmen	2/1	W	5	P. Sanders
24123	Algorithm Engineering	2/1	S	5	P. Sanders, D. Wagner
24622	Algorithmen in Zellularautomaten	2/1	S	5	T. Worsch
24819	Seminar Algorithmentechnik	2	W/S	4	D. Wagner
AVG	Algorithmen zur Visualisierung von Graphen	2/1		5	D. Wagner
ALGTprak	Praktikum Algorithmentechnik	4		6	P. Sanders, D. Wagner
24638	Algorithmen für Routenplanung	2/1	S	5	D. Wagner
AAS	Algorithmen für Ad-hoc- und Sensornetze	2/1		5	D. Wagner
ALGG	Algorithmische Geometrie	3	S	5	M. Nöllenburg, D. Wagner
2511106	Naturinspirierte Optimierungsverfahren	2/1	S	5	P. Shukla
ALGK	Algorithmische Kartografie	2/1		5	M. Nöllenburg, D. Wagner

Erfolgskontrolle

Die Erfolgskontrolle erfolgt in Form einer mündlichen Gesamtprüfung über die belegten Vorlesungen im Umfang von i.d.R. 45 Minuten nach § 4 Abs. 2 Nr. 2 SPO.

Seminare: Die Erfolgskontrolle erfolgt in Form einer Erfolgskontrolle anderer Art nach § 4 Abs. 2 Nr. 3 SPO und wird mit "bestanden" bzw. "nicht bestanden" bewertet.

Praktika: Die Erfolgskontrolle erfolgt in Form einer mündlichen Prüfung nach § 4 Abs. 2 Nr. 2 SPO. Die Leistungskontrolle erfolgt dabei kontinuierlich für die einzelnen Projekte sowie durch eine Abschlusspräsentation.

Die Erfolgskontrolle zu den LV'en *Parallele Algorithmen* und *Algorithm Engineering* erfolgt in Form einer mündlichen Prüfung nach § 4 Abs. 2 Nr. 2 SPO und einer Übung als Erfolgskontrolle anderer Art nach § 2 Abs. 2 Nr. 3. Gewichtung: 80 % mündliche Prüfung, 20 % Übung.

Die Gesamtnote des Moduls wird aus den mit LP gewichteten Teilnoten gebildet und nach der ersten Nachkommastelle abgeschnitten.

Bedingungen

- Die LV *Algorithmen II* [24079] muss bereits geprüft worden sein oder das Modul *Einführung in die Algorithmentechnik* [IW4INEALGT] muss belegt werden.
- Kann das Modul *Einführung in die Algorithmentechnik* [IW4INEALGT] nicht belegt werden, so ist das Modul *Advanced Algorithms: Engineering and Applications* [IW4INAALGOB] zu belegen.
- Es muss mindestens eine Veranstaltung aus dem Bereich "Design and Analysis" gewählt werden.

Lehrveranstaltungen im Bereich "Design and Analysis":

Seminar zur Algorithmentechnik [24079s]

Algorithmen für Zellularautomaten [24622]

Randomisierte Algorithmen [24171]

Parallele Algorithmen [xParallAlgo]

Algorithmische Methoden für schwere Optimierungsprobleme

Algorithmen zur Visualisierung von Graphen [24621]

Lehrveranstaltungen im Bereich "Engineering and Applications":

Praktikum zur Algorithmentechnik [24079p]

Algorithmen Engineering [xAlgoEng]

Algorithmen für Ad-hoc- und Sensornetze [24654]

Organic Computing [2511104]

Naturinspirierte Optimierungsverfahren [2511106]

Algorithmen für Internetapplikationen [AlgoIA]

Algorithmen für Routenplanung [AlgoRout]

Parallele Algorithmen [xParallAlgo]

Algorithmische Methoden für schwere Optimierungsprobleme

Algorithmen zur Visualisierung von Graphen [24621]

Lernziele

Der/die Studierende

- kennt weiterführende methodische Ansätze für den Entwurf und die Analyse von Algorithmen,
- kann sich qualifiziert und in strukturierter Form zu theoretischen Aspekten der Algorithmik äußern,
- identifiziert algorithmische Probleme aus unterschiedlichen Bereichen und kann diese entsprechend formal formulieren,
- kann die Berechnungskomplexität algorithmischer Probleme aus unterschiedlichen Bereichen analysieren und einschätzen,
- kann geeignete algorithmische Lösungstechniken erkennen und neu entwerfen.

Inhalt

Dieses Modul vermittelt vertiefende theoretische Aspekte der Algorithmentechnik. Der Schwerpunkt liegt auf dem Entwurf und der Analyse von fortgeschrittenen Algorithmen, insbesondere auf Graphenalgorithmen, Randomisierten Algorithmen, Parallelen Algorithmen und Algorithmen für NP-schwere Probleme.

Anmerkungen

Dieses Modul ersetzt das bisher angebotene Modul *Advanced Algorithms: Design and Analyse* mit 8 LP.

Modul: Advanced Algorithms: Engineering and Applications [IW4INAALGOB]

Koordination: D. Wagner
Studiengang: Informationswirtschaft (M.Sc.)
Fach: Informatik

ECTS-Punkte	Zyklus	Dauer
9	Jedes Semester	2

Lehrveranstaltungen im Modul

Nr.	Lehrveranstaltung	SWS V/Ü/T	Sem.	LP	Lehrveranstaltungs- verantwortliche
ALGTprak	Praktikum Algorithmentechnik	4		6	P. Sanders, D. Wagner
24123	Algorithm Engineering	2/1	S	5	P. Sanders, D. Wagner
2511104	Organic Computing	2/1	S	5	H. Schmeck, S. Mostaghim
2511106	Naturinspirierte Optimierungsverfahren	2/1	S	5	P. Shukla
24638	Algorithmen für Routenplanung	2/1	S	5	D. Wagner
24602	Parallele Algorithmen	2/1	W	5	P. Sanders
AVG	Algorithmen zur Visualisierung von Graphen	2/1		5	D. Wagner
24819	Seminar Algorithmentechnik	2	W/S	4	D. Wagner
24622	Algorithmen in Zellularautomaten	2/1	S	5	T. Worsch
24171	Randomisierte Algorithmen	2/1	W	5	T. Worsch
AAS	Algorithmen für Ad-hoc- und Sensornetze	2/1		5	D. Wagner
ALGK	Algorithmische Kartografie	2/1		5	M. Nöllenburg, D. Wagner

Erfolgskontrolle

Die Erfolgskontrolle erfolgt in Form einer mündlichen Gesamtprüfung über die belegten Vorlesungen im Umfang von i.d.R. 45 Minuten nach § 4 Abs. 2 Nr. 2 SPO.

Seminare: Die Erfolgskontrolle erfolgt in Form einer Erfolgskontrolle anderer Art nach § 4 Abs. 2 Nr. 3 SPO und wird mit "bestanden" bzw. "nicht bestanden" bewertet.

Praktika: Die Erfolgskontrolle erfolgt in Form einer mündlichen Prüfung nach § 4 Abs. 2 Nr. 2 SPO. Die Leistungskontrolle erfolgt dabei kontinuierlich für die einzelnen Projekte sowie durch eine Abschlusspräsentation.

Die Erfolgskontrolle zu den LV'en *Parallele Algorithmen* und *Algorithm Engineering* erfolgt in Form einer mündlichen Prüfung nach § 4 Abs. 2 Nr. 2 SPO und einer Übung als Erfolgskontrolle anderer Art nach § 2 Abs. 2 Nr. 3. Gewichtung: 80 % mündliche Prüfung, 20 % Übung.

Die Gesamtnote des Moduls wird aus den mit LP gewichteten Teilnoten gebildet und nach der ersten Nachkommastelle abgeschnitten.

Bedingungen

- Die LV *Algorithmentechnik* [24079] muss bereits geprüft worden sein oder das Modul *Einführung in die Algorithmentechnik* [IW4INEALGT] muss belegt werden.
- Kann das Modul *Einführung in die Algorithmentechnik* [IW4INEALGT] nicht belegt werden, so ist das Modul *Advanced Algorithms: Design and Analysis* [IW4INAADA] zu belegen.
- Es muss mindestens eine Veranstaltung aus dem Bereich "Engineering and Applications" gewählt werden.

Lehrveranstaltungen im Bereich "Engineering and Applications":

Praktikum zur Algorithmentechnik [24079p]

Algorithmen Engineering [xAlgoEng]

Algorithmen für Ad-hoc- und Sensornetze [24654]

Organic Computing [2511104]

Naturinspirierte Optimierungsverfahren [2511106]

Algorithmen für Internetapplikationen [AlgoIA]

Algorithmen für Routenplanung [AlgoRout]

Parallele Algorithmen [xParallAlgo]

Algorithmische Methoden für schwere Optimierungsprobleme

Algorithmen zur Visualisierung von Graphen [24621]

Lehrveranstaltungen im Bereich "Design and Analysis":

Seminar zur Algorithmentechnik [24079s]

Algorithmen für Zellularautomaten [24622]

Randomisierte Algorithmen [24171]

Parallele Algorithmen [xParallAlgo]

Algorithmische Methoden für schwere Optimierungsprobleme

Algorithmen zur Visualisierung von Graphen [24621]

Lernziele

Der/die Studierende

- kennt weiterführende methodische Ansätze für den Entwurf von Algorithmen und deren Anwendung,
- kann sich qualifiziert und in strukturierter Form zu praktischen Aspekten der Algorithmik äußern,
- identifiziert algorithmische Probleme aus der Anwendung und kann diese entsprechend formal formulieren,
- kann die Berechnungskomplexität algorithmischer Probleme einschätzen,
- kann geeignete algorithmische Lösungstechniken erkennen, übertragen und neu entwerfen,
- kann algorithmische Lösungstechniken für konkrete Probleme implementieren und praktisch evaluieren.

Inhalt

Dieses Modul vermittelt vertiefende praktische Aspekte der Algorithmentechnik und thematisiert die Anwendung von Algorithmen auf konkrete Probleme. Der Schwerpunkt liegt auf dem Entwurf, der praktischen Umsetzung und der Evaluation von Algorithmen, insbesondere von Graphenalgorithmen, Parallelen Algorithmen, Algorithmen für NP-schwere Probleme, naturinspirierten Optimierungsverfahren sowie auf Algorithmen aus verschiedenen Anwendungsbereichen.

Anmerkungen

In dieser Modulbeschreibung sind lediglich die aktuell wählbaren Lehrveranstaltungen erfasst. Das tatsächlich in diesem Modul prüfbare Angebot ist umfangreicher und variiert von Semester zu Semester.

Modul: Sprachtechnologie und Compiler [IW4INCOMP1]

Koordination: G. Snelting
Studiengang: Informationswirtschaft (M.Sc.)
Fach: Informatik

ECTS-Punkte	Zyklus	Dauer
8	Jedes 2. Semester, Sommersemester	1

Lehrveranstaltungen im Modul

Nr.	Lehrveranstaltung	SWS V/Ü/T	Sem.	LP	Lehrveranstaltungs- verantwortliche
24661	Sprachtechnologie und Compiler	4/2	S	8	G. Snelting

Erfolgskontrolle

Die Erfolgskontrolle erfolgt in Form einer mündlichen Prüfung im Umfang von i.d.R. 30 Minuten gemäß § 4 Abs. 2 Nr. 2 SPO. Die Modulnote ist die Note der mündlichen Prüfung.

Bedingungen

Keine.

Lernziele

Der/Die Studierende soll

- die Bedeutung von Sprach- und Compiler-technologie für andere Bereiche der Informatik kennenlernen.
- die theoretischen Grundlagen und praktischen Verfahren, die den Compilerphasen Lexikalische Analyse, Syntaxanalyse, semantische Analyse, Codegenerierung, Codeoptimierung zugrundeliegen, erlernen.
- eine Übersicht über den Stand von Wissenschaft und Technik im Bereich Compilerbau erhalten.
- in der Lage sein, dieses Wissen praktisch beim Bau eines Compilers umzusetzen (z.B. im Compilerbaupraktikum).
- in die Lage versetzt werden, fortgeschrittenen Veranstaltungen (z.B. Compiler 2) zu folgen.

Inhalt

- Aufbau eines Compilers
- Lexikalische Analyse
- Syntaktische Analyse
- Semantische Analyse
- Codegenerierung
- Codeoptimierung
- spezifische Technologien: LL-Parser, LR/LALR-Parser, attributierte Grammatiken, Instruktionauswahl, Registerzuteilung, Laufzeitmechanismen, Speicherverwaltung, Static Single Assignment Form nebst Anwendungen zur Optimierung

Modul: Software-Systeme [IW4INSWS]

Koordination: R. Reussner
Studiengang: Informationswirtschaft (M.Sc.)
Fach: Informatik

ECTS-Punkte	Zyklus	Dauer
9	Jedes Semester	2

Lehrveranstaltungen im Modul

Nr.	Lehrveranstaltung	SWS	Sem.	LP	Lehrveranstaltungs- verantwortliche
24667	Komponentenbasierte Software-Architektur	2	S	3	R. Reussner, Andreas Rentschler
24660	Softwareentwicklung für moderne, parallele Plattformen	2	S	3	W. Tichy
24112	Multikern-Rechner und Rechnerbündel	2	W	3	W. Tichy
24125 / 24673	Lesegruppe Softwaretechnik	1	W/S	1	R. Reussner
SpezVer	Spezifikation und Verifikation von Software	3	W	5	B. Beckert, P. Schmitt
24293	Praxis der Multikern-Programmierung: Werkzeuge, Modelle, Sprachen	4	W	6	W. Tichy, T. Karcher, L. Rodríguez
24164	Software-Evolution	2	W	3	K. Krogmann, K. Krogmann
24187	Sprachverarbeitung in der Software-technik	2	W	3	W. Tichy
2400038	Automatic Test Generation	3	W	5	M. Taghdiri
24657	Modellgetriebene Software-Entwicklung	2	W	3	R. Reussner, Lucia Kapova
24625	Anwendung formaler Verifikation	3	S	5	B. Beckert
APS	Automatische Parallelisierung von Software	2/1	S	4	F. Padberg

Erfolgskontrolle

Die Erfolgskontrolle erfolgt in Form von mündlichen Prüfungen über **jeweils eine Vorlesung** im Umfang von i.d.R. 25 Minuten nach § 4 Abs. 2 Nr. 2 SPO.

Die Erfolgskontrolle **Lesegruppe Softwaretechnik** erfolgt unbenotet als Erfolgskontrolle anderer Art nach § 4 Abs. 2 Nr. 3 SPO. Die Erfolgskontrolle **Praxis der Multikern-Programmierung: Werkzeuge, Modelle, Sprachen** [24293] erfolgt benotet als Erfolgskontrolle anderer Art nach § 4 Abs. 2 Nr. 3 SPO und wird in der LV-Beschreibung genauer erläutert.

Die Erfolgskontrolle **Multikern-Rechner und Rechnerbündel** [24112] erfolgt in Form einer schriftlichen Prüfung nach § 4 Abs. 2 Nr. 1 SPO.

Die Gesamtnote des Moduls wird aus den mit LP gewichteten Teilnoten gebildet und nach der ersten Kommastelle abgeschnitten.

Bedingungen

Die Lehrveranstaltung *Praxis der Multikern-Programmierung: Werkzeuge, Modelle, Sprachen* [24293] kann im Studiengang Informationswirtschaft **nicht** gewählt werden.

Lernziele

In den einzelnen Lehrveranstaltungen in diesem Modul erlernen die Studenten verschiedene Techniken und Verfahren für die systematische Entwicklung qualitativ hochwertiger Software-Systeme. Dazu kann gehören systematische Anforderungserstellung, die Modellierung, die Programmierung von Komponenten und Diensten, Ausnutzung der parallelen Verarbeitung in modernen Systemen und die Verifikation der entstandenen Programme.

Inhalt

Der Inhalt wird in den einzelnen Lehrveranstaltungsbeschreibungen erläutert.

Anmerkungen

Die Lehrveranstaltung *Multikernpraktikum* wird nicht mehr angeboten.

Das *Praktikum Performance von Anwendungen auf Cloud-Großrechner IBM z10* wird nicht mehr angeboten.

Die Lehrveranstaltung *Security Engineering* findet nicht mehr statt.

Modul: Software-Methodik [IW4INSWM]

Koordination: R. Reussner
Studiengang: Informationswirtschaft (M.Sc.)
Fach: Informatik

ECTS-Punkte	Zyklus	Dauer
9	Jedes Semester	2

Lehrveranstaltungen im Modul

Nr.	Lehrveranstaltung	SWS	Sem.	LP	Lehrveranstaltungs- verantwortliche
24667	Komponentenbasierte Architektur	Software- 2	S	3	R. Reussner, Andreas Rentschler
24156	Empirische Softwaretechnik	2	W	3	W. Tichy
24634	Moderne Entwicklungsumgebung am Beispiel von .NET	2	S	3	W. Tichy, Gelhausen, Ladani
24125 / 24673	Lesegruppe Softwaretechnik	1	W/S	1	R. Reussner
24164	Software-Evolution	2	W	3	K. Krogmann, K. Krogmann
24187	Sprachverarbeitung in der Software-technik	2	W	3	W. Tichy
24657	Modellgetriebene Entwicklung	Software- 2	W	3	R. Reussner, Lucia Kapova
APS	Automatische Parallelisierung von Software	2/1	S	4	F. Padberg

Erfolgskontrolle

Die Erfolgskontrolle erfolgt in Form einer mündlichen Gesamtprüfung im Umfang von i.d.R. 45 Minuten nach § 4 Abs. 2 Nr. 2 SPO.

Die Modulnote ist die Note der mündlichen Prüfung.

Bedingungen

Keine.

Lernziele

Die Studierenden erlernen Grundlagen und fortgeschrittene Methoden für systematische Planung, Entwurf, Umsetzung, Bewertung und Verbesserung von Software. Sie erwerben das Wissen und die Fertigkeiten, um moderne Technologien der Softwareentwicklung kritisch zu hinterfragen und zielgerichtet einzusetzen. Neben Verfahren für die Entwicklung von Software unter Berücksichtigung der funktionalen Anforderungen werden auch die Analyse und die Verbesserung von nichtfunktionalen Eigenschaften wie Sicherheit und Performance gelehrt. Das Modul spannt den Bogen von der komponentenorientierten Softwareentwicklung über modellgetriebene Entwicklung hin zu Verfahren für die Berücksichtigung und Evaluierung extrafunktionaler Eigenschaften wie Performance oder Sicherheit. Für systematische Erhebung verlässlicher und belastbarer Kennzahlen in der Praxis werden die Methoden der empirischen Softwaretechnik gelehrt. Darüber hinaus haben die Studierenden Gelegenheit, im Rahmen der Lesegruppe aktuelle Forschungsgebiete kennenzulernen und wissenschaftliche Publikationen zu bewerten.

Inhalt

Der Inhalt wird in den Lehrveranstaltungsbeschreibungen erläutert.

Anmerkungen

Die Lehrveranstaltung **Performance Engineering** wird ab dem SS 2014 nicht mehr angeboten. Prüfungen sind nur noch für Wiederholer für SS 2015 möglich.

Modul: Praxis des Web Engineering [IW4INPWE]

Koordination: H. Hartenstein
Studiengang: Informationswirtschaft (M.Sc.)
Fach: Informatik

ECTS-Punkte 9	Zyklus Jedes 2. Semester, Wintersemester	Dauer 1
-------------------------	--	-------------------

Lehrveranstaltungen im Modul

Nr.	Lehrveranstaltung	SWS V/Ü/T	Sem.	LP	Lehrveranstaltungs- verantwortliche
24124	Web Engineering	2/0	W	4	H. Hartenstein, M. Nußbaumer
24880	Praktikum Web Engineering	4	W/S	5	H. Hartenstein, M. Nußbaumer, M. Keller

Erfolgskontrolle

Die Erfolgskontrolle zur Lehrveranstaltung **Web Engineering** erfolgt in Form einer mündlichen Prüfung im Umfang von i.d.R. 20 Minuten nach § 4 Abs. 2 Nr. 2 SPO.

Die Erfolgskontrolle zur Lehrveranstaltung **Praktikum Web Engineering** erfolgt als benotete Erfolgskontrolle anderer Art in Form praktischer Arbeiten und Vorträge nach § 4 Abs. 2 Nr. 3 SPO.

Die Gesamtnote des Moduls wird aus den mit Leistungspunkten gewichteten Teilnoten der einzelnen Lehrveranstaltungen gebildet und nach der ersten Kommastelle abgeschnitten.

Bedingungen

Keine.

Empfehlungen

HTML-Kenntnisse werden vorausgesetzt, ferner werden elementare Programmierkenntnisse (z.B. Java, C++/C oder C#, etc.) erwartet.

Lernziele

- Nach erfolgreichem Besuch des Moduls haben Studierende die Grundbegriffe des Web Engineering verinnerlicht. Sie kennen aktuelle Methoden und Techniken des Web Engineering und können sie in der Praxis anwenden. Sie verfügen über Wissen und erste Erfahrungen beim Management von Web-Projekten, sowie bei der Analyse, Strukturierung und Beschreibung von Problemen im Bereich des Web Engineering.
- Studierende sollen sich Wissen über existierende webbasierte Systeme, Technologien und Frameworks aneignen. Sie entwickeln ein grundlegendes Verständnis vom Zusammenspiel Server- und Client-seitiger Technologien.
- Studierende sollen in Theorie und Praxis Grundkenntnisse zum eigenständigen Entwurf webbasierter Systeme unter der Berücksichtigung der Aspekte Daten, Interaktion, Navigation, Präsentation, Kommunikation und Verarbeitung erwerben.
- Die Arbeit und der Umgang mit wissenschaftlichen Texten und Standard-Spezifikationen in englischer Fachsprache werden in besonderem Maße gefördert.

Inhalt

Das Modul gibt eine Einführung in die Disziplin Web Engineering, die Theorie und Praxis abdeckt. Im Vordergrund stehen Vorgehensweisen und Methoden, die zu einer systematischen Konstruktion webbasierter Anwendungen und Systeme führen. Auf dedizierte Phasen und Aspekte der Lebenszyklen von Web-Anwendungen wird ebenfalls eingegangen. Dabei wird das Phänomen „Web“ aus unterschiedlichen Perspektiven, wie der des Web Designers, Analysten, Architekten oder Ingenieurs, betrachtet. Methoden zum Umgang mit Anforderungen, Web Design, Architektur, Entwicklung und Management werden diskutiert und in einem Projekt angewandt.

Praktische Kenntnisse der wichtigsten Sprachen und Technologien des Web, wie (X)HTML/CSS und XML/XSL werden vermittelt und komponentenorientierte Ansätze und Frameworks eingesetzt. Einen weiteren Themenschwerpunkt bilden Web Services als eines der grundlegenden Mittel zur Realisierung dienstorientierter Anwendungen. Durch die Umsetzung eines eigenen Softwareprojektes wird das erworbene Wissen vertieft und ergänzt.

Anmerkungen

Das Modul wurde letztmalig im WS 13/14 durchgeführt. Prüfungen werden noch bis SS 2015 für Wiederholer angeboten.

Modul: Wireless Networking [IW4INWN]

Koordination: M. Zitterbart
Studiengang: Informationswirtschaft (M.Sc.)
Fach: Informatik

ECTS-Punkte	Zyklus	Dauer
8	Jedes Semester	1

Lehrveranstaltungen im Modul

Nr.	Lehrveranstaltung	SWS V/Ü/T	Sem.	LP	Lehrveranstaltungs- verantwortliche
24104	Internet of Everything	2/0	W	4	M. Zitterbart
24669	Modellierung und Simulation von Netzen und Verteilten Systemen	2/0	S	4	H. Hartenstein
24643	Mobilkommunikation	2/0	W	4	O. Waldhorst, M. Zitterbart
24146	Ubiquitäre Informationstechnologien	2/1	W	5	M. Beigl
24601	Netzicherheit: Architekturen und Protokolle	2/0	S	4	M. Schöller
24128	Telematik	3	W	6	M. Zitterbart

Erfolgskontrolle

Die Erfolgskontrollen der Lehrveranstaltungen erfolgen in Form von mündlichen Prüfungen nach § 4 Abs. 2 Nr. 2 SPO. Die Prüfungen umfassen i.d.R. jeweils 20 Minuten.

Die Gesamtnote des Moduls wird zu gleichen Teilen aus den Noten der Teilprüfungen gebildet und nach der ersten Kommastelle abgeschnitten.

Es wird empfohlen, die mündlichen Prüfungen in Form einer Gesamtprüfung abzulegen.

Bedingungen

Die Lehrveranstaltung *Telematik* [24128] muss geprüft werden. Wurde sie noch nicht geprüft, so muss diese als erste Prüfung oder zeitgleich mit der Prüfung zur zweiten ausgewählten Lehrveranstaltung geprüft werden.

Empfehlungen

Der Stoff der Vorlesung *Einführung in Rechnernetze* [24519] oder der Vorlesung *Vernetzte IT-Infrastrukturen* [24074] wird als Grundlage empfohlen.

Lernziele

Die Studierenden sollen

- Prinzipien zum Entwurf drahtloser Kommunikationssysteme erlernen und diese in verschiedenem Kontext anwenden können,
- Stärken und Schwachstellen von Kommunikationssystemen identifizieren können,
- die Leistungsfähigkeit von Protokollen in drahtlosen Netzen, sowie Netzen und Architekturen bewerten können,
- fortgeschrittene Protokolle, Architekturen und Algorithmen von drahtlosen Kommunikationsnetzen und Kommunikationssystemen beherrschen.

Inhalt

In diesem Modul werden verschiedene Aspekte von drahtlosen Kommunikationssystemen behandelt. Hierzu gehören mobile Kommunikationsnetze und die zugehörigen Grundlagen im allgemeinen sowie vertiefende Aspekte im Hinblick auf drahtlose Netze im Verkehrswesen oder in Bezug auf Sensornetzwerke. Des Weiteren werden Sicherheitsaspekte in drahtlosen Netzwerken vermittelt sowie deren Leistungsanalyse durch Simulation vertieft.

Anmerkungen

Der Umfang der LV *Telematik* erhöht sich ab dem WS 13/14 auf **3 SWS** und **6 Leistungspunkte**, Prüfungen mit 4 LP stehen nur noch Wiederholern bis zum WS 14/15 zu Verfügung.

Die LV *Drahtlose Sensor-Aktor-Netze* wird ab WS 14/15 nicht mehr angeboten und ersetzt durch die LV *Internet of Everything*.

Modul: Networking Labs [IW4INNL]

Koordination: H. Hartenstein
Studiengang: Informationswirtschaft (M.Sc.)
Fach: Informatik

ECTS-Punkte	Zyklus	Dauer
9	Jedes Semester	1

Lehrveranstaltungen im Modul

Nr.	Lehrveranstaltung	SWS V/Ü/T	Sem.	LP	Lehrveranstaltungs- verantwortliche
24669	Modellierung und Simulation von Netzen und Verteilten Systemen	2/0	S	4	H. Hartenstein
24878	Praktikum Modellierung und Simulation von Netzen und verteilten Systemen	0/2	S	5	H. Hartenstein
24149	IT-Sicherheitsmanagement für vernetzte Systeme	2/1	W	5	H. Hartenstein
24601	Netzsicherheit: Architekturen und Protokolle	2/0	S	4	M. Schöller

Erfolgskontrolle

Die Erfolgskontrollen zu den Vorlesungen erfolgen in Form von mündlichen Prüfungen nach § 4 Abs. 2 Nr. 2 SPO. Die Prüfungen umfassen i.d.R. jeweils 20 Minuten.

Zur Erfolgskontrolle der LV **IT-Sicherheitsmanagement für vernetzte Systeme** wird 6 Wochen im Voraus angekündigt, ob diese in Form einer schriftlichen Prüfung (Klausur) im Umfang von i.d.R. 60 min. nach § 4 Abs. 2 Nr. 1 SPO oder in Form einer mündlichen Prüfung im Umfang von i.d.R. 20 min. nach § 4 Abs. 2 Nr. 2 SPO stattfinden wird.

Die Erfolgskontrollen der Praktikas erfolgen als Erfolgskontrolle anderer Art nach § 4 Abs. 2 Nr. 3 SPO.

Die Gesamtnote des Moduls wird zu gleichen Teilen aus den Noten der Teilprüfungen gebildet und nach der ersten Kommastelle abgeschnitten.

Bedingungen

- Der Stoff der Vorlesung *Einführung in Rechnernetze* [24519] oder die Vorlesung *Vernetzte IT-Infrastrukturen* [24074] wird als Grundlage empfohlen.
- Die Vorlesung *Telematik* [24128] wird vorausgesetzt.

Es kann eine der folgenden Kombinationen gewählt werden:

- Modellierung und Simulation von Netzen und Verteilten Systemen (24669) und Praktikum Modellierung und Simulation von Netzen und verteilten Systemen (24878)
- Modellierung und Simulation von Netzen und Verteilten Systemen (24669) und IT-Sicherheitsmanagement für vernetzte Systeme (24149)
- IT-Sicherheitsmanagement für vernetzte Systeme (24149) und Netzsicherheit: Architekturen und Protokolle (24601)

Lernziele

Die Studierenden sollen

- Prinzipien zum Entwurf drahtloser Kommunikationssysteme erlernen und diese in verschiedenem Kontext anwenden können,
- Stärken und Schwachstellen von Kommunikationssystemen identifizieren können,
- die Leistungsfähigkeit von Protokollen in drahtlosen Netzen, sowie Netzen und Architekturen bewerten können,
- fortgeschrittene Protokolle, Architekturen und Algorithmen von drahtlosen Kommunikationsnetzen und Kommunikationssystemen beherrschen.

Inhalt

In diesem Modul werden verschiedene Aspekte von Kommunikationssystemen vertieft behandelt. Hierzu gehört neben den Anforderungen multimedialer und sicherer Kommunikation auch die Beherrschbarkeit und Realisierbarkeit großer Kommunikationsnetze und Kommunikationssystemen. Ein wichtiger Schwerpunkt hierbei ist Bewertung und Beherrschung der eingesetzten

Architekturen, Protokolle und Algorithmen. Großen Raum nehmen in den Lehrveranstaltungen aktuelle Entwicklungen der Telematik und die praktische Einsetzbarkeit ein.

Anmerkungen

Wurde die Lehrveranstaltung *Telematik* [24128] noch nicht geprüft, so muss diese als erste Prüfung oder zeitgleich mit der Prüfung zur zweiten ausgewählten Lehrveranstaltung geprüft werden.

Modul: Future Networking [IW4INFN]

Koordination: M. Zitterbart
Studiengang: Informationswirtschaft (M.Sc.)
Fach: Informatik

ECTS-Punkte	Zyklus	Dauer
8	Jedes Semester	1

Lehrveranstaltungen im Modul

Nr.	Lehrveranstaltung	SWS V/Ü/T	Sem.	LP	Lehrveranstaltungs- verantwortliche
24674	Next Generation Internet	2/0	S	4	R. Bless, M. Zitterbart
24132	Multimediakommunikation	2/0	W	4	R. Bless, M. Zitterbart
24643	Mobilkommunikation	2/0	W	4	O. Waldhorst, M. Zitterbart
24104	Internet of Everything	2/0	W	4	M. Zitterbart
24128	Telematik	3	W	6	M. Zitterbart

Erfolgskontrolle

Die Erfolgskontrollen der Lehrveranstaltungen erfolgen in Form von mündlichen Prüfungen nach § 4 Abs. 2 Nr. 2 SPO. Die Prüfungen umfassen jeweils i.d.R. 20 Minuten.

Die Gesamtnote des Moduls wird aus den mit Leistungspunkten gewichteten Noten der Teilprüfungen gebildet und nach der ersten Kommastelle abgeschnitten.

Es wird empfohlen, die mündlichen Prüfungen in Form einer Gesamtprüfung abzulegen.

Bedingungen

Die Lehrveranstaltung *Telematik* [24128] muss geprüft werden. Wurde sie noch nicht geprüft, so muss diese als erste Prüfung oder zeitgleich mit der Prüfung zur zweiten ausgewählten Lehrveranstaltung geprüft werden.

Empfehlungen

Der Stoff der Vorlesung *Einführung in Rechnernetze* [24519] oder der Vorlesung *Vernetzte IT-Infrastrukturen* [24074] wird als Grundlage empfohlen.

Lernziele

Die Studierenden sollen

- die Gründe der Schwächen heutiger Netze verstehen können,
- innovative Lösungsansätze kennenlernen,
- eine Vielfalt neuer, zukünftiger Netztechnologien kennenlernen und deren Bedarf erklären können,
- mögliche Migrationsansätze verstehen können.

Inhalt

Neue Prinzipien wie Internet der Dinge und selbstorganisierende Netze sind in diesem Modul ebenso Thema wie die Identifikation der Probleme in bisherigen Netzen und neuartige Lösungsansätze für diese Probleme. Dabei werden innovative Techniken vorgestellt, die sich insbesondere durch ihre Diversität auszeichnen, die von Multimediaübertragung, über Mobilitätsunterstützung, bis hin zu kleinsten, drahtlosen Netzen eingebetteter Systeme reicht.

Anmerkungen

Der Umfang der LV *Telematik* erhöht sich ab dem WS 13/14 auf **3 SWS** und **6 Leistungspunkte**, Prüfungen mit 4 LP stehen nur noch Wiederholern bis zum WS 14/15 zu Verfügung.

Die LV *Drahtlose Sensor-Aktor-Netze* wird ab WS 14/15 nicht mehr angeboten und ersetzt durch die LV *Internet of Everything*.

Modul: Networking [IW4INNW]

Koordination: M. Zitterbart
Studiengang: Informationswirtschaft (M.Sc.)
Fach: Informatik

ECTS-Punkte	Zyklus	Dauer
8	Jedes Semester	1

Lehrveranstaltungen im Modul

Nr.	Lehrveranstaltung	SWS V/Ü/T	Sem.	LP	Lehrveranstaltungs- verantwortliche
24128	Telematik	3	W	6	M. Zitterbart
24674	Next Generation Internet	2/0	S	4	R. Bless, M. Zitterbart
24669	Modellierung und Simulation von Netzen und Verteilten Systemen	2/0	S	4	H. Hartenstein
24132	Multimediakommunikation	2/0	W	4	R. Bless, M. Zitterbart
24601	Netzsicherheit: Architekturen und Protokolle	2/0	S	4	M. Schöller
PEprak	Praktikum Protocol Engineering	4	W	4	M. Zitterbart

Erfolgskontrolle

Die Erfolgskontrollen der **Vorlesungen** erfolgen in Form von mündlichen Prüfungen nach § 4 Abs. 2 Nr. 2 SPO. Die Prüfungen umfassen i.d.R. jeweils 20 Minuten.

Die Erfolgskontrolle zum **Praktikum Protocol Engineering** erfolgt benotet nach § 4 Abs. 2 Nr. 3 SPO als Erfolgskontrolle anderer Art.

Die Gesamtnote des Moduls wird aus den mit Leistungspunkten gewichteten Noten der Teilprüfungen gebildet und nach der ersten Kommastelle abgeschnitten.

Es wird empfohlen, die mündlichen Prüfungen in Form einer Gesamtprüfung abzulegen.

Bedingungen

Keine.

Empfehlungen

Der Stoff der Vorlesung *Einführung in Rechnernetze* [24519] oder der Vorlesung *Vernetzte IT-Infrastrukturen* [24074] wird als Grundlage empfohlen.

Lernziele

Der/die Studierende

- lernt Entwurfsprinzipien von drahtgebundenen Kommunikationssystemen kennen und wendet diese in neuen Kontexten an,
- identifiziert Probleme und Schwachstellen von Kommunikationssystemen,
- bewertet die Leistungsfähigkeit von Protokollen, Netzen und Architekturen kritisch,
- beherrscht fortgeschrittene Protokolle, Architekturen und Algorithmen von drahtgebundenen Kommunikationsnetzen und Kommunikationssystemen.

Inhalt

In diesem Modul werden verschiedene Aspekte von drahtgebundenen Kommunikationssystemen vertieft behandelt. Hierzu gehört neben den Anforderungen multimedialer und sicherer Kommunikation auch die Beherrschbarkeit und Realisierbarkeit großer Kommunikationsnetze und Kommunikationssysteme. Ein wichtiger Schwerpunkt hierbei ist Bewertung und Beherrschung der eingesetzten Architekturen, Protokolle und Algorithmen. Großen Raum nehmen in den Lehrveranstaltungen aktuelle und zukünftige Entwicklungen der Telematik ein.

Anmerkungen

Der Umfang der LV **Telematik** erhöht sich ab dem WS 13/14 auf **3 SWS** und **6 Leistungspunkte**, Prüfungen mit 4 LP stehen nur noch Wiederholern bis zum WS 14/15 zu Verfügung.

Modul: Netzsicherheit - Theorie und Praxis [IW4INNTP]

Koordination: M. Zitterbart
Studiengang: Informationswirtschaft (M.Sc.)
Fach: Informatik

ECTS-Punkte	Zyklus	Dauer
9	Jedes Semester	1

Lehrveranstaltungen im Modul

Nr.	Lehrveranstaltung	SWS V/Ü/T	Sem.	LP	Lehrveranstaltungs- verantwortliche
24601	Netzsicherheit: Architekturen und Protokolle	2/0	S	4	M. Schöller
24149	IT-Sicherheitsmanagement für vernetzte Systeme	2/1	W	5	H. Hartenstein
24629	Symmetrische Verschlüsselungsverfahren	2	S	3	J. Müller-Quade
24941	Sicherheit	3/1	S	6	D. Hofheinz
SemiKryp3	Seminar aus der Kryptographie	2	W/S	3	J. Müller-Quade

Erfolgskontrolle

Die Erfolgskontrolle erfolgt im Rahmen mündlicher Teilprüfungen nach § 4 Abs. 2 Nr. 2 SPO über die jeweils belegten Vorlesungen im Umfang von i. d. R. 20 Minuten. Das Seminar wird im Rahmen einer benoteten Erfolgskontrolle anderer Art nach § 4 Abs. 2 Nr. 3 SPO abgeprüft.

Die Erfolgskontrolle zu **Seminar aus Kryptographie** [SemiKryp3] erfolgt durch Ausarbeiten einer schriftlichen Seminararbeit sowie der Präsentation derselben als Erfolgskontrolle anderer Art nach § 4 Abs. 2 Nr. 3 SPO. Die Gesamtnote setzt sich aus den benoteten und gewichteten Erfolgskontrollen (in der Regel 50 % Seminararbeit, 50 % Präsentation) zusammen. Das Seminar kann in diesem Modul mit 2 LP belegt werden. Dies ist vorab mit dem Prüfer abzuklären.

Die Erfolgskontrolle zur LV **Sicherheit** erfolgt in Form einer schriftlichen Prüfung nach § 4 Abs. 2 Nr. 1 SPO im Umfang von i.d.R. 60 Minuten.

Zur Erfolgskontrolle der LV **IT-Sicherheitsmanagement für vernetzte Systeme** wird 6 Wochen im Voraus angekündigt, ob diese in Form einer schriftlichen Prüfung (Klausur) im Umfang von i.d.R. 60 min. nach § 4 Abs. 2 Nr. 1 SPO oder in Form einer mündlichen Prüfung im Umfang von i.d.R. 20 min. nach § 4 Abs. 2 Nr. 2 SPO stattfinden wird.

Die Gesamtnote des Moduls wird aus den mit Leistungspunkten gewichteten Noten der Teilprüfungen gebildet und nach der ersten Nachkommastelle abgeschnitten.

Es wird empfohlen, die Prüfungen als Blockprüfung abzulegen.

Bedingungen

- Es muss mindestens eine der folgenden Vorlesungen gewählt werden: Netzsicherheit: Architekturen und Protokolle [24601] oder IT-Sicherheitsmanagement für vernetzte Systeme [24149]
- Aus den folgenden Vorlesungen kann weiterhin gewählt werden: *Symmetrische Verschlüsselungsverfahren* [24629] oder *Sicherheit* [24941] oder *Seminar aus der Kryptographie* [SemiKryp3].

Empfehlungen

Die Vorlesung *Sicherheit* ist Grundlage dieses Moduls.

Lernziele

Der/Die Studierende soll

- die theoretischen Grundlagen sowie grundlegende Sicherheitsmechanismen aus der Netzwerksicherheit und der Kryptographie abrufen können.
- die Verfahren der Netzwerksicherheit und der Kryptographie verstehen und erklären können.
- in die Lage versetzt werden aktuelle wissenschaftliche Papiere lesen und verstehen zu können.
- die Sicherheit gegebener Lösungen kritisch beurteilen können und Angriffspunkte/Gefahren erkennen.
- eigene Sicherheitslösungen konzipieren können, etwa später im Rahmen einer Masterarbeit.

Inhalt

Das Modul soll vertiefte theoretische und praktische Aspekte der Netzwerksicherheit und Kryptographie vermitteln.

- Erarbeitung von Schutzzielen und Klassifikation von Bedrohungen
- Formale Beschreibung von Authentifikationssystemen
- Überblick über Möglichkeiten zu Seitenkanalangriffen
- Einführung in Schlüsselmanagement und Public-Key-Infrastrukturen
- Es werden aktuelle Forschungsfragen aus einigen der folgenden Gebieten behandelt:
 - Blockchiffren, Hashfunktionen
 - Public-Key-Verschlüsselung, digitale Signatur, Schlüsselaustausch
 - Bedrohungsmodelle und Sicherheitsdefinitionen
 - Modularer Entwurf und Protokollkomposition
 - Sicherheitsdefinitionen über Simulierbarkeit

Modul: Kommunikation und Datenhaltung [IW4INKD]

Koordination: K. Böhm, M. Zitterbart
Studiengang: Informationswirtschaft (M.Sc.)
Fach: Informatik

ECTS-Punkte 8	Zyklus Jedes 2. Semester, Sommersemester	Dauer 1
-------------------------	--	-------------------

Lehrveranstaltungen im Modul

Nr.	Lehrveranstaltung	SWS V/Ü/T	Sem.	LP	Lehrveranstaltungs- verantwortliche
24516	Datenbanksysteme	2/1	S	4	K. Böhm
24519	Einführung in Rechnernetze	2/1	S	4	M. Beigl, M. Zitterbart

Erfolgskontrolle

Die Erfolgskontrolle zur Lehrveranstaltung **Einführung in Rechnernetze** erfolgt in Form einer schriftlichen Prüfung nach § 4 Abs. 2 Nr. 1 SPO.

Die Erfolgskontrolle zur Lehrveranstaltung **Datenbanksysteme** erfolgt in Form einer schriftlichen Prüfung nach § 4 Abs. 2 Nr. 1 SPO.

Die Gesamtnote des Moduls wird aus den mit Leistungspunkten gewichteten Teilnoten der einzelnen Lehrveranstaltungen gebildet und nach der ersten Kommastelle abgeschnitten.

Bedingungen

Keine.

Lernziele

Der/die Studierende

- kennt die Grundlagen der Datenübertragung sowie den Aufbau von Kommunikationssystemen,
- ist mit der Zusammensetzung von Protokollen aus einzelnen Protokollmechanismen vertraut und konzipiert einfache Protokolle eigenständig,
- kennt und versteht das Zusammenspiel einzelner Kommunikationsschichten und Anwendungen,
- stellt den Nutzen von Datenbank-Technologie dar,
- definiert die Modelle und Methoden bei der Entwicklung von funktionalen Datenbank-Anwendungen, legt selbstständig einfache Datenbanken an und tätigt Zugriffe auf diese,
- kennt und versteht die entsprechenden Begrifflichkeiten und die Grundlagen der zugrundeliegenden Theorie.

Inhalt

Verteilte Informationssysteme sind nichts anderes als zu jeder Zeit von jedem Ort durch jedermann zugängliche, weltweite Informationsbestände. Den räumlich verteilten Zugang regelt die Telekommunikation, die Bestandsführung über beliebige Zeiträume und das koordinierte Zusammenführen besorgt die Datenhaltung. Wer global ablaufende Prozesse verstehen will, muss also sowohl die Datenübertragungstechnik als auch die Datenbanktechnik beherrschen, und dies sowohl einzeln als auch in ihrem Zusammenspiel.

Anmerkungen

Zur Lehrveranstaltung Datenbanksysteme [24516] ist es möglich als weitergehende Übung im Wahlfach das Modul *Weitergehende Übung Datenbanksysteme* [IN3INWDS] (dieses Modul wird zurzeit nicht angeboten) zu belegen.

Modul: Innovative Konzepte des Daten- und Informationsmanagements [IW4INIKDI]

Koordination: K. Böhm
Studiengang: Informationswirtschaft (M.Sc.)
Fach: Informatik

ECTS-Punkte	Zyklus	Dauer
8	Jedes Semester	1

Lehrveranstaltungen im Modul

Nr.	Lehrveranstaltung	SWS V/Ü/T	Sem.	LP	Lehrveranstaltungs- verantwortliche
24114	Analysetechniken für große Datenbestände	2/1	W	5	K. Böhm, E. Müller
db_impl	Datenbankimplementierung und Tuning	2/1	S	5	K. Böhm
2400020	Datenbankeinsatz	2/1	W	5	K. Böhm
24109	Datenhaltung in der Cloud	2/1	W	5	K. Böhm
24141	Informationsintegration und Web-Anwendungen	2	W	3	J. Mülle, A. Rashid
24605	Datenschutz und Privatheit in vernetzten Informationssystemen	2	S	3	K. Böhm, Buchmann
PLV	Praxis des Lösungsvertriebs	2	W/S	1	K. Böhm, Hellriegel
PUB	Praxis der Unternehmensberatung	2	W/S	1	K. Böhm, Stefan M. Lang
PMP	Projektmanagement aus der Praxis	2	S	1	K. Böhm, W. Schnober
24522	Weitergehende Übung zu Datenbanksysteme	0/1	S	1	K. Böhm
24111	Konzepte und Anwendungen von Workflowsystemen	3	W	5	J. Mülle, Silvia von Stackelberg
24310	Praktikum: Entwicklung von Algorithmen zum Outlier Mining	2	W	4	K. Böhm, E. Müller
2400015	Indexstrukturen für effiziente Anfragebearbeitung auf großen Datenbeständen	2	S	3	K. Böhm, E. Müller
24647	Data Mining Paradigmen und Methoden für komplexe Datenbestände	2/1	S	5	K. Böhm, E. Müller

Erfolgskontrolle

Die Modulprüfung erfolgt in Form von Teilprüfungen über die gewählten Lehrveranstaltungen des Moduls, mit denen in Summe die Mindestanforderung an LP erfüllt wird.

Die Erfolgskontrolle wird in der jeweiligen Lehrveranstaltungsbeschreibung erläutert.

Die Gesamtnote des Moduls wird aus den mit LP gewichteten Teilnoten der einzelnen Lehrveranstaltungen gebildet.

Bedingungen

Keine.

Empfehlungen

Falls keine Datenbankenkenntnisse vorhanden sind, sollte vorab das Modul *Kommunikation und Datenhaltung* belegt werden.

Lernziele

Der/die Studierende

- kennt das Gebiet der Informationssysteme als Forschungsgebiet in seinen unterschiedlichen Facetten und kann in diesem Bereich wissenschaftlichen arbeiten,
- entwickelt selbstständig Informationssysteme mit komplexer Struktur,
- strukturiert und führt Projekte mit nicht vorhersehbarer Schwierigkeit im Bereich der Informationssysteme,
- erklärt komplizierte Aspekte aus dem Themenbereich dieses Moduls sowohl anderen Experten als auch Außenstehenden und diskutiert fachbezogen und versiert.

Inhalt

Dieses Modul soll Studierende mit modernen Informationssystemen ausführlich vertraut machen, in Breite und Tiefe. 'Breite'

erreichen wir durch die ausführliche Betrachtung und die Gegenüberstellung unterschiedlicher Systeme und ihrer jeweiligen Zielsetzungen, 'Tiefe' durch die ausführliche Betrachtung der jeweils zugrundeliegenden Konzepte und wichtiger Entwurfsalternativen, ihre Beurteilung und die Auseinandersetzung mit Anwendungen.

Anmerkungen

Die Lehrveranstaltungen in diesem Modul werden unregelmäßig angeboten, die Prüfbarkeit ist aber immer gewährleistet.

Die Lehrveranstaltung **Datenbanken für räumlich-zeitliche Daten und für sich bewegende Objekte** wird nicht mehr angeboten, Prüfungen sind nur noch für Wiederholer bis zum WS 14/15 möglich.

Das **Praktikum: Entwicklung von Algorithmen zum Outlier Mining** wird nicht mehr angeboten, Prüfungen sind nur noch für Wiederholer bis zum WS 14/15 möglich.

Die Lehrveranstaltung **Analysetechniken für große Datenbestände** wurde bis zum WS 2013/14 unter dem Titel **Data Warehousing und Mining** geführt.

Modul: Data Warehousing und Mining in Theorie und Praxis [IW4INDWMTP]

Koordination: K. Böhm
Studiengang: Informationswirtschaft (M.Sc.)
Fach: Informatik

ECTS-Punkte	Zyklus	Dauer
9	Jedes Semester	1

Lehrveranstaltungen im Modul

Nr.	Lehrveranstaltung	SWS V/Ü/T	Sem.	LP	Lehrveranstaltungs- verantwortliche
24874	Praktikum: Analyse großer Datenbestände	2	S	4	K. Böhm
24114	Analysetechniken für große Datenbestände	2/1	W	5	K. Böhm, E. Müller
2400020	Datenbankeinsatz	2/1	W	5	K. Böhm
db_impl	Datenbankimplementierung und - Tuning	2/1	S	5	K. Böhm
24109	Datenhaltung in der Cloud	2/1	W	5	K. Böhm
2400015	Indexstrukturen für effiziente Anfrage- bearbeitung auf großen Datenbestän- den	2	S	3	K. Böhm, E. Müller
24647	Data Mining Paradigmen und Methoden für komplexe Datenbestände	2/1	S	5	K. Böhm, E. Müller

Erfolgskontrolle

Die Erfolgskontrolle erfolgt in Form einer mündlichen Prüfung im Umfang von i.d.R. 20 Minuten nach § 4 Abs. 2 Nr. 2 SPO über die gewählte Vorlesung.

Zusätzlich muss ein unbenoteter Übungsschein als Erfolgskontrolle anderer Art nach § 4 Abs. 2 Nr. 3 SPO für das Praktikum erbracht werden.

Die Modulnote ist die Note der mündlichen Prüfung.

Bedingungen

Mindestens ein Praktikum muss geprüft werden.

Empfehlungen

Es wird empfohlen, die LV *Data Warehousing und Mining* [24118] zu belegen, sofern diese nicht bereits geprüft wurde.

Lernziele

Die Studierenden sollen

- zum wissenschaftlichen Arbeiten im Bereich Informationssysteme befähigt werden und das Gebiet der Informationssysteme als Forschungsgebiet in ausgewählten unterschiedlichen Facetten kennen,
- komplizierte Aspekte aus dem Themenbereich dieses Moduls sowohl anderen Experten als auch Außenstehenden erklären und darüber diskutieren können,
- die Konzepte, Algorithmen, Techniken und ausgewählte Werkzeuge aus den Bereichen Data Warehousing und Data Mining kennen,
- mit den Herausforderungen in der Praxis der Datenanalyse vertraut sein und in der Lage sein, selbst Lösungen zu entwickeln.

Inhalt

Dieses Modul soll Studierende mit modernen Informationssystemen ausführlich vertraut machen, in Breite und Tiefe. 'Breite' erreichen wir durch die ausführliche Betrachtung und die Gegenüberstellung unterschiedlicher Systeme und ihrer jeweiligen Zielsetzungen, 'Tiefe' durch die ausführliche Betrachtung der jeweils zugrundeliegenden Konzepte und wichtiger Entwurfsalternativen, ihre Beurteilung und die Auseinandersetzung mit Anwendungen. Insbesondere sollen hier Data Warehousing Technologien und Data Mining Techniken nicht nur theoretisch betrachtet - sondern im Rahmen eines Praktikums in der Praxis ein- und umgesetzt werden.

Anmerkungen

Das Modul wird nicht mehr angeboten, es steht ein neues Modul **Analysetechniken für große Datenbestände in Theorie und Praxis** zur Verfügung.

Studierende die das Modul bereits begonnen haben, können ihre Prüfungsleistungen auf das neue Modul **Anaysetechniken für große Datenbestände in Theorie und Praxis** umbuchen lassen. Prüfungen sind nur noch für Wiederholer möglich. Die Lehrveranstaltung **Analysetechniken für große Datenbestände** wurde bis zum WS 2013/14 unter dem Titel **Data Warehousing und Mining** geführt.

Modul: Datenbanktechnologie in Theorie und Praxis [IW4INDBTP]

Koordination: K. Böhm
Studiengang: Informationswirtschaft (M.Sc.)
Fach: Informatik

ECTS-Punkte	Zyklus	Dauer
9	Jedes Semester	1

Lehrveranstaltungen im Modul

Nr.	Lehrveranstaltung	SWS V/Ü/T	Sem.	LP	Lehrveranstaltungs- verantwortliche
24286	Datenbankpraktikum	2	W	4	K. Böhm
praktvd	Praktikum Verteilte Datenhaltung	2	W	4	K. Böhm
24109	Datenhaltung in der Cloud	2/1	W	5	K. Böhm
24114	Analysetechniken für große Datenbestände	2/1	W	5	K. Böhm, E. Müller
2400020	Datenbankeinsatz	2/1	W	5	K. Böhm
db_impl	Datenbankimplementierung und - Tuning	2/1	S	5	K. Böhm
2400015	Indexstrukturen für effiziente Anfrage- bearbeitung auf großen Datenbestän- den	2	S	3	K. Böhm, E. Müller
24647	Data Mining Paradigmen und Methoden für komplexe Datenbestände	2/1	S	5	K. Böhm, E. Müller

Erfolgskontrolle

Die Erfolgskontrolle erfolgt in Form einer mündlichen Prüfung im Umfang von i.d.R. 20 Minuten nach § 4 Abs. 2 Nr. 2 SPO über die gewählte Vorlesung.

Zusätzlich muss ein unbenoteter Übungsschein als Erfolgskontrolle anderer Art nach § 4 Abs. 2 Nr. 3 SPO für das Praktikum erbracht werden.

Die Modulnote ist die Note der mündlichen Prüfung.

Bedingungen

Mindestens ein Praktikum muss geprüft werden.

Lernziele

Die Studierenden sollen

- zum wissenschaftlichen Arbeiten im Bereich Informationssysteme befähigt werden und das Gebiet der Informationssysteme als Forschungsgebiet in ausgewählten unterschiedlichen Facetten kennen,
- in der Lage sein, Informationssysteme mit komplexer Struktur selbst zu entwickeln,
- komplizierte Aspekte aus dem Themenbereich dieses Moduls sowohl anderen Experten als auch Außenstehenden erklären und darüber diskutieren können,
- (verteilte) Datenbanken einsetzen können und mit den einschlagigen Technologien vertraut sein.

Inhalt

Dieses Modul soll Studierende mit modernen Informationssystemen ausführlich vertraut machen, in Breite und Tiefe. 'Breite' erreichen wir durch die ausführliche Betrachtung und die Gegenüberstellung unterschiedlicher Systeme und ihrer jeweiligen Zielsetzungen, 'Tiefe' durch die ausführliche Betrachtung der jeweils zugrundeliegenden Konzepte und wichtiger Entwurfsalternativen, ihre Beurteilung und die Auseinandersetzung mit Anwendungen. Insbesondere sollen hier die Inhalte nicht nur theoretisch betrachtet - sondern im Rahmen eines Praktikums in der Praxis ein- und umgesetzt werden.

Anmerkungen

Die Lehrveranstaltungen in diesem Modul werden unregelmäßig angeboten, die Prüfbarkeit ist aber immer gewährleistet.

Das Praktikum: Entwicklung von Algorithmen zum Outlier Mining wird nicht mehr angeboten, Prüfungen sind nur noch für Wiederholer bis zum WS 14/15 möglich.

Die Lehrveranstaltung Analysetechniken für große Datenbestände wurde bis zum WS 2013/14 unter dem Titel Data Warehousing und Mining geführt.

Modul: Dynamische IT-Infrastrukturen [IW4INDITI]

Koordination: H. Hartenstein
Studiengang: Informationswirtschaft (M.Sc.)
Fach: Informatik

ECTS-Punkte	Zyklus	Dauer
9	Jedes Semester	2

Lehrveranstaltungen im Modul

Nr.	Lehrveranstaltung	SWS V/Ü/T	Sem.	LP	Lehrveranstaltungs- verantwortliche
24669	Modellierung und Simulation von Netzen und Verteilten Systemen	2/0	S	4	H. Hartenstein
24146	Ubiquitäre Informationstechnologien	2/1	W	5	M. Beigl
24878	Praktikum Modellierung und Simulation von Netzen und verteilten Systemen	0/2	S	5	H. Hartenstein
24149	IT-Sicherheitsmanagement für vernetzte Systeme	2/1	W	5	H. Hartenstein
24074	Data and Storage Management	2	W	4	B. Neumair
INS	Integriertes Netz- und Systemmanagement	2	S	4	B. Neumair
24617	Parallelrechner und Parallelprogrammierung	2/0	S	4	A. Streit
2400050	Verteiltes Rechnen	2	W	4	A. Streit

Erfolgskontrolle

Die Erfolgskontrolle der Vorlesungen erfolgt in Form von mündlichen Prüfungen im Umfang von i.d.R. 20 Minuten je Lehrveranstaltung nach § 4 Abs. 2 Nr. 2 der SPO.

Zur Erfolgskontrolle der LV **IT-Sicherheitsmanagement für vernetzte Systeme** wird 6 Wochen im Voraus angekündigt, ob diese in Form einer schriftlichen Prüfung (Klausur) im Umfang von i.d.R. 60 min. nach § 4 Abs. 2 Nr. 1 SPO oder in Form einer mündlichen Prüfung im Umfang von i.d.R. 20 min. nach § 4 Abs. 2 Nr. 2 SPO stattfinden wird.

Die Erfolgskontrolle der Seminare und Praktika erfolgt als benotete Erfolgskontrolle anderer Art nach § 4 Abs. 2 Nr. 3 SPO.

Die Gesamtnote des Moduls wird zu gleichen Teilen aus den Noten der Teilprüfungen gebildet und nach der ersten Kommastelle abgeschnitten.

Bedingungen

Das *Praktikum Modellierung und Simulation von Netzen und verteilten Systemen* kann nur belegt werden wenn auch die Lehrveranstaltung *Modellierung und Simulation von Netzen und verteilten Systemen* belegt wird.

Empfehlungen

Der Stoff der Vorlesung *Einführung in Rechnernetze* wird als Grundlage empfohlen.

Lernziele

Die Studierenden sollen sowohl bewährte als auch neuartige Konzepte zur Umsetzung von IT-Infrastrukturen kennenlernen. Dabei wird der hohen Dynamik, die bei modernen IT Dienstleistern vermehrt anzutreffen ist, besonders Rechnung getragen.

Im Einzelnen sind dies:

- Kennenlernen bewährter und neuartiger Konzepte von IT-Infrastrukturen
- Anwendung von Methoden zur Bewertung und Analyse dynamischer IT-Infrastrukturen
- Bewerten von Werkzeugen, Protokollen und Vorgehensweisen beim Betrieb und Management dynamischer IT-Infrastrukturen
- Beurteilen von Stärken und Schwächen von IT-Infrastrukturen
- Einblick in den praktischen Betrieb dynamischer IT-Infrastrukturen anhand der Umsetzung im Rahmen des Steinbuch Centre for Computing (SCC)

Inhalt

In diesem Modul werden verschiedene Aspekte dynamischer IT-Infrastrukturen wie Auslegung, Planung, Konzeption, Entwicklung, Betrieb, Leistungsbewertung sowie Optimierung behandelt. Die Thematik wird sowohl einer theoretisch-fundierte Betrachtung unterzogen, als auch aus dem Blickwinkel praktischer Erfahrungen des alltäglichen Einsatzes betrachtet. Das Stein-

buch Centre for Computing (SCC), dem die Lehrenden angehören, bildet als moderner IT-Dienstleister ein ideales Lernobjekt, das diese Betrachtungsweisen in lebendiger Form vereint.

Anmerkungen

Die LV **Web Engineering** wurde letztmalig im WS 13/14 durchgeführt. Prüfungen werden noch bis SS 2015 für Wiederholer angeboten.

Die LV **Verteilte Systeme - Grid und Cloud** wurde letztmalig im WS 13/14 durchgeführt. Prüfungen werden noch bis SS 2015 für Wiederholer angeboten.

Ab dem WS 14/15 steht eine neue LV **Verteiltes Rechnen** zur Verfügung.

Modul: Biosignalverarbeitung [IW4INBSV]

Koordination: T. Schultz
Studiengang: Informationswirtschaft (M.Sc.)
Fach: Informatik

ECTS-Punkte 9	Zyklus Jedes Semester	Dauer 1
-------------------------	---------------------------------	-------------------

Lehrveranstaltungen im Modul

Nr.	Lehrveranstaltung	SWS V/Ü/T	Sem.	LP	Lehrveranstaltungs- verantwortliche
24105	Biosignale und Benutzerschnittstellen	4	W	6	T. Schultz, C. Herff, D. Heger
24600	Multilinguale Mensch-Maschine-Kommunikation	4	S	6	T. Schultz, F. Putze
24612	Kognitive Modellierung	2	S	3	T. Schultz, F. Putze
24103	Design und Evaluation innovativer Benutzerschnittstellen	2	W	3	T. Schultz, F. Putze, M. Georgi
BCI	Brain-Computer Interfaces	2	S	3	T. Schultz, C. Herff, D. Heger

Erfolgskontrolle

Es wird 6 Wochen im Voraus angekündigt, ob die Erfolgskontrolle ganz oder teilweise in Form einer schriftlichen Prüfung (Klausur) im Umfang von i.d.R. 1-3h nach § 4 Abs. 2 Nr. 1 SPO und/oder in Form einer mündlichen Prüfung im Umfang von i.d.R. 15-45 min. nach § 4 Abs. 2 Nr. 2 SPO stattfinden wird. Der exakte Umfang der Erfolgskontrollen hängt von der Form (mündlich/schriftlich) der Teilprüfungen ab.

Terminvereinbarung bitte per E-Mail an: helga.scherer@kit.edu. Es wird empfohlen, sich frühzeitig um einen Prüfungstermin zu kümmern.

Bedingungen

Entweder die Vorlesung *Biosignale und Benutzerschnittstellen* oder die Vorlesung *Multilinguale Mensch-Maschine-Kommunikation* muss geprüft werden.

Lernziele

- Einführung in Biosignale, insbesondere der Signale Sprache, Bewegung, Hirn- und Muskelaktivität
- Grundlagen der Entstehung und Erfassung von Biosignalen
- Grundlagen der automatische Erkennung und Interpretation von Biosignalen
- Theoretische Grundlagen der Biosignalverarbeitung
- Theoretische Grundlagen der statistischen Modellierung
- Beschreibung des gegenwärtigen Stands in Forschung und Entwicklung
- Zahlreiche Anwendungsbeispiele zur Veranschaulichung des Forschungsstandes
- Einschätzung des Potentials, Herausforderungen und Grenzen von Biosignalen für die Mensch-Maschine Interaktion

Inhalt

Das Modul *Biosignalverarbeitung* führt Studierende in die Grundlagen und Anwendungen der maschinellen Erfassung, Verarbeitung, und Interpretation von Biosignalen ein. Dazu wird zunächst erläutert, wie Biosignale entstehen, wie sie erfasst und vorverarbeitet werden. Anschließend werden die Grundlagen statistischer Modellierungsverfahren beschrieben, wie sie in gegenwärtigen Systemen verwendet werden. Zahlreiche Anwendungsbeispiele moderner Systeme veranschaulichen den praktischen Einsatz für die Mensch-Maschine Interaktion.

Modul: Sprachverarbeitung [IW4INSV]

Koordination: T. Schultz
Studiengang: Informationswirtschaft (M.Sc.)
Fach: Informatik

ECTS-Punkte 9	Zyklus Jedes Semester	Dauer 1
-------------------------	---------------------------------	-------------------

Lehrveranstaltungen im Modul

Nr.	Lehrveranstaltung	SWS V/Ü/T	Sem.	LP	Lehrveranstaltungs- verantwortliche
24145	Grundlagen der Automatischen Spracherkennung	4	W	6	A. Waibel, Sebastian Stüker
24600	Multilinguale Mensch-Maschine-Kommunikation	4	S	6	T. Schultz, F. Putze
24298	Praktikum Automatische Spracherkennung	2	W	3	A. Waibel, Stüker
24103	Design und Evaluation innovativer Benutzerschnittstellen	2	W	3	T. Schultz, F. Putze, M. Georgi
mse	Seminar: Multilinguale Spracherkennung	2	W	3	A. Waibel, S. Stüker, M. Müller
NNsem	Seminar: Neuronale Netze und künstliche Intelligenz	2	W	3	A. Waibel, T. Asfour, J. Gehring, S. Stüker
2400007	Verarbeitung natürlicher Sprache und Dialogmodellierung	2	W	3	J. Niehues, M. Schmidt, L. Zhang, A. Waibel

Erfolgskontrolle

Es wird 6 Wochen im Voraus angekündigt, ob die Erfolgskontrolle ganz oder teilweise in Form einer schriftlichen Prüfung (Klausur) im Umfang von i.d.R. 1-3h nach § 4 Abs. 2 Nr. 1 SPO und/oder in Form einer mündlichen Prüfung im Umfang von i.d.R. 15-45 min. nach § 4 Abs. 2 Nr. 2 SPO stattfinden wird. Der exakte Umfang der Erfolgskontrollen hängt von der Form (mündlich/schriftlich) der Teilprüfungen ab.

Für das Praktikum **Automatische Spracherkennung** muss zusätzlich ein unbenoteter Schein als Erfolgskontrolle anderer Art nach § 4 Abs. 2 Nr. 3 SPO erbracht werden.

Für das Seminar **Multilinguale Spracherkennung** muss zusätzlich ein unbenoteter Schein als Erfolgskontrolle anderer Art nach § 4 Abs. 2 Nr. 3 SPO erbracht werden.

Für das Seminar **Dialogmodellierung für Mensch-Maschine-Interaktion** muss zusätzlich ein unbenoteter Schein als Erfolgskontrolle anderer Art nach § 4 Abs. 2 Nr. 3 SPO erbracht werden.

Für das Seminar **Neuronale Netze und künstliche Intelligenz** muss zusätzlich ein unbenoteter Schein als Erfolgskontrolle anderer Art nach § 4 Abs. 2 Nr. 3 SPO erbracht werden.

Terminvereinbarung bitte per E-Mail an: helga.scherer@kit.edu. Es wird empfohlen, sich frühzeitig um einen Prüfungstermin zu kümmern.

Bedingungen

Keine.

Lernziele

- Einführung in die Grundlagen der maschinellen Verarbeitung natürlicher Sprache, insbesondere in die Erkennung, Interpretation, sowie die Übersetzung gesprochener Sprache
- Theoretische Grundlagen der Sprachsignalverarbeitung
- Theoretische Grundlagen statistischer Verfahren zur Modellierung und Verarbeitung von Sprache
- Grundlagen maschineller Lernverfahren in der Sprachverarbeitung
- Beschreibung des gegenwärtigen Stands in Forschung und Entwicklung
- Zahlreiche Anwendungsbeispiele zur Veranschaulichung des Forschungsstandes
- Einschätzung des Potentials, Herausforderungen und Grenzen der Sprachverarbeitung für die Mensch-Maschine Interaktion und die zwischenmenschliche Kommunikation

Inhalt

Das Modul *Sprachverarbeitung* führt Studierende in die Grundlagen und Anwendungen der maschinellen Verarbeitung natürlicher Sprache ein, insbesondere in die automatische Erkennung und Übersetzung gesprochener Sprache. Dazu werden die Grundlagen statistischer Modellierungsverfahren beschrieben, wie sie in gegenwärtigen Systemen verwendet werden. Zahlreiche Anwendungsbeispiele moderner Hochleistungssysteme veranschaulichen den praktischen Einsatz für die Mensch-Maschine Interaktion und die zwischenmenschliche Kommunikation.

Anmerkungen

Vorlesungsfolien zu den Veranstaltungen sind als pdf auf <http://csl.anthropomatik.kit.edu> verfügbar.

Aktuelle Literatur wird in den Vorlesungen bekanntgegeben.

Das **Seminar: Dialogmodellierung für Mensch-Maschine-Interaktion** wird nicht mehr angeboten.

Modul: Kurven und Flächen [IW4INKUF]

Koordination: H. Prautzsch
Studiengang: Informationswirtschaft (M.Sc.)
Fach: Informatik

ECTS-Punkte 9	Zyklus Jedes Semester	Dauer 1
-------------------------	---------------------------------	-------------------

Lehrveranstaltungen im Modul

Nr.	Lehrveranstaltung	SWS V/Ü/T	Sem.	LP	Lehrveranstaltungs- verantwortliche
KFCAD2	Kurven und Flächen im CAD I	2	S	3	H. Prautzsch
CFD2	Kurven und Flächen im CAD II	2	W	3	H. Prautzsch
KFCAD3	Kurven und Flächen im CAD III	2	W/S	3	H. Prautzsch
rsp	Rationale Splines	2 oder 2/1	W	3 oder 5	H. Prautzsch
24626	Unterteilungsalgorithmen	2	W	3	H. Prautzsch
24122	Netze und Punktwolken	2	W	3	H. Prautzsch
ADG	Angewandte Differentialgeometrie	2	W	3	H. Prautzsch
GGG	Geometrische Grundlagen der Geometrie- verarbeitung	2	W	3	H. Prautzsch

Erfolgskontrolle

Die Erfolgskontrolle erfolgt in Form einer mündlichen Gesamtprüfung im Umfang von i.d.R. 45 Minuten nach § 4 Abs. 2 Nr. 2 SPO.

Die Modulnote ist die Note der mündlichen Prüfung.

Bedingungen

Keine.

Lernziele

In diesem Modul werden Techniken und Algorithmen vermittelt, die zur Darstellung, Generierung, Rekonstruktion, Modifizierung, Animierung und Analyse von Freiformgeometrie (Kurven, Flächen und Körper) in verschiedenen Anwendungsgebieten eingesetzt werden. Das Ziel besteht in dem Erlernen solcher Verfahren, ihrer geometrischen und mathematischen Grundlagen und Zusammenhänge sowie ihrer algorithmischen und numerischen Eigenschaften und Besonderheiten.

Außerdem soll dieses Modul den Hörer in die Lage versetzen, typische Anwendungsaufgaben und insbesondere eine Masterarbeit in diesem Gebiet erfolgreich bearbeiten zu können.

Inhalt

In diesem Modul werden Techniken und Algorithmen vermittelt, die zur Darstellung, Generierung, Rekonstruktion, Modifizierung, Animierung und Analyse von Freiformgeometrie (Kurven, Flächen und Körper) in verschiedenen Anwendungsgebieten eingesetzt werden.

Anmerkungen

Die Veranstaltungen dieses Moduls werden zum Teil im Wechsel angeboten. Zur Vorlesungsplanung siehe: <http://i33www.ira.uka.de/pages/Lehre/VertiefungsgebietComputergraphik.html>

Die Lehrveranstaltung **Rationale Splines** wird in diesem Modul ohne Übung angeboten und umfasst 3 LP.

Modul: Kontextsensitive ubiquitäre Systeme [IN4INKUS]

Koordination: M. Beigl
Studiengang: Informationswirtschaft (M.Sc.)
Fach: Informatik

ECTS-Punkte	Zyklus	Dauer
9	Jedes Semester	2

Lehrveranstaltungen im Modul

Nr.	Lehrveranstaltung	SWS V/Ü/T	Sem.	LP	Lehrveranstaltungs- verantwortliche
24658	Kontextsensitive Systeme	2	S	4	M. Beigl
24895	Praktikum: Kontextsensitive ubiquitäre Systeme	4	S	5	M. Beigl
24844	Seminar: ubiquitäre Systeme	2	W/S	4	M. Beigl
24146	Ubiquitäre Informationstechnologien	2/1	W	5	M. Beigl
24696	Lesegruppe Kontextsensitive Systeme	1	S	1	M. Beigl

Erfolgskontrolle

Die Erfolgskontrollen der Vorlesungen erfolgen in Form von mündlichen Prüfungen nach § 4 Abs. 2 Nr. 2 SPO. Die Prüfungen umfassen i.d.R. jeweils 20 Minuten. Es wird empfohlen, die mündlichen Prüfungen in Form einer Gesamtprüfung abzulegen. Die Erfolgskontrolle der Seminare und Praktika erfolgt als benotete Erfolgskontrolle anderer Art nach § 4 Abs. 2 Nr. 3 SPO. Die Gesamtnote des Moduls wird zu gleichen Teilen aus den Noten der Teilprüfungen gebildet und nach der ersten Kommastelle abgeschnitten.

Bedingungen

Keine.

Lernziele

Die Studierenden sollen Grundlagen und Konzepte der Kontexterkenkung und -verarbeitung verstehen, anwenden, analysieren und bewerten können. Insbesondere lernen die Studierenden

- Methoden und Konzepte zur Sensordatenverarbeitung und Kontextverarbeitung,
- Techniken zur Konstruktion, Analyse und Evaluation kontextsensitiver ubiquitärer Systeme.

Inhalt

Unter kontextsensitiven Systemen versteht man Computer, die ihren umgebenden Kontext erfassen, analysieren und aus den Informationen Schlussfolgerungen ziehen können. Beispiele für aktuelle kontextsensitive Systeme sind SmartPhones, die z.B. mit Hilfe der eingebauten Sensorik auf die Umgebungsbedingungen reagieren und Sprachausgabe und Textausgaben automatisch anpassen. Inhalt des Moduls sind sowohl die technischen Grundlagen (Technik), als auch algorithmische Verfahren (Theorie) und Software (Praxis) für kontextsensitive Systeme.

Es werden verschiedene Aspekte kontextsensitiver ubiquitärer Systeme behandelt. Insbesondere:

- Sensorik und Sensordatenverarbeitung in der Kontextverarbeitung,
- Kontexterkenkung und kontextuelles Schließen,
- Repräsentation von Kontext,
- Programmierung kontextsensitiver ubiquitärer Systeme,
- implizite Interaktionsmethoden und Evaluation kontextsensitiver ubiquitärer Systeme.

Anmerkungen

Das **Seminar: Internet of Things and Services** wird nicht mehr angeboten.

Modul: Mensch-Maschine Interaktion [IN4INMMI]

Koordination: M. Beigl
Studiengang: Informationswirtschaft (M.Sc.)
Fach: Informatik

ECTS-Punkte	Zyklus	Dauer
9	Jedes Semester	2

Lehrveranstaltungen im Modul

Nr.	Lehrveranstaltung	SWS V/Ü/T	Sem.	LP	Lehrveranstaltungs- verantwortliche
24844	Seminar: ubiquitäre Systeme	2	W/S	4	M. Beigl
24875	Praktikum: Sensorbasierte HCI Systeme	4	S	5	M. Beigl
24659	Mensch-Maschine-Interaktion	2	S	4	M. Beigl, Takashi Miyaki
24146	Ubiquitäre Informationstechnologien	2/1	W	5	M. Beigl
24697	Lesegruppe Mensch-Maschine-Interaktion	1	S	1	M. Beigl
24648	Gestaltungsgrundsätze für interaktive Echtzeitsysteme	2	S	3	E. Peinsipp-Byma, O. Sauer

Erfolgskontrolle

Die Erfolgskontrollen der Vorlesungen erfolgen in Form von mündlichen Prüfungen nach § 4 Abs. 2 Nr. 2 SPO. Die Prüfungen umfassen i.d.R. jeweils 20 Minuten. Es wird empfohlen, die mündlichen Prüfungen in Form einer Gesamtprüfung abzulegen. Die Erfolgskontrolle der Seminare und Praktika erfolgt als benotete Erfolgskontrolle anderer Art nach § 4 Abs. 2 Nr. 3 SPO. Die Gesamtnote des Moduls wird zu gleichen Teilen aus den Noten der Teilprüfungen gebildet und nach der ersten Kommastelle abgeschnitten.

Bedingungen

Keine.

Lernziele

Nach Abschluss des Moduls besitzen die Studierenden grundlegende Kenntnisse über das Gebiet Mensch-Maschine-Interaktion. Sie beherrschen grundlegende Techniken zur Bewertung von Benutzerschnittstellen, kennen grundlegende Regeln und Techniken zur Gestaltung von Benutzerschnittstellen und besitzen Wissen über existierende Benutzerschnittstellen und deren Funktion.

Inhalt

In diesem Modul werden Grundlagen und fortgeschrittene Themen der Mensch-Maschine-Interaktion behandelt. Insbesondere:

- Informationsverarbeitung des Menschen,
- Designgrundlagen und Designmethoden,
- Ein- und Ausgabeeinheiten für Computer,
- eingebettete Systeme und mobile Geräte,
- ubiquitäre Systeme und Appliances,
- Entwurf von Benutzerschnittstellen,
- Entwurf von Benutzungsschnittstellen,
- Modellierung von Benutzungsschnittstellen,
- Evaluierung von Systemen zur Mensch-Maschine-Interaktion

Anmerkungen

Das **Seminar: Internet of Things and Services** wird nicht mehr angeboten.

Modul: Algorithmen der Computergrafik [IW4INACG]

Koordination: H. Prautzsch
Studiengang: Informationswirtschaft (M.Sc.)
Fach: Informatik

ECTS-Punkte	Zyklus	Dauer
9	Jedes Semester	1

Lehrveranstaltungen im Modul

Nr.	Lehrveranstaltung	SWS V/Ü/T	Sem.	LP	Lehrveranstaltungs- verantwortliche
24122	Netze und Punktwolken	2	W	3	H. Prautzsch
24173	Medizinische Simulationssysteme I	2	W	3	R. Dillmann, Speidel
24676	Medizinische Simulationssysteme II	2	S	3	R. Dillmann, Unterhinninghofen, Suwelack
24175	Geometrische Optimierung	2	W	3	H. Prautzsch
ALGG	Algorithmische Geometrie	3	S	5	M. Nöllenburg, D. Wagner
24626	Unterteilungsalgorithmen	2	W	3	H. Prautzsch
24884	Praktikum Geometrisches Modellieren	2	S	3	H. Prautzsch, Diziol
ALGK	Algorithmische Kartografie	2/1		5	M. Nöllenburg, D. Wagner

Erfolgskontrolle

Die Erfolgskontrolle erfolgt in Form einer mündlichen Gesamtprüfung über die Vorlesungen im Umfang von i.d.R. 40 Minuten nach § 4 Abs. 2 Nr. 2 SPO.

Die Modulnote ist die Note der mündlichen Prüfung.

Bedingungen

1. In eine Prüfung kann maximal eine der vier Vorlesungen **Medizinische Simulationssysteme I**, **Medizinische Simulationssysteme II**, **Algorithmische Geometrie**, **Algorithmische Kartografie**, eingebracht werden.
2. Übungen, die zu Vorlesungen dieses Moduls angeboten werden, sind nicht Bestandteil dieses Moduls und werden in Prüfungen zu diesem Modul nicht berücksichtigt.
3. Im **Vertiefungsfach Computergrafik** muss mindestens eines der folgenden Module geprüft werden: **Kurven und Flächen** [IW4INKUF], **Algorithmen der Computergrafik** [IW4INACG], **Fortgeschrittene Flächenkonstruktionen** [IN4INFK], **Digitale Flächen** [IN4INDF], **Computergrafik** [IN4INCG], **Fotorealistische Bildsynthese** [IN4INFB], **Interaktive Computergrafik** [IN4INIC], **Fortgeschrittene Computergrafik** [IN4INFC], **Visualisierung** [IN4INVIS], **Rationale Splines** [IN4INRS].

Lernziele

Erlangen fundierte Kenntnisse im Bereich der Geometrischen Modellierung und Computergrafik mit ihren Anwendungsbereichen CAD/CAGD und Medizinische Simulation.

Inhalt

Modul: Grundlagen und Anwendungen der IT-Sicherheit [IW4INGAS]

Koordination: J. Müller-Quade
Studiengang: Informationswirtschaft (M.Sc.)
Fach: Informatik

ECTS-Punkte	Zyklus	Dauer
8	Jedes 2. Semester, Sommersemester	1

Lehrveranstaltungen im Modul

Nr.	Lehrveranstaltung	SWS V/Ü/T	Sem.	LP	Lehrveranstaltungs- verantwortliche
24941	Sicherheit	3/1	S	6	D. Hofheinz
SemiKryp2	Seminar aus der Kryptographie	2	W/S	2	J. Müller-Quade

Erfolgskontrolle

Die Erfolgskontrolle zu Sicherheit [24941] erfolgt in Form einer schriftlichen Prüfung nach § 4, Abs. 2, Nr. 1 SPO im Umfang von i.d.R. 60 Minuten.

Die Erfolgskontrolle zu Seminar aus der Kryptographie [SemiKryp2] erfolgt durch Ausarbeiten einer schriftlichen Seminararbeit sowie der Präsentation derselben als Erfolgskontrolle anderer Art nach § 4 Abs. 2 Nr. 3 SPO. Die Note setzt sich aus den benoteten und gewichteten Erfolgskontrollen (in der Regel 50 % Seminararbeit, 50 % Präsentation) zusammen. Das Seminar kann in diesem Modul mit 2 LP belegt werden. Dies ist vorab mit dem Prüfer abzuklären.

Die Gesamtnote des Moduls wird aus den mit Leistungspunkten gewichteten Noten der Teilprüfungen gebildet und nach der ersten Nachkommastelle abgeschnitten.

Bedingungen

Keine.

Lernziele

Der/Die Studierende

- kennt die grundlegenden Sicherheitsmechanismen aus der Computersicherheit,
- versteht und erklärt die Mechanismen der Computersicherheit,
- liest und versteht aktuelle wissenschaftliche Artikel,
- beurteilt die Sicherheit gegebener Verfahren und erkennt Gefahren,
- wendet Mechanismen der Computersicherheit in neuem Umfeld an.
- setzt sich im Rahmen des Seminars mit einem abgegrenzten Problem im Bereich der Kryptographie auseinander,
- analysiert und diskutiert thematisch den einzelnen Disziplinen zugeordnete Problemstellungen im Rahmen der Veranstaltungen und in der abschließenden Seminararbeit,
- erörtert, präsentiert und verteidigt fachspezifische Argumente innerhalb einer vorgegebenen Aufgabenstellung,
- organisiert die Erarbeitung der abschließenden Seminararbeiten weitestgehend selbstständig.

Inhalt

- Theoretische und praktische Aspekte der Computersicherheit
- Erarbeitung von Schutzziele und Klassifikation von Bedrohungen
- Vorstellung und Vergleich verschiedener formaler Access-Control-Modelle
- Formale Beschreibung von Authentifikationssystemen, Vorstellung und Vergleich verschiedener Authentifikationsmethoden (Kennworte, Biometrie, Challenge-Response-Protokolle)
- Analyse typischer Schwachstellen in Programmen und Web-Applikationen sowie Erarbeitung geeigneter Schutzmassnahmen/Vermeidungsstrategien
- Einführung in Schlüsselmanagement und Public-Key-Infrastrukturen
- Vorstellung und Vergleich gängiger Sicherheitszertifizierungen
- Blockchiffren, Hashfunktionen, elektronische Signatur, Public-Key-Verschlüsselung bzw. digitale Signatur (RSA, ElGamal) sowie verschiedene Methoden des Schlüsselaustauschs (z.B. Diffie-Hellman)
- Einführung in beweisbare Sicherheit mit einer Vorstellung der grundlegenden Sicherheitsbegriffe (wie IND-CCA)
- Darstellung von Kombinationen kryptographischer Bausteine anhand aktuell eingesetzter Protokolle wie Secure Shell (SSH) und Transport Layer Security (TLS)

Modul: Parallelverarbeitung [IW4INPV]

Koordination: W. Karl
Studiengang: Informationswirtschaft (M.Sc.)
Fach: Informatik

ECTS-Punkte	Zyklus	Dauer
9	Jedes Semester	1

Lehrveranstaltungen im Modul

Nr.	Lehrveranstaltung	SWS V/Ü/T	Sem.	LP	Lehrveranstaltungs- verantwortliche
24161	Mikroprozessoren II	2	W	3	W. Karl
24117	Heterogene parallele Rechensysteme	2	W	3	W. Karl
24660	Softwareentwicklung für moderne, parallele Plattformen	2	S	3	W. Tichy
24112	Multikern-Rechner und Rechnerbündel	2	W	3	W. Tichy
24606	Modelle der Parallelverarbeitung	3	S	5	T. Worsch
24622	Algorithmen in Zellularautomaten	2/1	S	5	T. Worsch
24293	Praxis der Multikern-Programmierung: Werkzeuge, Modelle, Sprachen	4	W	6	W. Tichy, T. Karcher, L. Rodriguez
24602	Parallele Algorithmen	2/1	W	5	P. Sanders
APS	Automatische Parallelisierung von Software	2/1	S	4	F. Padberg
ASH	Algorithmen für Speicherhierarchien	2		5	P. Sanders, N. Sitchinava

Erfolgskontrolle

Die Erfolgskontrolle erfolgt in Form von mündlichen Prüfungen nach § 4 Abs. 2 Nr. 2 SPO zu den jeweiligen gewählten Lehrveranstaltungen.

Für die Vorlesung *Praxis der Multikern-Programmierung: Werkzeuge, Modelle, Sprachen* [24293] erfolgt die Erfolgskontrolle als benotete Erfolgskontrolle anderer Art nach § 4 Abs. 2 Nr. 3 SPO. Die Erfolgskontrolle wird in der LV-Beschreibung genauer erläutert.

Die Erfolgskontrolle zur Vorlesung *Multikern-Rechner und Rechnerbündel* [24112] erfolgt in Form einer schriftliche Prüfung nach § 4 Abs. 2 Nr. 1 SPO.

Die Erfolgskontrolle zur LV *Parallele Algorithmen* erfolgt in Form einer mündlichen Prüfung nach § 4 Abs. 2 Nr. 2 SPO und einer Übung als Erfolgskontrolle anderer Art nach § 2 Abs. 2 Nr. 3. Gewichtung: 80 % mündliche Prüfung, 20 % Übung.

Die Gesamtnote des Moduls wird aus den mit LP gewichteten Teilnoten gebildet und nach der ersten Kommastelle abgeschnitten.

Bedingungen

Die Vorlesung *Praxis der Multikern-Programmierung* kann nicht im Studiengang Informationswirtschaft geprüft werden.

Lernziele**Inhalt****Anmerkungen**

Die Lehrveranstaltung *Algorithmen für Speicherhierarchien* findet unregelmäßig statt, Auskünfte erteilt das Institut für Theoretische Informatik, Prof. Sanders.

Modul: Web Engineering [IW4INWEBE]

Koordination: H. Hartenstein
Studiengang: Informationswirtschaft (M.Sc.)
Fach: Informatik

ECTS-Punkte	Zyklus	Dauer
4	Jedes 2. Semester, Wintersemester	1

Erfolgskontrolle

Die Erfolgskontrolle erfolgt in Form einer mündlichen Prüfung im Umfang von i.d.R. 20 Minuten nach § 4 Abs. 2 Nr. 2 der SPO. Die Modulnote ist die Note der mündlichen Prüfung.

Bedingungen

Keine.

Lernziele

- Der Studierende soll die Grundbegriffe des Web Engineering erlernen und in aktuelle Methoden und Techniken eingeführt werden.
- Studierende eignen sich Wissen über aktuelle Web-Technologien an und erlernen Grundkenntnisse zum eigenständigen Anwendungsentwurf und Management von Web-Projekten im praxisnahen Umfeld.
- Studierende erlernen praktische Methoden zur Analyse von Standards und Technologien im Web. Die Arbeit und der Umgang mit wissenschaftlichen Texten und Standard-Spezifikationen in englischer Fachsprache werden in besonderem Maße gefördert.
- Die Studierenden können Probleme und Anforderungen im Bereich des Web Engineering analysieren, strukturieren und beschreiben.

Inhalt

Das Modul gibt eine Einführung in die Disziplin Web Engineering. Im Vordergrund stehen Vorgehensweisen und Methoden, die zu einer systematischen Konstruktion webbasierter Anwendungen und Systeme führen. Auf dedizierte Phasen und Aspekte der Lebenszyklen von Web-Anwendungen wird ebenfalls eingegangen. Dabei wird das Phänomen „Web“ aus unterschiedlichen Perspektiven, wie der des Web Designers, Analysten, Architekten oder Ingenieurs, betrachtet und Methoden zum Umgang mit Anforderungen, Web Design, Architektur, Entwicklung und Management werden diskutiert. Es werden Verfahren zur systematischen Konstruktion von Web-Anwendungen und agilen Systemen vermittelt, die wichtige Bereiche, wie Anforderungsanalyse, Konzepterstellung, Entwurf, Entwicklung, Testen sowie Betrieb, Wartung und Evolution als integrale Bestandteile behandeln. Darüber hinaus demonstrieren Beispiele die Notwendigkeit einer agilen Ausrichtung von Teams, Prozessen und Technologien.

Anmerkungen

Das Modul wurde letztmalig im WS 13/14 durchgeführt. Prüfungen werden noch bis SS 2015 für Wiederholer angeboten.

Modul: Autonome Robotik [IN4INAR]

Koordination: R. Dillmann
Studiengang: Informationswirtschaft (M.Sc.)
Fach:

ECTS-Punkte	Zyklus	Dauer
9	Jedes Semester	2

Lehrveranstaltungen im Modul

Nr.	Lehrveranstaltung	SWS V/Ü/T	Sem.	LP	Lehrveranstaltungs- verantwortliche
24152	Robotik I - Einführung in die Robotik	2	W	3	R. Dillmann, S. Schmidt-Rohr
24712	Robotik II - Lernende und planende Roboter	2	S	3	R. Dillmann
24635	Robotik III - Sensoren in der Robotik	2	S	3	R. Dillmann, Meißner, Gonzalez, Aguirre
24619	Biologisch Motivierte Robotersysteme	2	S	3	R. Dillmann, Arne Rönnau
2400077	Mechano-Informatik in der Robotik	4	W	4	T. Asfour
24644	Anthropomatik: Humanoide Robotik	2	S	3	T. Asfour

Erfolgskontrolle

Die Erfolgskontrolle erfolgt in Form von mündlichen Einzelprüfungen (15-20 min.) nach § 4 Abs. 2 Nr. 2 SPO über die ausgewählten Lehrveranstaltungen, mit denen in Summe die Mindestforderung an LP erfüllt wird.

Anmeldung per E-Mail an: sekrdill@anthropomatik.kit.edu. Es ist empfehlenswert, sich frühzeitig um einen Prüfungstermin zu kümmern.

Turnus: Jedes Semester während der Vorlesungszeit.

Die Gesamtnote des Moduls wird aus den mit LP gewichteten Noten der Teilprüfungen gebildet und nach der ersten Nachkommastelle abgeschnitten.

Bedingungen

1. Es sind Vorlesungen im Umfang von 6 SWS / 9 LP zu belegen.
2. Veranstaltungen, die in anderen Modulen bereits geprüft wurden, sind nicht prüfbar.
3. Falls noch nicht geprüft, muss die LV **Robotik I - Einführung in die Robotik** in diesem Modul geprüft werden.

Empfehlungen

Der Besuch eines Praktikums ist empfehlenswert, da er erste praktische Erfahrungen in den vielen unterschiedlichen Bereichen der Robotik vermittelt und dadurch hilft, die theoretischen Kenntnisse besser zu verankern bzw. zu vertiefen.

Zusammen mit dem kleineren Ko-Modul „Ausgewählte Kapitel der autonomen Robotik“ können insgesamt bis zu 15 LP aus der gegebenen Veranstaltungsmenge geprüft werden.

Lernziele

Nach erfolgreichem Besuch des Moduls sollen die Studenten die wesentlichen Komponenten eines Robotersystems bzw. einer Robotersteuerung sowie deren Zusammenspiel kennen. Sie sollten die vielen unterschiedlichen Teilproblemstellungen identifizieren können und Wissen über Lösungsansätze bzw. anwendbare Methoden besitzen. Sie sollten in der Lage sein, für einfache Anwendungen die benötigten Robotersystemkomponenten bzw. Architekturkomponenten auszuwählen und anwendungsbezogen geeignete Ausgestaltungen für diese Komponenten vorzuschlagen und zu begründen.

Inhalt

Das Modul vermittelt einen Überblick über das Gebiet der Robotik mit seinen vielen unterschiedlichen Aufgabenstellungen und Teilproblemen, mit einem Fokus auf der autonomen Robotik. Schwerpunkte liegen in den Bereichen Robotersteuerung, Perzeption, Modellierung, Programmierung und Lernverfahren in dynamischen Umwelten.

Dieses Modul kann zusammen mit seinem kleineren Ko-Modul „Ausgewählte Kapitel der autonomen Robotik“ zu einer umfangreichen Vertiefung in autonomer Robotik erweitert werden.

Modul: Web Data Management [IW4INAIFB4]

Koordination: R. Studer
Studiengang: Informationswirtschaft (M.Sc.)
Fach: Informatik

ECTS-Punkte 9	Zyklus Jedes Semester	Dauer 1
-------------------------	---------------------------------	-------------------

Lehrveranstaltungen im Modul

Nr.	Lehrveranstaltung	SWS V/Ü/T	Sem.	LP	Lehrveranstaltungs- verantwortliche
2511504	Cloud Computing	2/1	W	5	S. Tai
25070p	Praktikum Angewandte Informatik	2	W/S	4	A. Oberweis, H. Schmeck, D. Seese, R. Studer, S. Tai
2511310	Semantic Web Technologien	2/1	S	5	R. Studer, A. Harth

Erfolgskontrolle

Die Modulprüfung erfolgt in Form von Teilprüfungen über die gewählten Lehrveranstaltung des Moduls, mit denen in Summe die Mindestanforderung an Leistungspunkten erfüllt ist.

Die Erfolgskontrolle zu den Vorlesungen erfolgt in Form einer schriftlichen Prüfung im Umfang von 60 Minuten nach § 4 Abs. 2 Nr. 1 SPO.

Die Erfolgskontrolle zum Seminar erfolgt benotet als Erfolgskontrolle anderer Art nach § 4 Abs. 2 Nr. 3 SPO.

Die Gesamtnote des Moduls wird aus den mit LP gewichteten Teilnoten gebildet und nach der ersten Kommastelle abgeschnitten.

Bedingungen

Die Veranstaltung *Semantic Web Technologies II* [2511306] ist Pflicht im Modul und muss geprüft werden.

Lernziele

Der/die Studierende

- entwickelt Ontologien für Semantische Webtechnologien und wählt dazu geeignete Repräsentationssprachen aus,
- kann Daten und Anwendungen mittels einer Cloud-basierten Infrastruktur bereitstellen,
- transferiert die Methoden und Technologien semantischer Webtechnologien und des Cloud Computing auf neue Anwendungsgebiete,
- bewertet das Potential semantischer Webtechnologien und der Cloud Computing Ansätze für neue Anwendungsbereiche.

Inhalt

Im Modul Web Data Management werden Grundlagen, Methoden und Anwendungen für intelligente Systeme im World Wide Web behandelt. Grundlegend sind dafür Cloud Services für die dezentrale, skalierbare Bereitstellung von Daten und Anwendungen sowie Methoden des Semantic Web, die auf der Beschreibung von Daten und Services durch Metadaten in der Form von sogenannten Ontologien beruhen.

Formale Grundlagen und praktische Aspekte wie Wissensmodellierung und verfügbare Tools für Repräsentationssprachen für Ontologien werden detailliert behandelt. Methoden zur Realisierung intelligenter Systeme im World Wide Web werden vermittelt und Anwendungen wie z.B. in den Bereichen Web 2.0 oder Service Science werden besprochen und evaluiert.

Desweiteren wird die Anwendung moderner Cloud Technologien zur Nutzung von Software und Hardware als Service über das Internet eingeführt. Cloud Technologien erlauben die effiziente Ausführung von Anwendungen auf verteilten Rechnercluster und ermöglichen hohe Skalierbarkeit sowie neuartige Geschäftsmodelle im Internet.

Anmerkungen

Die Lehrveranstaltung "Cloud Computing" wird ab dem WS 2014/15 nicht mehr angeboten. Nähere Informationen finden Sie in der Lehrveranstaltungsbeschreibung.

Bitte beachten Sie, dass die Vorlesung "Semantic Web Technologien" im SS 2014 die bestehenden SWT-1 und SWT-2 Vorlesungen ablöst. Die letztmalige Prüfungsmöglichkeit zu SWT-1 und SWT-2 wird bis einschließlich Wintersemester 2014/15 angeboten.

Modul: Intelligente Systeme und Services [IW4INAIFB5]

Koordination: R. Studer
Studiengang: Informationswirtschaft (M.Sc.)
Fach: Informatik

ECTS-Punkte	Zyklus	Dauer
9	Jedes Semester	1

Lehrveranstaltungen im Modul

Nr.	Lehrveranstaltung	SWS V/Ü/T	Sem.	LP	Lehrveranstaltungs- verantwortliche
2511302	Knowledge Discovery	2/1	W	5	R. Studer
2511402	Intelligente Systeme im Finance	2/1	S	5	D. Seese
2511308	Service Oriented Computing 2	2/1	S	5	R. Studer, S. Agarwal, B. Norton
25860sem	Spezialvorlesung Wissensmanagement	2/1	W/S	5	R. Studer
2511102	Algorithms for Internet Applications	2/1	W	5	H. Schmeck
2511202	Datenbanksysteme und XML	2/1	W	5	A. Oberweis
25070p	Praktikum Angewandte Informatik	2	W/S	4	A. Oberweis, H. Schmeck, D. Seese, R. Studer, S. Tai

Erfolgskontrolle

Die Modulprüfung erfolgt in Form von Teilprüfungen über die gewählten Lehrveranstaltung des Moduls, mit denen in Summe die Mindestanforderung an Leistungspunkten erfüllt ist.

Die Erfolgskontrolle zu den Vorlesungen erfolgt in Form einer schriftlichen Prüfung im Umfang von 1 h nach § 4 Abs. 2 Nr. 1 SPO.

Die Bewertung des Seminars erfolgt benotet als Erfolgskontrolle anderer Art nach § 4 Abs. 2 Nr. 3 SPO.

Die Gesamtnote des Moduls wird aus den mit LP gewichteten Teilnoten gebildet und nach der ersten Kommastelle abgeschnitten.

Bedingungen

Keine.

Lernziele

Die Studierenden

- kennen verschiedene maschinelle Verfahren zum überwachten als auch zum unüberwachten Erlernen von Wissen,
- identifizieren die Vor- und Nachteile der verschiedenen Lernverfahren,
- wenden die erlernten maschinellen Lernverfahren in spezifische Szenarien an,
- vergleichen die praktische Einsetzbarkeit der Methoden und Algorithmen mit alternativen Ansätzen.

Inhalt

Als lernende Systeme versteht man im weiteren Sinne biologische Organismen und künstliche Systeme, die durch die Verarbeitung äußerer Einflüsse ihr Verhalten verändern können. In der Informatik stehen hierbei maschinelle Lernverfahren im Zentrum der Betrachtung, die auf symbolischen, statistischen und neuronalen Ansätzen beruhen.

In diesem Module werden die wichtigsten maschinellen Lernverfahren eingeführt und ihr Einsatz im Bezug auf verschiedene Informationsquellen wie Daten, Texte und Bilder aufgezeigt. Dabei wird insbesondere auf Verfahren zur Wissensgewinnung mittels Data und Text Mining, naturanaloge Lernverfahren sowie die Anwendung maschineller Lernverfahren im Bereich Finance eingegangen.

Modul: Semantische Technologien [IW4INAIFB6]

Koordination: R. Studer
Studiengang: Informationswirtschaft (M.Sc.)
Fach: Informatik

ECTS-Punkte	Zyklus	Dauer
8	Jedes Semester	1

Lehrveranstaltungen im Modul

Nr.	Lehrveranstaltung	SWS V/Ü/T	Sem.	LP	Lehrveranstaltungs- verantwortliche
25070s	Seminar Angewandte Informatik	2	W/S	3	A. Oberweis, H. Schmeck, D. Seese, R. Studer, S. Tai
25070p	Praktikum Angewandte Informatik	2	W/S	4	A. Oberweis, H. Schmeck, D. Seese, R. Studer, S. Tai
2511310	Semantic Web Technologien	2/1	S	5	R. Studer, A. Harth

Erfolgskontrolle

Die Modulprüfung erfolgt in Form von Teilprüfungen über die gewählten Lehrveranstaltung des Moduls, mit denen in Summe die Mindestanforderung an Leistungspunkten erfüllt ist.

Die Erfolgskontrolle zu den Vorlesungen erfolgt in Form einer schriftlichen Prüfung im Umfang von 60 Minuten nach § 4 Abs. 2 Nr. 1 SPO.

Die Erfolgskontrolle zum Seminar erfolgt benotet als Erfolgskontrolle anderer Art nach § 4 Abs. 2 Nr. 3 SPO.

Die Gesamtnote des Moduls wird aus den mit LP gewichteten Teilnoten gebildet und nach der ersten Kommastelle abgeschnitten.

Bedingungen

Keine.

Lernziele**Inhalt****Anmerkungen**

Bitte beachten Sie, dass die Vorlesung "Semantic Web Technologien" im SS 2014 die bestehenden SWT-1 und SWT-2 Vorlesungen ablöst. Die letztmalige Prüfungsmöglichkeit zu SWT-1 und SWT-2 wird bis einschließlich Wintersemester 2014/15 angeboten.

Modul: Ubiquitous Computing [IW4INAIFB7]

Koordination: H. Schmeck
Studiengang: Informationswirtschaft (M.Sc.)
Fach: Informatik

ECTS-Punkte	Zyklus	Dauer
9	Jedes Semester	1

Lehrveranstaltungen im Modul

Nr.	Lehrveranstaltung	SWS V/Ü/T	Sem.	LP	Lehrveranstaltungs- verantwortliche
24146	Ubiquitäre Informationstechnologien	2/1	W	5	M. Beigl
2511102	Algorithms for Internet Applications	2/1	W	5	H. Schmeck
2511104	Organic Computing	2/1	S	5	H. Schmeck, S. Mostaghim
24149	IT-Sicherheitsmanagement für vernetzte Systeme	2/1	W	5	H. Hartenstein
24146p	Praktikum Ubiquitous Computing	2/0	W/S	4	H. Schmeck

Erfolgskontrolle

Die Modulprüfung erfolgt in Form von Teilprüfungen über die gewählten Lehrveranstaltungen des Moduls, mit denen die Mindestanforderung an LP erfüllt wird. Die Erfolgskontrolle wird bei jeder Lehrveranstaltung beschrieben.

Die Gesamtnote des Moduls wird aus den mit LP gewichteten Teilnoten gebildet und nach der ersten Kommastelle abgeschnitten.

Bedingungen

Die Lehrveranstaltung *Ubiquitäre Informationstechnologien* [24146] muss geprüft werden.

Lernziele**Inhalt**

Modul: Organic Computing [IW4INAIFB8]

Koordination: H. Schmeck
Studiengang: Informationswirtschaft (M.Sc.)
Fach: Informatik

ECTS-Punkte	Zyklus	Dauer
9	Jedes Semester	1

Lehrveranstaltungen im Modul

Nr.	Lehrveranstaltung	SWS V/Ü/T	Sem.	LP	Lehrveranstaltungs- verantwortliche
2511104	Organic Computing	2/1	S	5	H. Schmeck, S. Mostaghim
2511106	Naturinspirierte Optimierungsverfahren	2/1	S	5	P. Shukla
25700sp	Spezialvorlesung Effiziente Algorithmen	2/1	W/S	5	H. Schmeck
2511400	Complexity Management	2/1	S	5	D. Seese
25070p	Praktikum Angewandte Informatik	2	W/S	4	A. Oberweis, H. Schmeck, D. Seese, R. Studer, S. Tai

Erfolgskontrolle

Die Modulprüfung erfolgt in Form von Teilprüfungen über die gewählten Lehrveranstaltungen des Moduls, mit denen die Mindestanforderung an LP erfüllt wird. Die Erfolgskontrolle wird bei jeder Lehrveranstaltung beschrieben.

Die Gesamtnote des Moduls wird aus den mit LP gewichteten Teilnoten gebildet und nach der ersten Kommastelle abgeschnitten.

Bedingungen

Die Lehrveranstaltung *Organic Computing* [2511104] ist Pflicht im Modul und muss geprüft werden.

Lernziele**Inhalt**

Modul: Entwicklung betrieblicher Informationssysteme [IW4INAIFB11]

Koordination: A. Oberweis
Studiengang: Informationswirtschaft (M.Sc.)
Fach: Informatik

ECTS-Punkte	Zyklus	Dauer
9	Jedes Semester	1

Lehrveranstaltungen im Modul

Nr.	Lehrveranstaltung	SWS V/Ü/T	Sem.	LP	Lehrveranstaltungs- verantwortliche
2511202	Datenbanksysteme und XML	2/1	W	5	A. Oberweis
2511208	Software-Qualitätsmanagement	2/1	S	5	A. Oberweis
2511218	Anforderungsanalyse und management	2/0	W	4	R. Kneuper
2511404	Management von IT-Komplexität	2/1	W	5	D. Seese, Kreidler
2511212	Dokumentenmanagement und Group- waresysteme	2	S	4	S. Klink
2511602	Strategisches Management der betrieb- lichen Informationsverarbeitung	2/1	S	5	T. Wolf
2511400	Complexity Management	2/1	S	5	D. Seese
2511214	Management von Informatik-Projekten	2/1	S	5	R. Schätzle
SBI	Spezialvorlesung Betriebliche Informa- tionssysteme	2/1	W/S	5	A. Oberweis
25070p	Praktikum Angewandte Informatik	2	W/S	4	A. Oberweis, H. Schmeck, D. Seese, R. Studer, S. Tai

Erfolgskontrolle

Die Modulprüfung erfolgt in Form von Teilprüfungen über die gewählten Lehrveranstaltungen des Moduls, mit denen die Mindestanforderung an LP erfüllt wird.

Die Erfolgskontrolle zu den Vorlesungen erfolgt in Form einer schriftlichen Prüfung im Umfang von 60 Minuten.

Die Gesamtnote des Moduls wird aus den mit LP gewichteten Teilnoten gebildet und nach der ersten Kommastelle abgeschnitten.

Bedingungen

*Die Kernvorlesung **Datenbanksysteme und XML [2511202]** oder die Kernvorlesung **Software Qualitätsmanagement [2511208]** muss geprüft werden.*

Lernziele

Die Studierenden

- beschreiben den Aufbau und die Komponenten eines Betrieblichen Informationssystems,
- erklären die Funktionalitäten sowie die Architektur der Komponenten eines betrieblichen Informationssystems,
- wählen die relevanten Komponenten für konkrete Anwendungsprobleme aus, wenden die Komponenten selbständig an und lösen die gegebenen Probleme systematisch ,
- beschreiben die beteiligten Rollen, Aktivitäten und Produkte beim Management komplexer Softwareentwicklungsprojekte,
- vergleichen Prozess- und Qualitätsmodelle und empfehlen die Auswahl eines Modells in einer konkreten Anwendungssituation,
- formulieren selbständig wissenschaftliche Arbeiten zu Komponenten Betrieblicher Informationssysteme und zum Qualitäts- und Projektmanagement in der Softwareentwicklung, entwickeln selbständig innovative Lösungen für Anwendungsprobleme und wissenschaftliche Fragestellungen und beziehen sich dabei auf aktuelle Forschungsansätze.

Inhalt

Das Informationssystem eines Unternehmens umfasst die gesamte Infrastruktur der Informationsspeicherung und -verarbeitung. In diesen Bereich fallen insbesondere der Entwurf und das Management von Datenbanken, die informationstechnische Unterstützung von Geschäftsprozessen sowie die strategische Informatikplanung und -organisation.

Durch die weltweite Vernetzung und die fortschreitende geographische Verteilung von Unternehmen sowie die zunehmende Bedeutung von eCommerce-Anwendungen hat der Einsatz verteilter Informationssysteme deutlich an Bedeutung gewonnen. In diesem Modul werden Konzepte und Methoden zum Entwurf und Einsatz dieser Informationssysteme gelehrt.

Anmerkungen

Das Modul wurde in dieser Form im WS 2010/11 erstmalig angeboten und ersetzt die Module "eCollaboration" und "Entwicklung verteilter betrieblicher Informationssysteme" in der alten Form. Studierende, die noch die alten Module belegt haben, können diese noch in der ursprünglichen Form abschließen oder auf Antrag beim Prüfungsausschuss auf das neue Modul umgebucht werden.

Nach Abschluss der alten Module kann dieses neue Modul nicht abgeschlossen werden.

Bitte beachten Sie, dass die Lehrveranstaltung "Web Service Engineering" im SS 2012 NICHT mehr angeboten wird! Die Prüfung wird noch bis SS 2013 angeboten. Eine letzte Wiederholungsprüfung wird es im SS 2013 geben (nur für Nachschreiber)!

Modul: Service Computing 1 [IW4INAIFB12]

Koordination: S. Tai
Studiengang: Informationswirtschaft (M.Sc.)
Fach: Informatik

ECTS-Punkte	Zyklus	Dauer
9	Jedes Semester	2

Lehrveranstaltungen im Modul

Nr.	Lehrveranstaltung	SWS V/Ü/T	Sem.	LP	Lehrveranstaltungs- verantwortliche
2511500	Service Oriented Computing 1	2/1	W	5	S. Tai
2511308	Service Oriented Computing 2	2/1	S	5	R. Studer, S. Agarwal, B. Norton
2511504	Cloud Computing	2/1	W	5	S. Tai
SemAIFB5	Seminar eOrganization	2	S	3	S. Tai
25820	Praktikum Cloud Computing	3	W	4	S. Tai
2511506	Business Activity Management	2/1	S	5	C. Janiesch

Erfolgskontrolle

Die Modulprüfung erfolgt in Form von Teilprüfungen (nach §4(2), 13 SPO) über die Kernveranstaltung und weitere Lehrveranstaltungen des Moduls im Umfang von insgesamt mindestens 9 LP. Die Erfolgskontrolle wird bei jeder Lehrveranstaltung dieses Moduls beschrieben. Die Gesamtnote des Moduls wird aus den mit LP gewichteten Noten der Teilprüfungen gebildet und nach der ersten Nachkommastelle abgeschnitten.

Bedingungen

Die LV *Service Oriented Computing 1* [2511500] ist Pflicht im Modul.

Lernziele

Ziel des Moduls ist die Vermittlung von Methoden und Technologien für die softwaretechnische Umsetzung von dienstorientierten Architekturen. Die Studierenden beherrschen Strukturierung, Konzeption und Entwicklung moderner Web-basierter dienstorientierter Systeme für Unternehmen als auch für Unternehmensnetzwerke, und bekommen einen Überblick über existierende Standards und Werkzeuge.

Inhalt

Die Lehrveranstaltungen dieses Moduls vermitteln in verschiedenen technischen Bereichen Kenntnisse über die Konzepte, den Entwurf und die Implementierung einer dienstorientierten Architektur. Dabei werden verschiedene Aspekte betrachtet:

- Es werden grundlegende Konzepte eines dienstorientierten Systems vorgestellt und die Unterschiede zur herkömmlichen Softwareentwicklung aufgezeigt.
- Es werden Technologien zur Umsetzung einer dienstorientierten Architektur vorgestellt. Sowohl Standards im Bereich Web Services und Web Computing sowie Entwicklungsmethoden und -werkzeuge werden behandelt.
- Es werden Konzepte und Technologien für die verteilte Bereitstellung hochskalierbarer Dienste im Cloud Computing vorgestellt.

Weitere Details zu den Lehrveranstaltungen finden sich unter http://www.aifb.kit.edu/web/Lehrangebot_des_Instituts_AIFB.

Anmerkungen

Das Modul wird zum WS 2014/15 nicht mehr angeboten und kann nicht mehr neu belegt werden. Studierende, die das Modul bereits begonnen haben, können dieses noch unter den alten Bedingungen bis zum WS 2015/16 (letztmalige Prüfungsmöglichkeit nur für Nachschreiber) abschließen.

Die Lehrveranstaltungen "Service Computing 1", "Cloud Computing", "Praktikum Cloud Computing", "Seminar eOrganization" und "Business Activity Management" werden ab dem WS 2014/15 nicht mehr angeboten. Nähere Informationen finden Sie in den Lehrveranstaltungsbeschreibungen.

Modul: Service Computing 2 [IW4INAIFB13]

Koordination: S. Tai
Studiengang: Informationswirtschaft (M.Sc.)
Fach: Informatik

ECTS-Punkte	Zyklus	Dauer
8	Jedes Semester	2

Lehrveranstaltungen im Modul

Nr.	Lehrveranstaltung	SWS V/Ü/T	Sem.	LP	Lehrveranstaltungs- verantwortliche
2511308	Service Oriented Computing 2	2/1	S	5	R. Studer, S. Agarwal, B. Norton
2511504	Cloud Computing	2/1	W	5	S. Tai
SemAIFB5	Seminar eOrganization	2	S	3	S. Tai
25820	Praktikum Cloud Computing	3	W	4	S. Tai
2511506	Business Activity Management	2/1	S	5	C. Janiesch

Erfolgskontrolle

Die Modulprüfung erfolgt in Form von Teilprüfungen (nach §4(2), 13 SPO) über die Kernveranstaltung und weitere Lehrveranstaltungen des Moduls im Umfang von insgesamt mindestens 9 LP. Die Erfolgskontrolle wird bei jeder Lehrveranstaltung dieses Moduls beschrieben.

Die Gesamtnote des Moduls wird aus den mit LP gewichteten Noten der Teilprüfungen gebildet und nach der ersten Nachkommastelle abgeschnitten.

Bedingungen

Das Modul ist erst dann bestanden, wenn zusätzlich das Modul *Service Computing 1* [IW4INAIFB12] zuvor erfolgreich mit der letzten Teilprüfung abgeschlossen wurde.

Lernziele

Ziel des Moduls ist die Vertiefung von Methoden und Technologien für die softwaretechnische Umsetzung von dienstorientierten Architekturen. Die Studierenden beherrschen Strukturierung, Konzeption und Entwicklung moderner Web-basierter dienstorientierter Systeme für Unternehmen als auch für Unternehmensnetzwerke, und bekommen einen umfassenden Überblick über existierende Standards und Werkzeuge.

Inhalt

Die Lehrveranstaltungen dieses Moduls vertiefen in verschiedenen technischen Bereichen Kenntnisse über die Konzepte, den Entwurf und die Implementierung einer dienstorientierten Architektur. Dabei werden verschiedene Aspekte betrachtet:

- Es werden grundlegende Konzepte eines dienstorientierten Systems vorgestellt und die Unterschiede zur herkömmlichen Softwareentwicklung aufgezeigt.
- Es werden Technologien zur Umsetzung einer dienstorientierten Architektur vorgestellt. Sowohl Standards im Bereich Web Services und Web Computing sowie Entwicklungsmethoden und -werkzeuge werden behandelt.
- Es werden Konzepte und Technologien für die verteilte Bereitstellung hochskalierbarer Dienste im Cloud Computing vorgestellt.

Weitere Details zu den Lehrveranstaltungen finden sich unter http://www.aifb.kit.edu/web/Lehrangebot_des_Instituts_AIFB.

Anmerkungen

Das Modul wird zum WS 2014/15 nicht mehr angeboten und kann nicht mehr neu belegt werden. Studierende, die das Modul bereits begonnen haben, können dieses noch unter den alten Bedingungen bis zum WS 2015/16 (letztmalige Prüfungsmöglichkeit nur für Nachschreiber) abschließen.

Die Lehrveranstaltungen "Cloud Computing", "Praktikum Cloud Computing", "Seminar eOrganization" und "Business Activity Management" werden ab dem WS 2014/15 nicht mehr angeboten. Nähere Informationen finden Sie in den Lehrveranstaltungsbeschreibungen.

Modul: Grundlagen der Robotik [IW4INROB]

Koordination: R. Dillmann
Studiengang: Informationswirtschaft (M.Sc.)
Fach: Informatik

ECTS-Punkte	Zyklus	Dauer
9	Jedes Semester	2

Erfolgskontrolle

Die Erfolgskontrolle erfolgt in Form einer mündlichen Gesamprüfung im Umfang von i.d.R. 45-60 Minuten gemäß § 4 Abs. 2 Nr. 2 SPO.

Die Modulnote ist die Note der mündlichen Prüfung.

Turnus: Jedes Semester während der Vorlesungszeit.

Bedingungen

Der Besuch der Veranstaltung *Robotik 1 – Einführung in die Robotik* [24152] ist verpflichtend, die übrigen Vorlesungen können frei aus den anderen Veranstaltungen gewählt werden.

Empfehlungen

Der Besuch der Praktika am Institut ist empfehlenswert, da er erste praktische Erfahrungen in den vielen unterschiedlichen Bereichen der Robotik vermittelt und dadurch hilft, die theoretischen Kenntnisse besser zu verankern bzw. zu vertiefen.

Lernziele

Nach erfolgreichem Besuch des Moduls sollen die Studenten die wesentlichen Komponenten eines Robotersystems bzw. einer Robotersteuerung sowie deren Zusammenspiel kennen. Sie sollten die vielen unterschiedlichen Teilproblemstellungen identifizieren können und Wissen über Lösungsansätze bzw. anwendbare Methoden besitzen. Sie sollten in der Lage sein, für einfache Anwendungen die benötigten Einzelkomponenten auszuwählen und anwendungsbezogen geeignete Ausgestaltungen für diese Komponenten vorzuschlagen.

Inhalt

Das Modul vermittelt einen Überblick über das Gebiet der Robotik mit seinen vielen unterschiedlichen Aufgabenstellungen und Teilproblemen. Dabei werden sowohl Industrieroboter in der industriellen Fertigung als auch Service-Roboter behandelt. Schwerpunkte liegen in den Bereichen Robotersteuerung, Perzeption, Modellierung und Programmierung.

Anmerkungen

Dieses Modul wurde letztmalig im SS 13 angeboten, Prüfungen sind nur noch für Wiederholer bis zum WS 14/15 möglich. Es stehen neue Module, die dieses Lehrangebot beinhalten zur Verfügung.

Studierende die das Modul bereits begonnen und noch nicht beendet haben, setzen sich bitte mit dem Service-Zentrum Studium und Lehre, Fr. Dr. Gheta, in Verbindung.

Modul: Medizinische Simulationssysteme und Neuromedizin [IW4INMSNM]

Koordination: R. Dillmann
Studiengang: Informationswirtschaft (M.Sc.)
Fach: Informatik

ECTS-Punkte	Zyklus	Dauer
9	Jedes Semester	2

Lehrveranstaltungen im Modul

Nr.	Lehrveranstaltung	SWS V/Ü/T	Sem.	LP	Lehrveranstaltungs- verantwortliche
24173	Medizinische Simulationssysteme I	2	W	3	R. Dillmann, Speidel
24676	Medizinische Simulationssysteme II	2	S	3	R. Dillmann, Unterhinninghofen, Suwelack
24139 / 24678	Gehirn und Zentrales Nervensystem: Struktur, Informationstransfer, Reizverarbeitung, Neurophysiologie und Therapie	2	W/S	3	U. Spetzger

Erfolgskontrolle

Die Erfolgskontrolle erfolgt in Form einer mündlichen Gesamtprüfung über die Lehrveranstaltungen des Moduls im Umfang von i.d.R. 30-40 Minuten gemäß §4 Abs. 2 Nr. 2 SPO Master Informatik.

Die Modulnote ist die Note der mündlichen Prüfung.

Anmeldung per E-Mail an: sekretariat.dillmann@ira.uka.de

Es ist empfehlenswert, sich frühzeitig um einen Prüfungstermin zu kümmern.

Turnus: jedes Semester während der Vorlesungszeit

Bedingungen

Studierende die das Modul *Medizinische Simulationssysteme & Neuromedizin* (IN4INMSN) mit 8 Leistungspunkte geprüft haben, können dieses Modul nicht belegen.

Empfehlungen

Der Besuch der Praktika und Seminare im Bereich Medizintechnik am Institut ist empfehlenswert, da erste praktische und theoretische Erfahrungen in den vielen unterschiedlichen Bereichen vermittelt und vertieft werden.

Lernziele

Nach erfolgreichem Besuch des Moduls sollten die Studenten die wesentlichen Komponenten eines medizinischen Simulationssystems sowie deren Zusammenspiel kennen. Ziel ist die Vermittlung eines grundlegenden methodischen Verständnisses bezüglich der Identifikation unterschiedlicher Teilprobleme und das Wissen über Lösungsansätze für den Aufbau medizinischer Simulationssysteme. Die Vorlesung soll es ermöglichen, eigene Systeme zu konzipieren und wichtige Designentscheidungen korrekt zu fällen.

Die Studenten sollen ein Grundverständnis und Basisinformationen über den Aufbau und die komplexe Funktionsweise des Gehirns und des zentralen Nervensystems gewinnen. Ziel ist die Vermittlung von Grundlagen der Neurophysiologie mit Darstellung von Sinnesfehlfunktionen sowie Ursachen und Mechanismen von Krankheiten des Gehirns und des Nervensystems. Zudem werden unterschiedliche diagnostischen Maßnahmen sowie Therapiemodalitäten dargestellt, wobei hier der Fokus auf der bildgeführten, computerassistierten und roboterassistierten operativen Behandlung liegt.

Inhalt

Das Modul vermittelt einen Überblick über medizinische Simulationssysteme und gibt einen Einblick in die Anwendung von Methoden der Informatik auf medizinische Fragestellungen. Schwerpunkte liegen auf den Bereichen der Bildgebung und Bildverarbeitung, der intraoperativen Unterstützungssysteme und der Modellierung und Simulation biologischer Systeme.

Darüberhinaus wird auch ein Überblick über die Neuromedizin und ein grundsätzliches Verständnis für die Sinnes- und Neurophysiologie vermittelt, die eine wichtige Schnittstelle zu den innovativen Forschungsgebieten der Neuroprothetik (optische, akustische Prothesen) darstellt. Zudem besteht hier ebenso eine enge Anbindung zu den motorischen Systemen in der Robotik. Weitere Verknüpfungen bestehen zu den Bereichen der Bildgebung und Bildverarbeitung, der intraoperativen Unterstützungssysteme. Es wird ein Praxisbezug hergestellt sowie konkrete Anwendungsbeispiele in der medizinischen Diagnostik und Therapie dargestellt.

Modul: Automatische Sichtprüfung [IW4INAS]

Koordination: J. Beyerer
Studiengang: Informationswirtschaft (M.Sc.)
Fach: Informatik

ECTS-Punkte	Zyklus	Dauer
9	Jedes Semester	1

Lehrveranstaltungen im Modul

Nr.	Lehrveranstaltung	SWS V/Ü/T	Sem.	LP	Lehrveranstaltungs- verantwortliche
24169	Automatische Sichtprüfung und Bildverarbeitung	4	W	6	J. Beyerer
24675	Mustererkennung	2	S	3	J. Beyerer
24172	Einführung in die Informationsfusion	2	W	3	M. Heizmann
BAFsem	Seminar Bildauswertung und -fusion	2	S	3	J. Beyerer
24150	Maschinelles Lernen 1 - Grundverfahren	2	W	3	R. Dillmann, J. Zöllner, Bär, Lösch
2400060	Bilddatenkompression	2	W	3	A. Pak, J. Beyerer

Erfolgskontrolle

Die Erfolgskontrolle erfolgt in Form einer mündlichen Gesamtprüfung im Umfang von i.d.R. 45 Minuten nach §4 Abs.2 Nr. 2 SPO. Die Note des Moduls ist die Note der mündlichen Prüfung.

Bedingungen

Die LV *Automatische Sichtprüfung und Bildverarbeitung* muss geprüft werden.

Lernziele**Inhalt**

Die visuelle Inspektion der Qualität produzierter Güter ist eine unverzichtbare Aufgabe in nahezu allen industriellen Branchen. Eine Automatisierung sorgt hier für eine objektive, reproduzierbare und gleichzeitig ökonomische Prüfleistung.

Die automatisierte Sichtprüfung für die industrielle Qualitätskontrolle vereint in einem multidisziplinären Ansatz Verfahren der Optik, der Bildgewinnung, der Bildverarbeitung, der Mustererkennung und der Informationsfusion. Die Grundlage von Sichtprüfsystemen bildet die Gewinnung hochwertiger Bilder mit optimierten Aufnahmevorrichtungen bestehend aus Prüfobjekt, Beleuchtungen und optischen Sensoren.

Ziel ist es hierbei, die relevanten optischen und geometrischen Eigenschaften des Prüfobjektes mit ausreichend hoher Qualität zu erfassen. Für schwierige Sichtprüfaufgaben müssen hierfür oft unterschiedliche Beleuchtungen und Sensoren eingesetzt werden, was zu Bildserien führt, die dann geeignet ausgewertet oder fusioniert werden. Den Studierenden werden grundlegende Verfahren entlang der ganzen Kette von der Bildgewinnung bis zur Prüfentscheidung vermittelt, mit dem Lernziel, Lösungskonzepte für Aufgaben der automatischen Sichtprüfung erarbeiten und bewerten zu können.

Modul: Maschinelle Visuelle Wahrnehmung [IW4INMVW]

Koordination: J. Beyerer
Studiengang: Informationswirtschaft (M.Sc.)
Fach: Informatik

ECTS-Punkte	Zyklus	Dauer
9	Jedes Semester	1

Lehrveranstaltungen im Modul

Nr.	Lehrveranstaltung	SWS V/Ü/T	Sem.	LP	Lehrveranstaltungs- verantwortliche
24169	Automatische Sichtprüfung und Bildverarbeitung	4	W	6	J. Beyerer
24675	Mustererkennung	2	S	3	J. Beyerer
24172	Einführung in die Informationsfusion	2	W	3	M. Heizmann
24684	Einführung in die Bildfolgenauswertung	2	S	3	J. Beyerer, Arens
24180	Computer Vision für Mensch-Maschine-Schnittstellen	4	W	6	R. Stiefelhagen
24628	Inhaltsbasierte Bild- und Videoanalyse	2	S	3	R. Stiefelhagen, Hazim Ekenel
24893	Projektpraktikum Computer Vision für Mensch-Maschine-Interaktion	2	S	3	R. Stiefelhagen, Boris Schauer- te
2400060	Bilddatenkompression	2	W	3	A. Pak, J. Beyerer
2403011	Biomedic Systems for Person Identification	2	S	3	M. Saquib Sarfraz

Erfolgskontrolle

Die Erfolgskontrolle erfolgt in Form einer mündlichen Gesamtprüfung im Umfang von i.d.R. 45 Minuten nach §4 Abs.2 Nr. 2 SPO. Die Note des Moduls ist die Note der mündlichen Prüfung.

Bedingungen

Mindestens eine LV des Lehrstuhls Beyerer muss geprüft werden.

Lernziele**Inhalt**

Technische Systeme, die ihre Umwelt auf Basis visueller Informationen wahrnehmen oder die sogar darauf reagieren sollen, müssen in der Lage sein, Bilder ihrer Umwelt aufzunehmen und automatisch auszuwerten. Hierfür ist es notwendig, Objekte in Szenen zu erkennen und zu verfolgen. Ihre Eigenschaften und wechselseitigen Beziehungen müssen aus den Bildern geschätzt werden und zeitlich ausgedehnte Sachverhalte (Abläufe, Handlungen, ...) sind zu bestimmen. Dies zielt darauf ab, aufgabenrelevante Aspekte der Umwelt des technischen Systems aus Bilddaten automatisch zu extrahieren und so aufzubereiten, dass automatische Entscheidungen getroffen werden können und ein aufgabenbezogenes maschinelles Verständnis der Umwelt ermöglicht wird.

In diesem Modul wird Wissen vermittelt, wie sich die räumlichen und zeitlichen Eigenschaften von Objekten (Menschen und Gegenstände) und Szenen bei unterschiedlichen Aufnahmeverfahren in Bild- und Videodaten manifestieren. Es wird gezeigt, wie solche Daten aufbereitet, schrittweise die interessierenden Informationen herausgearbeitet und diese schließlich in geeigneter Form für die weitere Nutzung durch Maschinen oder den Menschen bereitgestellt werden.

Modul: Automatisches Planen und Entscheiden [IW4INAPE]

Koordination: J. Beyerer
Studiengang: Informationswirtschaft (M.Sc.)
Fach: Informatik

ECTS-Punkte	Zyklus	Dauer
9	Jedes 2. Semester, Sommersemester	1

Lehrveranstaltungen im Modul

Nr.	Lehrveranstaltung	SWS V/Ü/T	Sem.	LP	Lehrveranstaltungs- verantwortliche
24675	Mustererkennung	2	S	3	J. Beyerer
BAFsem	Seminar Bildauswertung und -fusion	2	S	3	J. Beyerer
24603	Probabilistische Planung	4	S	6	J. Beyerer, Marco Huber

Erfolgskontrolle

Die Erfolgskontrolle erfolgt in Form einer mündlichen Prüfung im Umfang von i.d.R. 45 Minuten nach § 4 Abs. 2 Nr. 2 der SPO. Die Modulnote ist die Note der mündlichen Prüfung.

Bedingungen

Die LV *Probabilistische Planung* muss geprüft werden.

Lernziele**Inhalt**

Modul: Bildgestützte Detektion und Klassifikation [IN3INBDK]

Koordination: J. Beyerer
Studiengang: Informationswirtschaft (M.Sc.)
Fach: Informatik

ECTS-Punkte	Zyklus	Dauer
9	Jedes Semester	1

Lehrveranstaltungen im Modul

Nr.	Lehrveranstaltung	SWS V/Ü/T	Sem.	LP	Lehrveranstaltungs- verantwortliche
24675	Mustererkennung	2	S	3	J. Beyerer
24169	Automatische Sichtprüfung und Bildverarbeitung	4	W	6	J. Beyerer
24172	Einführung in die Informationsfusion	2	W	3	M. Heizmann
24684	Einführung in die Bildfolgenauswertung	2	S	3	J. Beyerer, Arens
BAFsem	Seminar Bildauswertung und -fusion	2	S	3	J. Beyerer
24150	Maschinelles Lernen 1 - Grundverfahren	2	W	3	R. Dillmann, J. Zöllner, Bär, Lösch
24620	Maschinelles Lernen 2 - Fortgeschrittene Verfahren	2	S	3	J. Zöllner, R. Dillmann, M. Lösch, T. Bär
2400060	Bilddatenkompression	2	W	3	A. Pak, J. Beyerer

Erfolgskontrolle

Die Erfolgskontrolle erfolgt in Form einer mündlichen Gesamtprüfung im Umfang von i.d.R. 45 Minuten nach §4 Abs.2 Nr. 2 SPO. Die Note des Moduls ist die Note der mündlichen Prüfung.

Bedingungen

Die LV *Mustererkennung* muss geprüft werden.

Lernziele**Inhalt**

Detektion und Erkennung von Objekten sind wesentlich, um Szenen maschinell zu verstehen. Dazu bedarf es Bildauswertungsverfahren, die Objekte in Bildern feststellen können und Entscheidungsverfahren, die eine Einordnung der Objekte in unterschiedliche Klassen und damit eine Erkennung der Objekte erlauben. Bei der Detektion reicht die Spannweite von Verfahren, die lokale Auffälligkeiten finden, bis hin zu Methoden, die anhand von Modellen nach Objekten suchen. Für die Klassifikation ist die Extraktion aussagekräftiger, unterscheidender Merkmale notwendig. Auf der Basis solcher Merkmale können dann in Klassifikatoren Zuordnungsentscheidungen getroffen werden. Oft liegen nicht nur Standbilder sondern Videosequenzen vor, die Objekte und Szenen im zeitlichen Verlauf abbilden und sowohl Detektion als auch Klassifikation um den temporalen Zusammenhang erweitern. Dieser kann als zusätzliche Information zur Lösung der Aufgabenstellung genutzt werden. In vielen Fällen reicht die Auswertung eines einzigen Sensors nicht aus, um eine gestellte Aufgabe robust und genau genug zu lösen. Hier ist die Analyse und Fusion von Signalen mehrerer Kameras oder auch anderweitiger Sensoren von Vorteil.

5.6 Recht

Modul: Recht des Geistigen Eigentums [IW4JURA4]

Koordination: T. Dreier
Studiengang: Informationswirtschaft (M.Sc.)
Fach: Recht

ECTS-Punkte	Zyklus	Dauer
9	Jedes Semester	1

Lehrveranstaltungen im Modul

Nr.	Lehrveranstaltung	SWS V/Ü/T	Sem.	LP	Lehrveranstaltungs- verantwortliche
24354	Internetrecht	2/0	W	3	T. Dreier
24121	Urheberrecht	2/0	W	3	T. Dreier
24656	Patentrecht	2/0	S	3	P. Bittner
24136 / 24609	Markenrecht	2/0	W/S	3	Y. Matz
VE	Vertragsgestaltung im IT-Bereich	2/0	W	3	M. Bartsch

Erfolgskontrolle

Die Modulprüfung erfolgt in Form von Teilprüfungen, mit denen in Summe die Mindestanforderung an LP erfüllt wird. Die Teilprüfungen werden bei jeder Lehrveranstaltung beschrieben. Die Gesamtnote des Moduls wird aus den mit LP gewichteten Noten der Teilprüfungen gebildet und nach der ersten Nachkommastelle abgeschnitten.

Bedingungen

Keine.

Lernziele

Der/die Studierende

- besitzt detaillierte Kenntnisse in den hauptsächlichen Rechten des geistigen Eigentums,
- analysiert und bewertet komplexere Sachverhalte und führt sie einer rechtlichen Lösung zu,
- setzt die rechtlichen Grundlagen in Verträge über die Nutzung geistigen Eigentums um und löst komplexere Verletzungsfälle,
- kennt und versteht die Grundzüge der registerrechtlichen Anmeldeverfahren und hat einen weitreichenden Überblick über die durch das Internet aufgeworfenen Rechtsfragen
- analysiert, bewertet und evaluiert entsprechende Rechtsfragen unter einem rechtlichem, einem informationstechnischen, wirtschaftswissenschaftlichen und rechtspolitischen Blickwinkel.

Inhalt

Anmerkungen

Die Lehrveranstaltung *Patentrecht II - Rechte an Erfindungen im Rechtsverkehr* findet nicht mehr statt.

Modul: Recht der Wirtschaftsunternehmen [IW4JURA5]

Koordination: Z. (ZAR)
Studiengang: Informationswirtschaft (M.Sc.)
Fach: Recht

ECTS-Punkte	Zyklus	Dauer
9	Jedes Semester	1

Lehrveranstaltungen im Modul

Nr.	Lehrveranstaltung	SWS V/Ü/T	Sem.	LP	Lehrveranstaltungs- verantwortliche
24650	Vertiefung im Privatrecht	2/0	S	3	Z. (ZAR)
24671	Vertragsgestaltung	2/0	S	3	Z. (ZAR)
24167	Arbeitsrecht I	2	W	3	A. Hoff
24668	Arbeitsrecht II	2	S	3	A. Hoff
24168	Steuerrecht I	2/0	W	3	D. Dietrich
24646	Steuerrecht II	2/0	S	3	D. Dietrich

Erfolgskontrolle

Die Modulprüfung erfolgt in Form von Teilprüfungen, mit denen in Summe die Mindestanforderung an LP erfüllt wird. Die Teilprüfungen werden bei jeder Lehrveranstaltung beschrieben. Die Gesamtnote des Moduls wird aus den mit LP gewichteten Noten der Teilprüfungen gebildet und nach der ersten Nachkommastelle abgeschnitten.

Bedingungen

Keine.

Empfehlungen

Für die Veranstaltungen

- *Vertiefung in Privatrecht* [24650]
- *Vertragsgestaltung* [24671]

werden Kenntnisse im Privatrecht vorausgesetzt, wie sie in den Veranstaltungen *BGB für Anfänger* [24012], *BGB für Fortgeschrittene* [24504] und *Handels- und Gesellschaftsrecht* [24011] vermittelt werden.

Lernziele

Der/die Studierende

- besitzt vertiefte Kenntnisse insbesondere im deutschen Gesellschaftsrecht, im Handelsrecht sowie im Bürgerlichen Recht,
- analysiert, bewertet und löst komplexere rechtliche und wirtschaftliche Zusammenhänge und Probleme,
- verfügt über solide Kenntnisse im Individualarbeitsrecht, im Kollektivarbeitsrecht und im Betriebsverfassungsrecht, ordnet arbeitsvertragliche Regelungen ein und bewertet diese kritisch,
- erkennt die Bedeutung der Tarifparteien innerhalb der Wirtschaftsordnung und verfügt über differenzierte Kenntnisse des Arbeitskampfrechts und des Arbeitnehmerüberlassungsrecht sowie des Sozialrechts,
- besitzt detaillierte Kenntnisse im nationalen Ertrags- und Unternehmenssteuerrecht und ist in der Lage, sich wissenschaftlich mit den steuerrechtlichen Vorschriften auseinanderzusetzen und schätzt die Wirkung dieser Vorschriften auf unternehmerische Entscheidung ein.

Inhalt

Das Modul umfasst eine Reihe von Spezialmaterien im Unternehmensrecht, deren Kenntnis unerlässlich ist, um sinnvolle unternehmerische Entscheidungen treffen zu können. Aufbauend auf dem bisher erworbenen Wissen im Privatrecht erhalten die Studierenden praxisrelevante Einblicke darin, wie Verträge konzipiert werden, sowie noch detailliertere Kenntnisse im Bürgerlichen Recht und im deutschen Handels- und Gesellschaftsrecht. Daneben steht die Vermittlung solider Kenntnisse im Arbeits- und Steuerrecht.

Modul: Öffentliches Wirtschaftsrecht [IW4JURA6]

Koordination: G. Sydow
Studiengang: Informationswirtschaft (M.Sc.)
Fach: Recht

ECTS-Punkte 9	Zyklus Jedes Semester	Dauer 1
-------------------------	---------------------------------	-------------------

Lehrveranstaltungen im Modul

Nr.	Lehrveranstaltung	SWS V/Ü/T	Sem.	LP	Lehrveranstaltungs- verantwortliche
24632	Telekommunikationsrecht	2/0	S	3	G. Sydow
24082	Öffentliches Medienrecht	2	W	3	C. Kirchberg
24666	Europäisches und Internationales Recht	2/0	S	3	G. Sydow
24140	Umweltrecht	2	W	3	G. Sydow
24018	Datenschutzrecht	2/0	W	3	G. Sydow

Erfolgskontrolle

Die Modulprüfung erfolgt in Form von Teilprüfungen, mit denen in Summe die Mindestanforderung an LP erfüllt wird. Die Teilprüfungen werden bei jeder Lehrveranstaltung beschrieben. Die Gesamtnote des Moduls wird aus den mit LP gewichteten Noten der Teilprüfungen gebildet und nach der ersten Nachkommastelle abgeschnitten.

Bedingungen

Keine.

Empfehlungen

Kenntnisse aus dem Bereich des öffentlichen Rechts, wie sie in den Lehrveranstaltungen *Öffentliches Recht I und II* vermittelt werden, sind empfehlenswert.

Lernziele

Der/die Studierende

- ordnet Probleme im besonderen Verwaltungsrecht ein, löst einfache Fälle mit Bezug zu diesen Spezialmaterien und hat einen Überblick über gängige Probleme,
- kann einen aktuellen Fall aus diesen Bereichen inhaltlich und aufbautechnisch sauber bearbeiten,
- kann Vergleiche im Öffentlichen Recht zwischen verschiedenen Rechtsproblemen aus verschiedenen Bereichen ziehen,
- kennt die Rechtsschutzmöglichkeiten mit Blick auf das spezifische behördliche Handeln,
- kann das besondere Verwaltungsrecht unter dem besonderen Blickwinkel des Umgangs mit Informationen auch unter ökonomischen und technischen Aspekten analysieren.

Inhalt

Das Modul umfasst eine Reihe von Spezialmaterien des Verwaltungsrechts, die für die technische und inhaltliche Beurteilung der Steuerung des Umgangs mit Informationen von wesentlicher Bedeutung sind. Im Telekommunikationsrecht sollen nach einer Einführung in die ökonomischen Grundlagen, insb. Netzwerktheorien, die rechtliche Umsetzung der Regulierung erarbeitet werden. Das öffentliche Medienrecht setzt sich mit der rechtlichen Regelung von Inhalten, insb. im Bereich des Fernsehens und Rundfunks, auseinander. Die Vorlesung Europäisches und Internationales Recht stellt die Grundlagen einer Reihe von Regulierungen (u.a. Telekommunikationsrecht) über den nationalen Bereich hinaus dar. Das Datenschutzrecht schließlich als eine Kernmaterie des Informationswirtschaftsrechts behandelt aus rechtlicher Sicht die Beurteilung von Sachverhalten rund um den Personenbezug von Informationen. In allen Vorlesungen wird Wert auf aktuelle Probleme sowie auf grundlegendes Verständnis gelegt.

Modul: Governance, Risk & Compliance [IW4JURGRC]

Koordination: T. Dreier
Studiengang: Informationswirtschaft (M.Sc.)
Fach: Recht

ECTS-Punkte	Zyklus	Dauer
9	Jedes Semester	2

Lehrveranstaltungen im Modul

Nr.	Lehrveranstaltung	SWS V/Ü/T	Sem.	LP	Lehrveranstaltungs- verantwortliche
24121	Urheberrecht	2/0	W	3	T. Dreier
24018	Datenschutzrecht	2/0	W	3	G. Sydow
24168	Steuerrecht I	2/0	W	3	D. Dietrich
24671	Vertragsgestaltung	2/0	S	3	Z. (ZAR)
GRC	Regelkonformes Verhalten im Unternehmensbereich	2	W	3	T. Dreier, N.N.
GRCsem	Vertiefungs-Seminar Governance, Risk & Compliance	2	S	3	T. Dreier, N.N.

Erfolgskontrolle

Die Modulprüfung erfolgt in Form von Teilprüfungen, mit denen in Summe die Mindestanforderung an LP erfüllt wird. Die Teilprüfungen werden bei jeder Lehrveranstaltung beschrieben.

Die Gesamtnote des Moduls wird aus den mit LP gewichteten Noten der Teilprüfungen gebildet und nach der ersten Nachkommastelle abgeschnitten.

Bedingungen

Der Besuch der Lehrveranstaltung *Regelkonformes Verhalten im Unternehmensbereich* ist Pflicht.

Empfehlungen

Der erfolgreiche Abschluss von Veranstaltungen zum BGB, HGB und Gesellschaftsrecht wird empfohlen.

Lernziele

Ziel der Vorlesung ist, vertiefte Kenntnisse hinsichtlich der Thematik „Governance, Risk & Compliance“ zu erlangen. Hierbei soll sowohl auf die regulatorischen als auch die betriebswirtschaftlichen Rahmenbedingungen im Urheberrecht, Datenschutzrecht, Steuerrecht und der Vertragsgestaltung eingegangen und darüber hinaus das Verständnis für Zusammenhänge vermittelt werden. Die Studenten sollen wesentliche nationale, europäische und internationale Regularien kennen lernen und anwenden können und praxisrelevante Sachverhalte selbstständig analysieren, bewerten und in den Kontext einordnen können.

Inhalt

Die Vorlesung beinhaltet die theoretische wie anwendungsorientierte Einbettung der Thematik in den Kontext der regulatorischen Rahmenbedingungen auf nationaler, internationaler sowie auf EU-Ebene. Ein umfassender Überblick wird durch die Betrachtung der Haftungsaspekte, der Prüfungsstandards, des Compliance-Management-Systems, des Risikomanagements, Assessment-Methodiken, des Umgangs mit Verstößen sowie der Berücksichtigung der Thematik bei Vorstand und Aufsichtsrat erzielt. Zusätzlich werden praxisrelevante Ansätze und „Best-Practice“-Leitfäden vorgestellt, sowie Beispiele der Wirtschafts- und Unternehmenskriminalität erläutert. Die Studenten sollen die genannten GRC-Systeme modellieren, bewerten und auf ihre Wirksamkeit hin prüfen können.

Modul: Unternehmerische Kompetenzen für Informatiker [IW4INUKI]

Koordination: K. Böhm
Studiengang: Informationswirtschaft (M.Sc.)
Fach:

ECTS-Punkte	Zyklus	Dauer
9	Jedes Semester	2

Lehrveranstaltungen im Modul

Nr.	Lehrveranstaltung	SWS V/Ü/T	Sem.	LP	Lehrveranstaltungs- verantwortliche
24114	Analysetechniken für große Datenbestände	2/1	W	5	K. Böhm, E. Müller
db_impl	Datenbankimplementierung und Tuning	2/1	S	5	K. Böhm
2400020	Datenbankeinsatz	2/1	W	5	K. Böhm
24109	Datenhaltung in der Cloud	2/1	W	5	K. Böhm
24141	Informationsintegration und Web-Anwendungen	2	W	3	J. Mülle, A. Rashid
24605	Datenschutz und Privatheit in vernetzten Informationssystemen	2	S	3	K. Böhm, Buchmann
PLV	Praxis des Lösungsvertriebs	2	W/S	1	K. Böhm, Hellriegel
PUB	Praxis der Unternehmensberatung	2	W/S	1	K. Böhm, Stefan M. Lang
PMP	Projektmanagement aus der Praxis	2	S	1	K. Böhm, W. Schnober
24522	Weitergehende Übung zu Datenbanksysteme	0/1	S	1	K. Böhm
24111	Konzepte und Anwendungen von Workflowsystemen	3	W	5	J. Mülle, Silvia von Stackelberg
24310	Praktikum: Entwicklung von Algorithmen zum Outlier Mining	2	W	4	K. Böhm, E. Müller
2400015	Indexstrukturen für effiziente Anfragebearbeitung auf großen Datenbeständen	2	S	3	K. Böhm, E. Müller

Erfolgskontrolle

Die Modulprüfung erfolgt in Form von Teilprüfungen über die gewählten Lehrveranstaltungen des Moduls, mit denen in Summe die Mindestanforderung an LP erfüllt wird. Die Erfolgskontrolle wird in der jeweiligen Lehrveranstaltungsbeschreibung erläutert. Die Gesamtnote des Moduls wird aus den mit LP gewichteten Teilnoten der einzelnen Lehrveranstaltungen gebildet.

Bedingungen

Keine.

Lernziele

Der/die Studierende

- kennt das Gebiet der Informationssysteme als Forschungsgebiet in seinen unterschiedlichen Facetten und
- kann in diesem Bereich wissenschaftlichen arbeiten,
- entwickelt selbständig Informationssysteme mit komplexer Struktur, •strukturiert und führt Projekte mit nicht vorhersehbarer Schwierigkeit im Bereich der Informationssysteme,
- erklärt komplizierte Aspekte aus dem Themenbereich dieses Moduls sowohl anderen Experten als auch
- Außenstehenden und diskutiert fachbezogen und versiert.

Inhalt

Dieses Modul soll Studierende mit modernen Informationssystemen ausführlich vertraut machen, in Breite und Tiefe. 'Breite' erreichen wir durch die ausführliche Betrachtung und die Gegenüberstellung unterschiedlicher Systeme und ihrer jeweiligen Zielsetzungen, 'Tiefe' durch die ausführliche Betrachtung der jeweils zugrundeliegenden Konzepte und wichtiger Entwurfsalternativen, ihre Beurteilung und die Auseinandersetzung mit Anwendungen.

Anmerkungen

Die Lehrveranstaltungen in diesem Modul werden unregelmäßig angeboten, die Prüfbarkeit ist aber immer gewährleistet.

Die Lehrveranstaltung **Analysetechniken für große Datenbestände** wurde bis zum WS 2013/14 unter dem Titel **Data Warehousing und Mining** geführt.

6 Anhang: Qualifikationsziele Informationswirtschaft (M.Sc.)

Absolventen/innen des Master-Studiengangs Informationswirtschaft zeichnen sich durch Spezialisierungen auf dem Gebiet der Wirtschaftswissenschaften, der Informatik und der Rechtswissenschaften aus. Sie verfügen über ein breites Wissen in den drei Disziplinen und können in ihren Vertiefungen den State-of-the-Art selbstständig zur Generierung von Problemlösungen heranziehen.

Die Absolventen/innen des Studiengangs sind in der Lage, personelle, organisatorische und informationstechnologische Chancen zur innovativen Veränderung wirtschaftlicher Strukturen und Prozesse im Bereich der Informations- und Kommunikationstechnologien (IKT) zu erkennen und diese innerhalb der rechtlichen Rahmenbedingungen umzusetzen. Sie entscheiden in Leitungsfunktionen über IT-Konzepte und IT-Strategien; sie führen und gründen Informationsunternehmen. Sie können Projekte selbstständig planen, Projektteams führen und koordinieren, sowie im angewandten Bereich innovative Lösungen entdecken und umsetzen. Außerdem sind die Absolventen/innen befähigt, sich weiter im wissenschaftlichen Bereich zu qualifizieren und ein entsprechendes Promotionsstudium oder andere Weiterbildungsoptionen aufzunehmen.

Die Absolventen/innen sind in der Lage, selbstständig und originär mit kritischem Bewusstsein komplexe unvollständige bzw. widersprüchliche Wissensgebiete zu analysieren und die Gründe für die Widersprüche offenzulegen. Sie können selbstständig fortgeschrittene Forschung und Wissenschaft in den Wirtschaftswissenschaften, der Informatik und den Rechtswissenschaften verstehen, kritisch evaluieren und alternative Ansätze begründen. Außerdem können sie selbstständig Informationen verdichten und Methoden und Prozesse aus dem Forschungsbereich bzw. aus der IKT-Branche oder einer IKT-Anwenderbranche innovativ verändern und kombinieren.

Studien- und Prüfungsordnung der Universität Karlsruhe (TH) für den Masterstudiengang Informationswirtschaft

vom 15. April 2009

Aufgrund von § 34 Abs. 1 Satz 1 des Landeshochschulgesetzes (LHG) vom 1. Januar 2005 hat die beschließende Senatskommission für Prüfungsordnungen der Universität Karlsruhe (TH) am 13. Februar 2009 die folgende Studien- und Prüfungsordnung für den Masterstudiengang Informationswirtschaft beschlossen.

Der Rektor hat seine Zustimmung am 15. April 2009 erteilt.

Inhaltsverzeichnis

I. Allgemeine Bestimmungen

- § 1 Geltungsbereich, Zweck der Prüfung
- § 2 Akademischer Grad
- § 3 Regelstudienzeit, Studienaufbau, Leistungspunkte
- § 4 Aufbau der Prüfungen
- § 5 Anmeldung und Zulassung zu den Prüfungen
- § 6 Durchführung von Prüfungen und Erfolgskontrollen
- § 7 Bewertung von Prüfungen und Erfolgskontrollen
- § 8 Wiederholung von Prüfungen und Erfolgskontrollen, Erlöschen des Prüfungsanspruchs
- § 9 Versäumnis, Rücktritt, Täuschung, Ordnungsverstoß
- § 10 Mutterschutz, Elternzeit, Wahrnehmung von Familienpflichten
- § 11 Masterarbeit
- § 12 Zusatzleistungen und Zusatzmodule
- § 13 Prüfungsausschuss
- § 14 Prüfer und Beisitzer
- § 15 Anrechnung von Studienzeiten, Anerkennung von Studien- und Prüfungsleistungen

II. Masterprüfung

- § 16 Umfang und Art der Masterprüfung
- § 17 Bestehen der Masterprüfung, Bildung der Gesamtnote
- § 18 Masterzeugnis, Masterurkunde, Transcript of Records und Diploma Supplement

III. Schlussbestimmungen

- § 19 Bescheid über Nicht-Bestehen, Bescheinigung von Prüfungsleistungen
- § 20 Ungültigkeit der Masterprüfung, Aberkennung des Mastergrades
- § 21 Einsicht in die Prüfungsakten
- § 22 In-Kraft-Treten

Die Universität Karlsruhe (TH) hat sich im Rahmen der Umsetzung des Bolognaprozesses zum Aufbau eines Europäischen Hochschulraumes zum Ziel gesetzt, dass am Abschluss der Studierendenausbildung an der Universität Karlsruhe (TH) der Mastergrad stehen soll. Die Universität Karlsruhe (TH) sieht daher die an der Universität Karlsruhe (TH) angebotenen konsekutiven Bachelor- und Masterstudiengänge als Gesamtkonzept mit konsekutivem Curriculum.

Aus Gründen der Lesbarkeit ist in dieser Satzung nur die männliche Sprachform gewählt worden. Alle personenbezogenen Aussagen gelten jedoch stets für Frauen und Männer gleichermaßen.

I. Allgemeine Bestimmungen

§ 1 Geltungsbereich, Zweck der Prüfung

(1) Diese Masterprüfungsordnung regelt Studienablauf, Prüfungen und den Abschluss des Studiums im Masterstudiengang Informationswirtschaft an der Universität Karlsruhe (TH).

(2) Die Masterprüfung (§ 16 – 18) bildet den Abschluss dieses Studiengangs, der gemeinsam von der Fakultät für Informatik und der Fakultät für Wirtschaftswissenschaften an der Universität Karlsruhe (TH) angeboten wird. Durch die Masterprüfung soll festgestellt werden, ob der Studierende die für den Übergang in die Berufspraxis grundlegenden wissenschaftlichen Fachkenntnisse besitzt, die Zusammenhänge des Faches Informationswirtschaft überblickt und die Fähigkeit besitzt, nach wissenschaftlichen Methoden und Grundsätzen selbstständig zu arbeiten.

§ 2 Akademischer Grad

Aufgrund der bestandenen Masterprüfung wird der akademische Grad „Master of Science“ (abgekürzt: „M.Sc.“) für den Studiengang Informationswirtschaft (englischsprachig: Information Engineering and Management) verliehen.

§ 3 Regelstudienzeit, Studienaufbau, Leistungspunkte

(1) Die Regelstudienzeit beträgt vier Semester. Sie umfasst neben den Lehrveranstaltungen Prüfungen und die Masterarbeit.

(2) Die im Studium zu absolvierenden Lehrinhalte sind in Module gegliedert, die jeweils aus einer Lehrveranstaltung oder mehreren, thematisch und zeitlich aufeinander bezogenen Lehrveranstaltungen bestehen. Der Studienplan beschreibt Art, Umfang und Zuordnung der Module zu einem Fach sowie die Möglichkeiten, Module untereinander zu kombinieren. Die Fächer und ihr Umfang werden in § 16 definiert.

(3) Der für das Absolvieren von Lehrveranstaltungen und Modulen vorgesehene Arbeitsaufwand wird in Leistungspunkten (Credits) ausgewiesen. Die Maßstäbe für die Zuordnung von Leistungspunkten entsprechen dem ECTS (European Credit Transfer System). Ein Leistungspunkt entspricht einem Arbeitsaufwand von etwa 30 Stunden.

(4) Der Umfang der für den erfolgreichen Abschluss des Studiums erforderlichen Studienleistungen wird in Leistungspunkten gemessen und beträgt insgesamt 120 Leistungspunkte.

(5) Die Verteilung der Leistungspunkte im Studienplan auf die Semester hat in der Regel gleichmäßig zu erfolgen.

(6) Lehrveranstaltungen können in englischer Sprache angeboten werden.

(7) Profilmodule dienen der Profilbildung im Studiengang und der transparenten Darstellung der Lehrziele des Studiengangs durch eine Lehrzielhierarchie. Profilmodule werden durch die Module nach § 16 Abs. 2 Satz 2 gebildet. Jeweils beim Abschluss eines Moduls des Profilmoduls werden die Leistungspunkte dem Profilmodul angerechnet. Die Zuordnung der Module und Seminare zu Profilmodulen beschreibt der Studienplan.

§ 4 Aufbau der Prüfungen

(1) Die Masterprüfung besteht aus einer Masterarbeit und Fachprüfungen, jede Fachprüfung aus einer oder mehreren Modulprüfungen, jede Modulprüfung aus einer oder mehreren Modulteilprüfungen. Eine Modulteilprüfung besteht aus mindestens einer Erfolgskontrolle.

(2) Erfolgskontrollen sind:

1. schriftliche Prüfungen,
2. mündliche Prüfungen oder
3. Erfolgskontrollen anderer Art.

Erfolgskontrollen anderer Art sind z.B. Vorträge, Marktstudien, Projekte, Fallstudien, Experimente, schriftliche Arbeiten, Berichte, Seminararbeiten und Klausuren, sofern sie nicht als schriftliche oder mündliche Prüfung in der Modul- oder Lehrveranstaltungsbeschreibung im Studienplan ausgewiesen sind.

(3) Mindestens 50 % einer Modulprüfung sind in Form von schriftlichen oder mündlichen Prüfungen (§ 4 Abs. 2, Nr. 1 und 2) abzulegen, die restlichen Prüfungen erfolgen durch Erfolgskontrollen anderer Art (§ 4 Abs. 2, Nr. 3). Ausgenommen hiervon ist die Prüfung nach § 16 Abs. 3.

§ 5 Anmeldung und Zulassung zu den Prüfungen

(1) Um an schriftlichen und/oder mündlichen Prüfungen (§ 4 Abs. 2, Nr. 1 und 2) teilnehmen zu können, muss sich der Studierende schriftlich oder per Online-Anmeldung beim Studienbüro anmelden. Hierbei sind die gemäß dem Studienplan für die jeweilige Modulprüfung notwendigen Studienleistungen nachzuweisen. Dies gilt auch für die Anmeldung zur Masterarbeit.

(2) Um zu schriftlichen und/oder mündlichen Prüfungen (§ 4 Abs. 2, Nr. 1 und 2) in einem bestimmten Modul zugelassen zu werden, muss der Studierende vor der ersten schriftlichen oder mündlichen Prüfung in diesem Modul beim Studienbüro eine bindende Erklärung über die Wahl des betreffenden Moduls und dessen Zuordnung zu einem Fach, wenn diese Wahlmöglichkeit besteht, abgeben.

(3) Die Zulassung darf nur abgelehnt werden, wenn der Studierende in einem mit der Informationswirtschaft vergleichbaren oder einem verwandten Studiengang bereits eine Diplomvorprüfung, Diplomprüfung, Bachelor- oder Masterprüfung endgültig nicht bestanden hat, sich in einem Prüfungsverfahren befindet oder den Prüfungsanspruch in einem solchen Studiengang verloren hat.

In Zweifelsfällen entscheidet der Prüfungsausschuss.

§ 6 Durchführung von Prüfungen und Erfolgskontrollen

(1) Erfolgskontrollen werden studienbegleitend, in der Regel im Verlauf der Vermittlung der Lehrinhalte der einzelnen Module oder zeitnah danach durchgeführt.

(2) Die Art der Erfolgskontrolle (§ 4 Abs. 2, Nr. 1 - 3) der einzelnen Lehrveranstaltungen wird vom Prüfer der betreffenden Lehrveranstaltung in Bezug auf die Lehrinhalte der Lehrveranstaltung und die Lehrziele des Moduls festgelegt. Die Art der Erfolgskontrollen, ihre Häufigkeit, Reihenfolge und Gewichtung, die Bildung der Lehrveranstaltungsnote und der Modulnote sowie Prüfer müssen mindestens sechs Wochen vor Semesterbeginn bekannt gegeben werden. Im Einvernehmen von Prüfer und Studierendem kann in begründeten Ausnahmefällen die Art der

Erfolgskontrolle auch nachträglich geändert werden. Dabei ist jedoch § 4 Abs. 3 zu berücksichtigen. Hierüber entscheidet der Prüfungsausschuss auf Antrag.

(3) Bei unvertretbar hohem Prüfungsaufwand kann eine schriftlich durchzuführende Prüfung auch mündlich oder eine mündlich durchzuführende Prüfung auch schriftlich abgenommen werden. Diese Änderung muss mindestens sechs Wochen vor der Prüfung bekannt gegeben werden.

(4) Weist ein Studierender nach, dass er wegen länger andauernder oder ständiger körperlicher Behinderung nicht in der Lage ist, die Erfolgskontrollen ganz oder teilweise in der vorgeschriebenen Form abzulegen, kann der zuständige Prüfungsausschuss – in dringenden Angelegenheiten, deren Erledigung nicht bis zu einer Sitzung des Ausschusses aufgeschoben werden kann, dessen Vorsitzender – gestatten, Erfolgskontrollen in einer anderen Form zu erbringen.

(5) Bei Lehrveranstaltungen in englischer Sprache können mit Zustimmung des Studierenden die entsprechenden Erfolgskontrollen in englischer Sprache abgenommen werden.

(6) Schriftliche Prüfungen (§ 4 Abs. 2, Nr. 1) sind in der Regel von zwei Prüfern nach § 14 Abs. 2 oder 3 zu bewerten. Die Note ergibt sich aus dem arithmetischen Mittel der Einzelbewertungen. Entspricht das arithmetische Mittel keiner der in § 7 Abs. 2 Satz 2 definierten Notenstufen, so ist auf die nächstliegende Notenstufe zu runden. Bei gleichem Abstand ist auf die nächstbessere Notenstufe zu runden. Das Bewertungsverfahren soll sechs Wochen nicht überschreiten. Schriftliche Einzelprüfungen dauern mindestens 60 und höchstens 240 Minuten.

(7) Mündliche Prüfungen (§ 4 Abs. 2, Nr. 2) sind von mehreren Prüfern (Kollegialprüfung) oder von einem Prüfer in Gegenwart eines Beisitzenden als Gruppen- oder Einzelprüfungen abzunehmen und zu bewerten. Vor der Festsetzung der Note hört der Prüfer die anderen an der Kollegialprüfung mitwirkenden Prüfer an. Mündliche Prüfungen dauern in der Regel mindestens 15 Minuten und maximal 45 Minuten pro Studierenden. Dies gilt auch für die mündliche Nachprüfung gemäß § 8 Abs. 3.

(8) Die wesentlichen Gegenstände und Ergebnisse der mündlichen Prüfung in den einzelnen Fächern sind in einem Protokoll festzuhalten. Das Ergebnis der Prüfung ist dem Studierenden im Anschluss an die mündliche Prüfung bekannt zu geben.

(9) Studierende, die sich in einem späteren Prüfungszeitraum der gleichen Prüfung unterziehen wollen, werden entsprechend den räumlichen Verhältnissen als Zuhörer bei mündlichen Prüfungen zugelassen. Die Zulassung erstreckt sich nicht auf die Beratung und Bekanntgabe der Prüfungsergebnisse. Aus wichtigen Gründen oder auf Antrag des zu prüfenden Studierenden ist die Zulassung zu versagen.

(10) Für Erfolgskontrollen anderer Art sind angemessene Bearbeitungsfristen einzuräumen und Abgabetermine festzulegen. Dabei ist durch die Art der Aufgabenstellung und durch entsprechende Dokumentation sicherzustellen, dass die erbrachte Studienleistung dem Studierenden zurechenbar ist. Die wesentlichen Gegenstände und Ergebnisse einer solchen Erfolgskontrolle sind in einem Protokoll festzuhalten.

(11) Schriftliche Arbeiten im Rahmen einer Erfolgskontrolle anderer Art haben dabei die folgende Erklärung zu tragen: „Ich versichere wahrheitsgemäß, die Arbeit selbstständig angefertigt, alle benutzten Hilfsmittel vollständig und genau angegeben und alles kenntlich gemacht zu haben, was aus Arbeiten anderer unverändert oder mit Abänderungen entnommen wurde.“ Trägt die Arbeit diese Erklärung nicht, wird diese Arbeit nicht angenommen. Die wesentlichen Gegenstände und Ergebnisse einer solchen Erfolgskontrolle sind in einem Protokoll festzuhalten.

(12) Bei mündlich durchgeführten Erfolgskontrollen anderer Art muss neben dem Prüfer ein Beisitzer anwesend sein, der zusätzlich zum Prüfer die Protokolle zeichnet.

§ 7 Bewertung von Prüfungen und Erfolgskontrollen

(1) Das Ergebnis einer Erfolgskontrolle wird von den jeweiligen Prüfern in Form einer Note festgesetzt.

(2) Im Masterzeugnis dürfen nur folgende Noten verwendet werden:

- | | | |
|---|-------------------------------|---|
| 1 | : sehr gut (very good) | : hervorragende Leistung, |
| 2 | : gut (good) | : eine Leistung, die erheblich über den durchschnittlichen Anforderungen liegt, |
| 3 | : befriedigend (satisfactory) | : eine Leistung, die durchschnittlichen Anforderungen entspricht, |
| 4 | : ausreichend (sufficient) | : eine Leistung, die trotz ihrer Mängel noch den Anforderungen genügt, |
| 5 | : nicht ausreichend (failed) | : eine Leistung, die wegen erheblicher Mängel nicht den Anforderungen genügt. |

Für die Masterarbeit, Modulprüfungen, Modulteilprüfungen und Profilmodule sind zur differenzierten Bewertung nur folgende Noten zugelassen:

- | | |
|---------------|---------------------|
| 1.0, 1.3 | : sehr gut |
| 1.7, 2.0, 2.3 | : gut |
| 2.7, 3.0, 3.3 | : befriedigend |
| 3.7, 4.0 | : ausreichend |
| 4.7, 5.0 | : nicht ausreichend |

Diese Noten müssen in den Protokollen und in den Anlagen (Transcript of Records und Diploma Supplement) verwendet werden.

(3) Für Erfolgskontrollen anderer Art kann im Studienplan die Benotung mit „bestanden“ (passed) oder „nicht bestanden“ (failed) vorgesehen werden.

(4) Bei der Bildung der gewichteten Durchschnitte der Fachnoten, Modulnoten und der Gesamtnote wird nur die erste Dezimalstelle hinter dem Komma berücksichtigt; alle weiteren Stellen werden ohne Rundung gestrichen.

(5) Jedes Modul, jede Lehrveranstaltung und jede Erfolgskontrolle darf jeweils nur einmal angerechnet werden. Die Anrechnung eines Moduls, einer Lehrveranstaltung oder einer Erfolgskontrolle ist darüber hinaus ausgeschlossen, wenn das betreffende Modul, die Lehrveranstaltung oder die Erfolgskontrolle bereits in einem grundständigen Bachelorstudiengang angerechnet wurde, auf dem dieser Masterstudiengang konsekutiv aufbaut.

(6) Erfolgskontrollen anderer Art dürfen in Modulprüfungen oder Modulteilprüfungen nur eingerechnet werden, wenn die Benotung nicht nach Absatz 3 erfolgt ist. Die zu dokumentierenden Erfolgskontrollen und die daran geknüpften Bedingungen werden im Studienplan festgelegt.

(7) Eine Modulteilprüfung ist bestanden, wenn die Note mindestens „ausreichend“ (4.0) ist.

(8) Eine Modulprüfung ist dann bestanden, wenn die Modulnote mindestens „ausreichend“ (4.0) ist. Die Modulprüfung und die Bildung der Modulnote werden im Studienplan geregelt. Die differenzierten Lehrveranstaltungsnoten (Absatz 2) sind bei der Berechnung der Modulnoten als Ausgangsdaten zu verwenden. Enthält der Studienplan keine Regelung darüber, wann eine Modulprüfung bestanden ist, so ist diese Modulprüfung dann endgültig nicht bestanden, wenn eine dem Modul zugeordnete Modulteilprüfung endgültig nicht bestanden wurde.

(9) Die Ergebnisse der Masterarbeit, der Modulprüfungen bzw. der Modulteilprüfungen, der Erfolgskontrollen anderer Art sowie die erworbenen Leistungspunkte werden durch das Studienbüro der Universität erfasst.

(10) Die Noten der Module eines Faches gehen in die Fachnote mit einem Gewicht proportional zu den ausgewiesenen Leistungspunkten der Module ein. Eine Fachprüfung ist bestanden, wenn

die für das Fach erforderliche Anzahl von Leistungspunkten über die im Studienplan definierten Modulprüfungen nachgewiesen wird.

(11) Die Gesamtnote der Masterprüfung, die Fachnoten und die Modulnoten lauten:

- bis 1.5 : sehr gut (very good)
- von 1.6 bis 2.5 : gut (good)
- von 2.6 bis 3.5 : befriedigend (satisfactory)
- von 3.6 bis 4.0 : ausreichend (sufficient)

(12) Zusätzlich zu den Noten nach Absatz 2 werden ECTS-Noten für Fachprüfungen, Modulprüfungen und für die Masterprüfung nach folgender Skala vergeben:

ECTS-Note	Quote	Definition
A	10	gehört zu den besten 10% der Studierenden, die die Erfolgskontrolle bestanden haben,
B	25	gehört zu den nächsten 25% der Studierenden, die die Erfolgskontrolle bestanden haben,
C	30	gehört zu den nächsten 30% der Studierenden, die die Erfolgskontrolle bestanden haben,
D	25	gehört zu den nächsten 25% der Studierenden, die die Erfolgskontrolle bestanden haben,
E	10	gehört zu den letzten 10% der Studierenden, die die Erfolgskontrolle bestanden haben,
FX		<i>nicht bestanden</i> (failed) - es sind Verbesserungen erforderlich, bevor die Leistungen anerkannt werden,
F		<i>nicht bestanden</i> (failed) - es sind erhebliche Verbesserungen erforderlich.

Die Quote ist als der Prozentsatz der erfolgreichen Studierenden definiert, die diese Note in der Regel erhalten. Dabei ist von einer mindestens fünfjährigen Datenbasis über mindestens 30 Studierende auszugehen. Für die Ermittlung der Notenverteilungen, die für die ECTS-Noten erforderlich sind, ist das Studienbüro der Universität zuständig.

(13) Bis zum Aufbau einer entsprechenden Datenbasis wird als Übergangsregel die Verteilung der Hauptdiplomsnoten des Diplomstudiengangs Informationswirtschaft per 31. Juli 2005 zur Bildung dieser Skala für alle Module des Masterstudiengangs Informationswirtschaft herangezogen. Diese Verteilung wird jährlich gleitend über mindestens fünf Jahre mit mindestens 30 Studierenden jeweils zu Beginn des Studienjahres für jedes Modul, die Fachnoten und die Gesamtnote angepasst und in diesem Studienjahr für die Festsetzung der ECTS-Note verwendet.

§ 8 Wiederholung von Prüfungen und Erfolgskontrollen, Erlöschen des Prüfungsanspruchs

(1) Studierende können eine nicht bestandene schriftliche Prüfung (§ 4 Abs. 2, Nr. 1) einmal wiederholen. Wird eine schriftliche Wiederholungsprüfung mit „nicht ausreichend“ bewertet, so findet eine mündliche Nachprüfung im zeitlichen Zusammenhang mit dem Termin der nicht bestandenen Prüfung statt. In diesem Falle kann die Note dieser Prüfung nicht besser als „ausreichend“ sein.

(2) Studierende können eine nicht bestandene mündliche Prüfung (§ 4 Abs. 2, Nr. 2) einmal wiederholen.

(3) Wiederholungsprüfungen nach Absatz 1 und 2 müssen in Inhalt, Umfang und Form (mündlich oder schriftlich) der ersten entsprechen. Ausnahmen kann der zuständige Prüfungsausschuss auf Antrag zulassen. Fehlversuche an anderen Hochschulen sind anzurechnen.

(4) Die Wiederholung einer Erfolgskontrolle anderer Art (§ 4 Abs. 2, Nr. 3) wird im Studienplan geregelt.

(5) Eine zweite Wiederholung derselben schriftlichen oder mündlichen Prüfung ist nur in Ausnahmefällen zulässig. Einen Antrag auf Zweitwiederholung hat der Studierende schriftlich beim Prüfungsausschuss zu stellen. Über den ersten Antrag eines Studierenden auf Zweitwiederholung entscheidet der Prüfungsausschuss, wenn er den Antrag genehmigt. Wenn der Prüfungsausschuss diesen Antrag ablehnt, entscheidet der Rektor. Über weitere Anträge auf Zweitwiederholung entscheidet nach Stellungnahme des Prüfungsausschusses der Rektor. Absatz 1 Satz 2 und 3 gelten entsprechend.

(6) Die Wiederholung einer bestandenen Erfolgskontrolle ist nicht zulässig.

(7) Eine Fachprüfung ist endgültig nicht bestanden, wenn mindestens ein Modul des Faches endgültig nicht bestanden ist.

(8) Die Masterarbeit kann bei einer Bewertung mit „nicht ausreichend“ einmal wiederholt werden. Eine zweite Wiederholung der Masterarbeit ist ausgeschlossen.

(9) Ist gemäß § 34 Abs. 2 Satz 3 LHG die Masterprüfung bis zum Ende des siebten Fachsemesters dieses Studiengangs einschließlich etwaiger Wiederholungen nicht vollständig abgelegt, so erlischt der Prüfungsanspruch im Studiengang, es sei denn, dass der Studierende die Fristüberschreitung nicht zu vertreten hat. Die Entscheidung darüber trifft der Prüfungsausschuss. Die Entscheidung über eine Fristverlängerung und über Ausnahmen von der Fristregelung trifft der Prüfungsausschuss.

§ 9 Versäumnis, Rücktritt, Täuschung, Ordnungsverstoß

(1) Der Studierende kann bei schriftlichen Prüfungen ohne Angabe von Gründen bis einen Tag (24 Uhr) vor dem Prüfungstermin zurücktreten (Abmeldung). Bei mündlichen Prüfungen muss der Rücktritt spätestens drei Werktage vor dem betreffenden Prüfungstermin erklärt werden (Abmeldung). Ein Rücktritt von einer mündlichen Prüfung weniger als drei Werktage vor dem betreffenden Prüfungstermin ist nur unter Voraussetzung des Absatzes 3 möglich. Die Abmeldung kann schriftlich beim Prüfer oder per Online-Abmeldung beim Studienbüro erfolgen. Eine durch Widerruf abgemeldete Prüfung gilt als nicht angemeldet. Der Rücktritt von mündlichen Nachprüfungen im Sinne von § 8 Abs. 2 ist grundsätzlich nur unter den Voraussetzungen von Absatz 3 möglich.

(2) Eine Prüfung gilt als mit „nicht ausreichend“ (5.0) bewertet, wenn der Studierende einen Prüfungstermin ohne triftigen Grund versäumt oder wenn er nach Beginn der Prüfung ohne triftigen Grund von der Prüfung zurücktritt. Dasselbe gilt, wenn die Masterarbeit nicht innerhalb der vorgesehenen Bearbeitungszeit erbracht wird, es sei denn, der Studierende hat die Fristüberschreitung nicht zu vertreten.

(3) Der für den Rücktritt nach Beginn der Prüfung oder das Versäumnis geltend gemachte Grund muss dem Prüfungsausschuss unverzüglich schriftlich angezeigt und glaubhaft gemacht werden. Bei Krankheit des Studierenden oder eines von ihm allein zu versorgenden Kindes oder pflegebedürftigen Angehörigen kann die Vorlage eines ärztlichen Attestes und in Zweifelsfällen ein amtsärztliches Attest verlangt werden. Die Anerkennung des Rücktritts ist ausgeschlossen, wenn bis zum Eintritt des Hinderungsgrundes bereits Prüfungsleistungen erbracht worden sind und nach deren Ergebnis die Prüfung nicht bestanden werden kann. Werden die Gründe anerkannt, wird ein neuer Termin anberaumt. Die bereits vorliegenden Prüfungsergebnisse sind in diesem Fall anzurechnen. Bei Modulprüfungen, die aus mehreren Prüfungen bestehen, werden die Prüfungsleistungen dieses Moduls, die bis zu einem anerkannten Rücktritt bzw. einem anerkannten Versäumnis einer Prüfungsleistung dieses Moduls erbracht worden sind, angerechnet.

(4) Versucht der Studierende, das Ergebnis einer mündlichen oder schriftlichen Prüfung (§ 4 Abs. 2, Nr. 1 und 2) durch Täuschung oder Benutzung nicht zugelassener Hilfsmittel zu beeinflussen, gilt die betreffende Prüfung als mit „nicht ausreichend“ (5.0) bewertet.

(5) Ein Studierender, der den ordnungsgemäßen Ablauf der Prüfung stört, kann von dem jeweiligen Prüfer oder der Aufsicht führenden Person von der Fortsetzung der Prüfung ausgeschlossen werden; in diesem Fall gilt die betreffende Prüfung als mit „nicht ausreichend“ (5.0) bewertet. In schwerwiegenden Fällen kann der Prüfungsausschuss den Studierenden von der Erbringung weiterer Prüfungen ausschließen.

(6) Der Studierende kann innerhalb von einem Monat verlangen, dass die Entscheidung gemäß Absatz 4 und 5 vom Prüfungsausschuss überprüft wird. Belastende Entscheidungen des Prüfungsausschusses sind dem Studierenden unverzüglich schriftlich mitzuteilen, zu begründen und mit einer Rechtsbehelfsbelehrung zu versehen. Vor einer Entscheidung ist dem Studierenden Gelegenheit zur Äußerung zu geben.

(7) Absatz 1 - 6 gelten für Erfolgskontrollen anderer Art (§ 4 Abs. 2, Nr. 3) entsprechend.

(8) Näheres regelt die Allgemeine Satzung der Universität Karlsruhe (TH) zur Redlichkeit bei Prüfungen und Praktika.

§ 10 Mutterschutz, Elternzeit, Wahrnehmung von Familienpflichten

(1) Auf Antrag sind die Mutterschutzfristen, wie sie im jeweils gültigen Gesetz zum Schutz der erwerbstätigen Mutter (MuSchG) festgelegt sind, entsprechend zu berücksichtigen. Dem Antrag sind die erforderlichen Nachweise beizufügen. Die Mutterschutzfristen unterbrechen jede Frist nach dieser Studien- und Prüfungsordnung. Die Dauer des Mutterschutzes wird nicht in die Frist eingerechnet.

(2) Gleichfalls sind die Fristen der Elternzeit nach Maßgabe des jeweiligen gültigen Gesetzes (BErzGG) auf Antrag zu berücksichtigen. Der Studierende muss bis spätestens vier Wochen vor dem Zeitpunkt, von dem an er die Elternzeit antreten will, dem Prüfungsausschuss unter Beifügung der erforderlichen Nachweise schriftlich mitteilen, in welchem Zeitraum er Elternzeit in Anspruch nehmen will. Der Prüfungsausschuss hat zu prüfen, ob die gesetzlichen Voraussetzungen vorliegen, die bei einem Arbeitnehmer den Anspruch auf Elternzeit auslösen würden, und teilt dem Studierenden das Ergebnis sowie die neu festgesetzten Prüfungszeiten unverzüglich mit. Die Bearbeitungszeit der Masterarbeit kann nicht durch Elternzeit unterbrochen werden. Die gestellte Arbeit gilt als nicht vergeben. Nach Ablauf der Elternzeit erhält der Studierende ein neues Thema.

(3) Der Prüfungsausschuss entscheidet auf Antrag über die flexible Handhabung von Prüfungsfristen entsprechend den Bestimmungen des Landeshochschulgesetzes, wenn Studierende Familienpflichten wahrzunehmen haben. Die Bearbeitungszeit der Masterarbeit kann nicht durch die Wahrnehmung von Familienpflichten unterbrochen oder verlängert werden. Die gestellte Arbeit gilt als nicht vergeben. Der Studierende erhält ein neues Thema, das innerhalb der in § 11 festgelegten Bearbeitungszeit zu bearbeiten ist.

§ 11 Masterarbeit

(1) Vor Zulassung der Masterarbeit sind Betreuer, Thema und Anmeldedatum dem Prüfungsausschuss bekannt zu geben. Auf Antrag des Studierenden sorgt ausnahmsweise der Vorsitzende des Prüfungsausschusses dafür, dass der Studierende innerhalb von vier Wochen nach Antragstellung von einem Betreuer ein Thema für die Masterarbeit erhält. Die Ausgabe des Themas erfolgt in diesem Fall über den Vorsitzenden des Prüfungsausschusses.

(2) Thema, Aufgabenstellung und Umfang der Masterarbeit sind vom Betreuer so zu begrenzen, dass sie mit dem in Absatz 3 festgelegten Arbeitsaufwand bearbeitet werden kann.

(3) Die Masterarbeit soll zeigen, dass der Studierende in der Lage ist, ein Problem aus seinem Fach selbstständig und in der vorgegebenen Zeit nach wissenschaftlichen Methoden, die dem

Stand der Forschung entsprechen, zu bearbeiten. Der Masterarbeit werden 30 Leistungspunkte zugeordnet. Die Bearbeitungsdauer beträgt sechs Monate. Die Masterarbeit kann auch in englischer Sprache geschrieben werden.

(4) Die Masterarbeit kann von jedem Prüfer nach § 14 Abs. 2 vergeben werden. Soll die Masterarbeit außerhalb der beiden nach § 1 Abs. 2 Satz 1 beteiligten Fakultäten angefertigt werden, so bedarf dies der Genehmigung des Prüfungsausschusses. Dem Studierenden ist Gelegenheit zu geben, für das Thema Vorschläge zu machen. Die Masterarbeit kann auch in Form einer Gruppenarbeit zugelassen werden, wenn der als Prüfungsleistung zu bewertende Beitrag des einzelnen Studierenden aufgrund objektiver Kriterien, die eine eindeutige Abgrenzung ermöglichen, deutlich unterscheidbar ist und die Anforderung nach Absatz 1 erfüllt.

(5) Bei der Abgabe der Masterarbeit hat der Studierende schriftlich zu versichern, dass er die Arbeit selbstständig verfasst hat und keine anderen als die von ihm angegebenen Quellen und Hilfsmittel benutzt hat, die wörtlich oder inhaltlich übernommenen Stellen als solche kenntlich gemacht und die Satzung der Universität Karlsruhe (TH) zur Sicherung guter wissenschaftlicher Praxis in der jeweils gültigen Fassung beachtet hat. Wenn diese Erklärung nicht enthalten ist, wird die Arbeit nicht angenommen. Bei Abgabe einer unwahren Versicherung wird die Masterarbeit mit „nicht ausreichend“ (5.0) bewertet.

(6) Der Zeitpunkt der Ausgabe des Themas der Masterarbeit und der Zeitpunkt der Abgabe der Masterarbeit sind beim Prüfungsausschuss aktenkundig zu machen. Der Studierende kann das Thema der Masterarbeit nur einmal und nur innerhalb der ersten zwei Monate der Bearbeitungszeit zurückgeben. Auf begründeten Antrag des Studierenden kann der Prüfungsausschuss die in Absatz 1 festgelegte Bearbeitungszeit um höchstens drei Monate verlängern. Wird die Masterarbeit nicht fristgerecht abgeliefert, gilt sie als mit „nicht ausreichend“ bewertet, es sei denn, dass der Studierende dieses Versäumnis nicht zu vertreten hat. § 8 gilt entsprechend.

(7) Die Masterarbeit wird von einem Betreuer sowie in der Regel von einem weiteren Prüfer aus der jeweils anderen Fakultät der beiden nach § 1 Abs. 2 Satz 1 beteiligten Fakultäten begutachtet und bewertet. Einer der beiden muss Juniorprofessor oder Professor sein. Bei nicht übereinstimmender Beurteilung der beiden Prüfer setzt der Prüfungsausschuss im Rahmen der Bewertung der beiden Prüfer die Note der Masterarbeit fest. Der Bewertungszeitraum soll acht Wochen nicht überschreiten.

§ 12 Zusatzleistungen und Zusatzmodule

(1) Innerhalb der Regelstudienzeit, einschließlich der Urlaubssemester für das Studium an einer ausländischen Hochschule (Regelprüfungszeit), können in einem Modul bzw. Fach auch weitere Leistungspunkte (Zusatzleistungen) im Umfang von höchstens 20 Leistungspunkten erworben werden, als für das Bestehen der Modul- bzw. Fachprüfung erforderlich sind. § 3, § 4 und § 8 Abs. 9 der Studien- und Prüfungsordnung bleiben davon unberührt. Diese Zusatzleistungen gehen nicht in die Festsetzung der Gesamt-, Fach- und Modulnoten ein. Soweit Zusatzleistungen erbracht wurden, werden auf Antrag des Studierenden bei der Festlegung der Modul- bzw. Fachnote nur die Noten berücksichtigt, die unter Abdeckung der erforderlichen Leistungspunkte die beste Modul- bzw. Fachnote ergeben. Die bei der Festlegung der Modul bzw. Fachnote nicht berücksichtigten Leistungspunkte werden als Zusatzleistungen automatisch im Transcript of Records aufgeführt und als Zusatzleistungen gekennzeichnet. Zusatzleistungen werden mit den nach § 7 vorgesehenen Noten gelistet.

(2) Der Studierende hat bereits bei der Anmeldung zu einer Prüfung in einem Modul diese als Zusatzleistung zu deklarieren.

(3) Die Ergebnisse maximal zweier Module, die jeweils mindestens 9 Leistungspunkte umfassen müssen, werden auf Antrag des Studierenden in das Masterzeugnis als Zusatzmodule aufgenommen und als solche gekennzeichnet. Zusatzmodule werden bei der Festsetzung der Gesamt-, Fach- und Modulnoten nicht mit einbezogen. Nicht in das Zeugnis aufgenommene Zusatzmodule werden im Transcript of Records automatisch aufgenommen und als Zusatzmodule gekennzeichnet. Zusatzmodule werden mit den nach § 7 vorgesehenen Noten gelistet.

(4) Neben den im Studienplan definierten fachwissenschaftlichen Modulen und Leistungen können die Zusatzleistungen nach Absatz 1 - 3 auch aus dem Lehrangebot anderer Fakultäten und Einrichtungen gewählt werden.

§ 13 Prüfungsausschuss

(1) Für den Masterstudiengang Informationswirtschaft wird ein Prüfungsausschuss gebildet. Er besteht aus sechs stimmberechtigten Mitgliedern, die jeweils zur Hälfte von der Fakultät für Informatik und der Fakultät für Wirtschaftswissenschaften bestellt werden: vier Professoren, Juniorprofessoren, Hochschul- oder Privatdozenten, zwei Vertretern der Gruppe der akademischen Mitarbeiter nach § 10 Abs. 1 Satz 2 Nr. 2 LHG und einem Vertreter der Studierenden mit beratender Stimme. Im Falle der Einrichtung eines gemeinsamen Prüfungsausschusses für den Bachelor- und den Masterstudiengang Informationswirtschaft erhöht sich die Anzahl der Vertreter der Studierenden auf zwei Mitglieder mit beratender Stimme, wobei je ein Vertreter aus dem Bachelor- und aus dem Masterstudiengang stammt. Die Amtszeit der nichtstudentischen Mitglieder beträgt zwei Jahre, die des studentischen Mitglieds ein Jahr.

(2) Der Vorsitzende, sein Stellvertreter, die weiteren Mitglieder des Prüfungsausschusses sowie deren Stellvertreter werden von den jeweiligen Fakultätsräten bestellt, die Mitglieder der Gruppe der akademischen Mitarbeiter nach § 10 Abs. 1 Satz 2 Nr. 2 LHG und der Vertreter der Studierenden auf Vorschlag der Mitglieder der jeweiligen Gruppe; Wiederbestellung ist möglich. Der Vorsitzende und dessen Stellvertreter müssen Professor oder Juniorprofessor aus einer der beteiligten Fakultäten sein. Der Vorsitz wechselt zwischen den Fakultäten alle zwei Jahre. Der Vorsitzende des Prüfungsausschusses nimmt die laufenden Geschäfte wahr und wird durch die Prüfungssekretariate unterstützt.

(3) Der Prüfungsausschuss regelt die Auslegung und die Umsetzung der Studien- und Prüfungsordnung in die Prüfungspraxis der Fakultäten. Er achtet darauf, dass die Bestimmungen der Prüfungsordnung eingehalten werden. Er entscheidet über die Anrechnung von Studienzeiten, Studien- und Prüfungsleistungen und übernimmt die Gleichwertigkeitsfeststellung. Er berichtet regelmäßig den Fakultätsräten über die Entwicklung der Prüfungen und Studienzeiten sowie über die Verteilung der Fach- und Gesamtnoten und gibt Anregungen zur Reform des Studienplans und der Studien- und Prüfungsordnung.

(4) Der Prüfungsausschuss kann die Erledigung seiner Aufgaben in dringenden Angelegenheiten und für alle Regelfälle auf den Vorsitzenden des Prüfungsausschusses übertragen.

(5) Die Mitglieder des Prüfungsausschusses haben das Recht, der Abnahme von Prüfungen beizuwohnen. Die Mitglieder des Prüfungsausschusses, die Prüfer und die Beisitzenden unterliegen der Amtsverschwiegenheit. Sofern sie nicht im öffentlichen Dienst stehen, sind sie durch den Vorsitzenden zur Verschwiegenheit zu verpflichten.

(6) In Angelegenheiten des Prüfungsausschusses, die eine an einer anderen Fakultät zu absolvierende Prüfungsleistung betreffen, ist auf Antrag eines Mitgliedes des Prüfungsausschusses ein fachlich zuständiger und von der betroffenen Fakultät zu nennender Professor, Juniorprofessor, Hochschul- oder Privatdozent hinzuziehen. Er hat in diesem Punkt Stimmrecht.

(7) Belastende Entscheidungen des Prüfungsausschusses sind schriftlich mitzuteilen. Sie sind zu begründen und mit einer Rechtsbehelfsbelehrung zu versehen. Widersprüche gegen Entscheidungen des Prüfungsausschusses sind innerhalb eines Monats nach Zugang der Entscheidung schriftlich oder zur Niederschrift beim Rektorat der Universität Karlsruhe (TH) einzulegen.

§ 14 Prüfer und Beisitzer

(1) Der Prüfungsausschuss bestellt die Prüfer und die Beisitzenden. Er kann die Bestellung dem Vorsitzenden übertragen.

(2) Prüfer sind Hochschullehrer und habilitierte Mitglieder sowie akademische Mitarbeiter der jeweiligen Fakultät, denen die Prüfungsbefugnis übertragen wurde. Bestellt werden darf nur, wer mindestens

die dem jeweiligen Prüfungsgegenstand entsprechende fachwissenschaftliche Qualifikation erworben hat. Bei der Bewertung der Masterarbeit muss ein Prüfer Hochschullehrer sein.

(3) Soweit Lehrveranstaltungen von anderen als den unter Absatz 2 genannten Personen durchgeführt werden, sollen diese zum Prüfer bestellt werden, wenn die jeweilige Fakultät ihnen eine diesbezügliche Prüfungsbefugnis erteilt hat.

(4) Zum Beisitzenden darf nur bestellt werden, wer einen akademischen Abschluss in einem Studiengang der Informationswirtschaft, Informatik, Rechtswissenschaften, Wirtschaftswissenschaften oder einen gleichwertigen akademischen Abschluss erworben hat.

§ 15 Anrechnung von Studienzeiten, Anerkennung von Studien- und Prüfungsleistungen

(1) Studienzeiten im gleichen Studiengang werden angerechnet. Studien- und Prüfungsleistungen, die in gleichen oder anderen Studiengängen an der Universität Karlsruhe (TH) oder an anderen Hochschulen erbracht wurden, werden angerechnet, soweit Gleichwertigkeit besteht. Gleichwertigkeit ist festzustellen, wenn Leistungen in Inhalt, Umfang und in den Anforderungen denjenigen des Studiengangs im Wesentlichen entsprechen. Dabei ist kein schematischer Vergleich, sondern eine Gesamtbetrachtung vorzunehmen. Bezüglich des Umfangs einer zur Anerkennung vorgelegten Studien- und Prüfungsleistung werden die Grundsätze des ECTS herangezogen; die inhaltliche Gleichwertigkeitsprüfung orientiert sich an den Qualifikationszielen des Moduls.

(2) Werden Leistungen angerechnet, können die Noten – soweit die Notensysteme vergleichbar sind – übernommen werden und in die Berechnung der Modulnoten und der Gesamtnote einbezogen werden. Liegen keine Noten vor, muss die Leistung nicht anerkannt werden. Der Studierende hat die für die Anrechnung erforderlichen Unterlagen vorzulegen.

(3) Bei der Anrechnung von Studienzeiten und der Anerkennung von Studien- und Prüfungsleistungen, die außerhalb der Bundesrepublik erbracht wurden, sind die von der Kultusministerkonferenz und der Hochschulrektorenkonferenz gebilligten Äquivalenzvereinbarungen sowie Absprachen im Rahmen der Hochschulpartnerschaften zu beachten.

(4) Absatz 1 gilt auch für Studienzeiten, Studien- und Prüfungsleistungen, die in staatlich anerkannten Fernstudien- und an anderen Bildungseinrichtungen, insbesondere an staatlichen oder staatlich anerkannten Berufsakademien sowie an Fach- und Ingenieurschulen erworben wurden.

(5) Die Anerkennung von Teilen der Masterprüfung kann versagt werden, wenn in einem Studiengang mehr als 45 Leistungspunkte und/oder die Masterarbeit anerkannt werden soll/en. Dies gilt insbesondere bei einem Studiengangwechsel sowie bei einem Studienortwechsel.

(6) Zuständig für die Anrechnungen ist der Prüfungsausschuss. Vor Feststellungen über die Gleichwertigkeit sind die zuständigen Fachvertreter zu hören. Der Prüfungsausschuss entscheidet in Abhängigkeit von Art und Umfang der anzurechnenden Studien- und Prüfungsleistungen über die Einstufung in ein höheres Fachsemester.

(7) Erbringt ein Studierender Studienleistungen an einer ausländischen Universität, soll die Gleichwertigkeit vorab durch einen Studienvertrag nach den ECTS-Richtlinien festgestellt und nach diesem verfahren werden.

(8) Zusatzleistungen, die ein Studierender für den Bachelorstudiengang Informationswirtschaft erbracht hat und die im Studienplan des Masterstudiengangs Informationswirtschaft vorgesehen sind, werden auf Antrag des Studierenden an den Prüfungsausschuss anerkannt.

II. Masterprüfung

§ 16 Umfang und Art der Masterprüfung

(1) Die Masterprüfung besteht aus den Fachprüfungen nach Absatz 2, dem interdisziplinären Seminarmodul nach Absatz 3 sowie der Masterarbeit nach § 11.

(2) In den ersten beiden Studienjahren sind Fachprüfungen aus folgenden Fächern durch den Nachweis von Leistungspunkten in einem oder mehreren Modulen abzulegen:

1. aus dem Fach Betriebswirtschaftslehre im Umfang von 10 Leistungspunkten,
2. aus dem Fach Operations Research im Umfang von 5 Leistungspunkten.

Des Weiteren sind Fachprüfungen

1. aus wirtschaftswissenschaftlichen Fächern durch Module im Umfang von 18 Leistungspunkten,
2. aus dem Fach Informatik durch Module im Umfang von 33 Leistungspunkten,
3. aus dem Fach Recht durch Module im Umfang von 18 Leistungspunkten

abzulegen. Wirtschaftswissenschaftliche Fächer sind Betriebswirtschaftslehre, Operations Research, Statistik und Volkswirtschaftslehre. Dabei sind im Fach Betriebswirtschaftslehre mindestens 9 Leistungspunkte abzulegen. Die Module, die ihnen zugeordneten Leistungspunkte und die Zuordnung der Module zu den Fächern sind im Studienplan festgelegt. Zur entsprechenden Modulprüfung kann nur zugelassen werden, wer die Anforderungen nach § 5 erfüllt.

(3) Ferner muss ein interdisziplinäres Seminarmodul im Umfang von 6 Leistungspunkten absolviert werden, das von je einem Prüfer nach § 14 Abs. 2 aus der Informatik, dem Recht und den Wirtschaftswissenschaften betreut wird.

(4) Als eine weitere Prüfungsleistung ist eine Masterarbeit gemäß § 11 anzufertigen.

§ 17 Bestehen der Masterprüfung, Bildung der Gesamtnote

(1) Die Masterprüfung ist bestanden, wenn alle in § 16 genannten Prüfungsleistungen mindestens mit „ausreichend“ bewertet wurden.

(2) Die Gesamtnote der Masterprüfung errechnet sich als ein mit Leistungspunkten gewichteter Notendurchschnitt. Dabei werden alle Prüfungsleistungen nach § 16 mit ihren Leistungspunkten gewichtet.

(3) Hat der Studierende die Masterarbeit mit der Note 1.0 und die Masterprüfung mit einer Gesamtnote von 1.0 abgeschlossen, so wird das Prädikat „mit Auszeichnung“ (with distinction) verliehen. Mit einer Masterarbeit mit der Note 1.0 und bis zu einer Gesamtnote von 1.3 kann auf Antrag an den Prüfungsausschuss das Prädikat „mit Auszeichnung“ (with distinction) verliehen werden.

§ 18 Masterzeugnis, Masterurkunde, Transcript of Records und Diploma Supplement

(1) Über die Masterprüfung werden nach Bewertung der letzten Prüfungsleistung eine Masterurkunde und ein Zeugnis erstellt. Die Ausfertigung von Masterurkunde und Zeugnis soll nicht später als sechs Wochen nach der Bewertung der letzten Prüfungsleistung erfolgen. Masterurkunde und Zeugnis werden in deutscher und englischer Sprache ausgestellt. Masterurkunde und Zeugnis tragen das Datum der letzten erfolgreich nachgewiesenen Prüfungsleistung. Sie werden dem Studierenden gleichzeitig ausgehändigt. In der Masterurkunde wird die Verleihung des akademischen Mastergrades beurkundet. Die Masterurkunde wird vom Rektor und den Dekanen der beteiligten Fakultäten unterzeichnet und mit dem Siegel der Universität versehen.

(2) Das Zeugnis enthält die in den Fachprüfungen, den zugeordneten Modulprüfungen, im interdisziplinären Seminarmodul und der Masterarbeit erzielten Noten, deren zugeordnete Leistungspunkte und ECTS-Noten und die Gesamtnote und die ihr entsprechende ECTS-Note. Das Zeugnis ist von den Dekanen der beteiligten Fakultäten und vom Vorsitzenden des Prüfungsausschusses zu unterzeichnen.

(3) Weiterhin erhält der Studierende als Anhang ein Diploma Supplement in deutscher und englischer Sprache, das den Vorgaben des jeweils gültigen ECTS User's Guide entspricht. Das Diploma Supplement enthält eine Abschrift der Studiendaten des Studierenden (Transcript of Records).

(4) Die Abschrift der Studiendaten (Transcript of Records) enthält in strukturierter Form alle vom Studierenden erbrachten Prüfungsleistungen. Dies beinhaltet alle Fächer, Fachnoten und ihre entsprechende ECTS-Note samt den zugeordneten Leistungspunkten, die dem jeweiligen Fach zugeordneten Module mit den Modulnoten, entsprechender ECTS-Note und zugeordneten Leistungspunkten sowie die den Modulen zugeordneten Lehrveranstaltungen samt Noten und zugeordneten Leistungspunkten. Aus der Abschrift der Studiendaten sollen die Zugehörigkeit von Lehrveranstaltungen zu den einzelnen Modulen und die Zugehörigkeit der Module zu den einzelnen Fächern deutlich erkennbar sein. Angerechnete Studienleistungen sind im Transcript of Records aufzunehmen.

(5) Die Masterurkunde, das Masterzeugnis und das Diploma Supplement einschließlich des Transcript of Records werden vom Studienbüro der Universität ausgestellt.

III. Schlussbestimmungen

§ 19 Bescheid über Nicht-Bestehen, Bescheinigung von Prüfungsleistungen

(1) Der Bescheid über die endgültig nicht bestandene Masterprüfung wird dem Studierenden durch den Prüfungsausschuss in schriftlicher Form erteilt. Der Bescheid ist mit einer Rechtsbehelfsbelehrung zu versehen.

(2) Hat der Studierende die Masterprüfung endgültig nicht bestanden, wird ihm auf Antrag und gegen Vorlage der Exmatrikulationsbescheinigung eine schriftliche Bescheinigung ausgestellt, die die erbrachten Prüfungsleistungen und deren Noten enthält und erkennen lässt, dass die Prüfung insgesamt nicht bestanden ist. Dasselbe gilt, wenn der Prüfungsanspruch erloschen ist.

§ 20 Ungültigkeit der Masterprüfung, Aberkennung des Mastergrades

(1) Hat der Studierende bei einer Prüfung getäuscht und wird diese Tatsache erst nach der Aushändigung des Zeugnisses bekannt, so kann der Prüfungsausschuss nachträglich die Noten für diejenigen Prüfungsleistungen, bei deren Erbringung der Studierende getäuscht hat, entsprechend berichtigen und die Prüfung ganz oder teilweise für „nicht bestanden“ erklären.

(2) Waren die Voraussetzungen für die Zulassung zu einer Prüfung nicht erfüllt, ohne dass der Studierende darüber täuschen wollte, und wird diese Tatsache erst nach Aushändigung des Zeugnisses bekannt, wird dieser Mangel durch das Bestehen der Prüfung geheilt. Hat der Kandidat die Zulassung vorsätzlich zu Unrecht erwirkt, so kann die Modulprüfung für „nicht ausreichend“ (5.0) und die Masterprüfung für „nicht bestanden“ erklärt werden.

(3) Dem Studierenden ist vor einer Entscheidung nach Absatz 1 und Absatz 2 Satz 2 Gelegenheit zur Äußerung zu geben.

(4) Das unrichtige Zeugnis ist zu entziehen und gegebenenfalls ein neues zu erteilen. Dies bezieht sich auch auf alle davon betroffenen Anlagen (Transcript of Records und Diploma Supplement). Mit dem unrichtigen Zeugnis sind auch die Masterurkunde, das Masterzeugnis und alle

Anlagen (Transcript of Records und Diploma Supplement) einzuziehen, wenn die Prüfung aufgrund einer Täuschung für „nicht bestanden“ erklärt wurde.

(5) Eine Entscheidung nach Absatz 1 oder Absatz 2 Satz 2 ist nach einer Frist von fünf Jahren ab dem Datum des Prüfungszeugnisses ausgeschlossen.

(6) Die Aberkennung des akademischen Mastergrades richtet sich nach den gesetzlichen Bestimmungen.

§ 21 Einsicht in die Prüfungsakten

(1) Nach Abschluss der Masterprüfung wird dem Studierenden auf Antrag innerhalb eines Jahres Einsicht in seine Masterarbeit, die darauf bezogenen Gutachten und in die Prüfungsprotokolle gewährt.

(2) Für die Einsichtnahme in die schriftlichen Modulprüfungen, schriftlichen Modulteilprüfungen bzw. Prüfungsprotokolle gilt eine Frist von einem Monat nach Bekanntgabe des Prüfungsergebnisses.

(3) Der Prüfer bestimmt Ort und Zeit der Einsichtnahme.

(4) Prüfungsunterlagen sind mindestens fünf Jahre aufzubewahren.

§ 22 In-Kraft-Treten

(1) Diese Satzung tritt am 1. Oktober 2009 in Kraft.

(2) Studierende, die auf Grundlage der Prüfungsordnung für den Masterstudiengang Informationswirtschaft vom 30. April 2006 (Amtliche Bekanntmachung der Universität Karlsruhe (TH) Nr. 9 vom 07. Oktober 2006) ihr Studium an der Universität Karlsruhe (TH) aufgenommen haben, können einen Antrag auf Zulassung zur Prüfung letztmalig am 30. März 2013 stellen.

(3) Auf Antrag können Studierende, die ihr Studium an der Universität Karlsruhe (TH) auf Grundlage der Prüfungsordnung für den Masterstudiengang Informationswirtschaft vom 30. April 2006 (Amtliche Bekanntmachung der Universität Karlsruhe (TH) Nr. 9 vom 07. Oktober 2006) begonnen haben, ihr Studium nach der vorliegenden Prüfungsordnung fortsetzen. Der Prüfungsausschuss stellt dabei fest, ob und wie die bisher erbrachten Prüfungsleistungen in den neuen Studienplan integriert werden können und nach welchen Bedingungen das Studium nach einem Wechsel fortgeführt werden kann.

Karlsruhe, den 15. April 2009

Professor Dr. sc. tech. Horst Hippler
(Rektor)

Stichwortverzeichnis

- Advanced Algorithms: Design and Analysis (M), 67
 Advanced Algorithms: Engineering and Applications (M), 69
 Advanced CRM (M), 19
 Algorithmen der Computergrafik (M), 96
 Angewandte strategische Entscheidungen (M), 49
 Automatische Sichtprüfung (M), 112
 Automatisches Planen und Entscheiden (M), 114
 Autonome Robotik (M), 100
- Bildgestützte Detektion und Klassifikation (M), 115
 Biosignalverarbeitung (M), 90
 Business & Service Engineering (M), 24
- Collective Decision Making (M), 54
 Communications & Markets (M), 25
 Computersicherheit (M), 62
 Controlling (Management Accounting) (M), 48
- Data Warehousing und Mining in Theorie und Praxis (M), 85
 Datenbanktechnologie in Theorie und Praxis (M), 87
 Dynamische IT-Infrastrukturen (M), 88
- Einführung in die Algorithmentechnik (M), 66
 Electronic Markets (M), 21
 Energiewirtschaft und Energiemärkte (M), 38
 Energiewirtschaft und Technologie (M), 39
 Entrepreneurship (EnTechnon) (M), 40
 Entwicklung betrieblicher Informationssysteme (M), 106
 Experimentelle Wirtschaftsforschung (M), 55
- Finance 1 (M), 29
 Finance 2 (M), 30
 Fortgeschrittene Themen der Kryptographie (M), 64
 Führungsentscheidungen und Organisation (M), 35
 Future Networking (M), 78
- Governance, Risk & Compliance (M), 119
 Grundlagen der Robotik (M), 110
 Grundlagen und Anwendungen der IT-Sicherheit (M), 97
- Industrielle Produktion II (M), 36
 Industrielle Produktion III (M), 37
 Informationswirtschaft (M), 13
 Innovationsmanagement (M), 42
 Innovative Konzepte des Daten- und Informationsmanagements (M), 83
 Insurance Management I (M), 31
 Insurance Management II (M), 32
 Intelligente Systeme und Services (M), 102
 Interdisziplinäres Seminarmodul (M), 16
- Kommunikation und Datenhaltung (M), 82
 Kontextsensitive ubiquitäre Systeme (M), 94
 Kurven und Flächen (M), 93
- Makroökonomische Theorie (M), 50
 Market Engineering (M), 23
 Marketing Management (M), 43
 Maschinelle Visuelle Wahrnehmung (M), 113
 Masterarbeit (M), 18
 Mathematical and Empirical Finance (M), 60
- Mathematische Optimierung (M), 58
 Medizinische Simulationssysteme und Neuromedizin (M), 111
 Mensch-Maschine Interaktion (M), 95
 Microeconomic Theory (M), 53
- Networking (M), 79
 Networking Labs (M), 76
 Netzsicherheit - Theorie und Praxis (M), 80
- Öffentliches Wirtschaftsrecht (M), 118
 Ökonomische Theorie und ihre Anwendung in Finance (M), 52
 Operations Research im Supply Chain Management und Health Care Management (M), 56
 Organic Computing (M), 105
- Parallelverarbeitung (M), 98
 Praxis des Web Engineering (M), 74
- Recht der Wirtschaftsunternehmen (M), 117
 Recht des Geistigen Eigentums (M), 116
- Sales Management (M), 45
 Semantische Technologien (M), 103
 Service Analytics (M), 27
 Service Computing 1 (M), 108
 Service Computing 2 (M), 109
 Service Design Thinking (M), 28
 Service Management (M), 26
 Software-Methodik (M), 73
 Software-Systeme (M), 72
 Sprachtechnologie und Compiler (M), 71
 Sprachverarbeitung (M), 91
 Statistical Methods in Risk Management (M), 61
 Stochastische Modelle in der Informationswirtschaft (M), 15
 Stochastische Modellierung und Optimierung (M), 59
 Strategie, Kommunikation und Datenanalyse (M), 47
 Strategische Unternehmensführung und Organisation (M), 33
- Telekommunikationsmärkte (M), 51
- Ubiquitous Computing (M), 104
 Unternehmerische Kompetenzen für Informatiker (M), 120
- Web Data Management (M), 101
 Web Engineering (M), 99
 Wireless Networking (M), 75