



Karlsruhe Institute of Technology

Modulhandbuch Informationswirtschaft (M.Sc.)

Wintersemester 2010/2011

Langfassung

Stand: 21.09.2010

Fakultät für Wirtschaftswissenschaften
Fakultät für Informatik

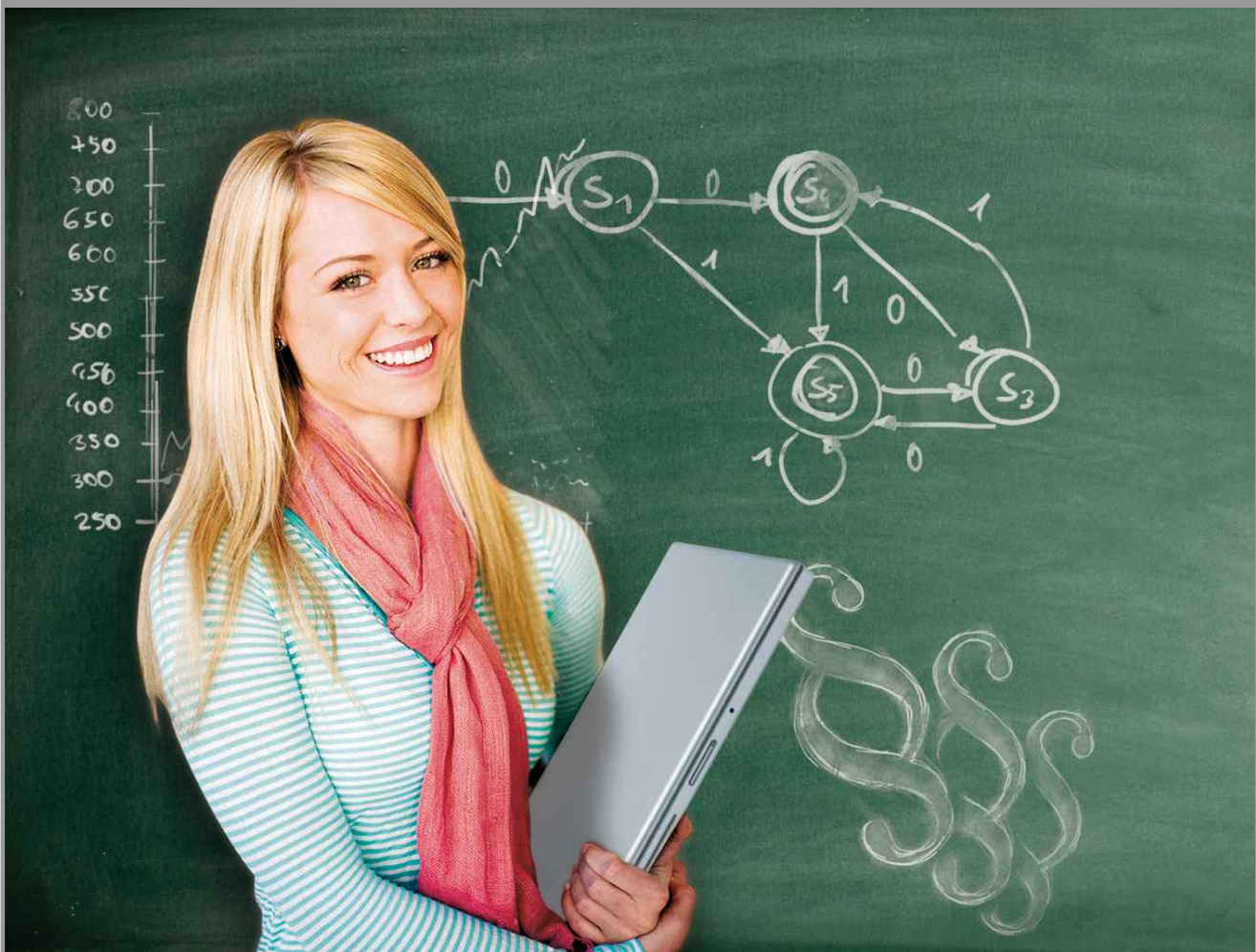

Herausgeber:



**Fakultät für
Wirtschaftswissenschaften**

Fakultät für Wirtschaftswissenschaften
Karlsruher Institut für Technologie (KIT)
76128 Karlsruhe
www.wiwi.kit.edu



Fakultät für Informatik

Fakultät für Informatik
Karlsruher Institut für Technologie (KIT)
76128 Karlsruhe
www.informatik.kit.edu

Ansprechpartner:
pruefungssekretariat@wiwi.kit.edu
ssp@informatik.kit.edu

Inhaltsverzeichnis

1	Aufbau des Studiengangs Informationswirtschaft (M.Sc.)	10
2	Das Modulhandbuch - Ein hilfreicher Begleiter im Studium	11
3	Aktuelle Änderungen	13
4	Module Pflichtprogramm	17
4.1	Alle Fächer	17
	Informationswirtschaft- IW4WWIW	17
	Stochastische Modelle in der Informationswirtschaft- IW4WWOR	18
	Interdisziplinäres Seminarmodul- IW4IWSEM	19
	Masterarbeit- IW4IWMATHESES	23
5	Module Wahlpflichtprogramm	24
5.1	Betriebswirtschaftslehre	24
	Advanced CRM- IW4BWLISM1	24
	Electronic Markets- IW4BWLISM2	25
	Market Engineering- IW4BWLISM3	26
	Business & Service Engineering- IW4BWLISM4	27
	Communications & Markets- IW4BWLISM5	28
	Service Management- IW4BWLISM6	29
	F1 (Finance)- IW4BWLFBV1	30
	F2 (Finance)- IW4BWLFBV2	31
	Applications of Actuarial Sciences I- IW4BWLFBV4	32
	Insurance Management I- IW4BWLFBV6	33
	Insurance Management II- IW4BWLFBV7	34
	Operational Risk Management I- IW4BWLFBV9	35
	Operational Risk Management II- IW4BWLFBV10	36
	Marketingplanung- IW4BWLIMAR1	37
	Marktforschung- IW4BWLIMAR2	38
	Strategie, Innovation und Datenanalyse- IW4BWLIMAR3	39
	Verhaltenswissenschaftliches Marketing und Datenanalyse- IW4BWLIMAR4	40
	Entrepreneurship, Innovation und Internationales Marketing- IW4BWLIMAR6	41
	Strategische Unternehmensführung und Organisation- IW4BWLIMAR1	42
	Führungsentscheidungen und Organisationstheorie- IW4BWLIMAR3	43
	Industrielle Produktion II- IW4BWLIIIP2	44
	Industrielle Produktion III- IW4BWLIIIP6	45
	Energiewirtschaft und Energiemärkte- IW4BWLIIIP4	46
	Energiewirtschaft und Technologie- IW4BWLIIIP5	47
	Leistung und Verhalten in Organisationen- IW4BWLIIAP2	48
5.2	Volkswirtschaftslehre	49
	Angewandte strategische Entscheidungen- IW4VWL2	49
	Allokation und Gleichgewicht- IW4VWL7	50
	Makroökonomische Theorie- IW4VWL8	51
	Social Choice Theorie- IW4VWL9	52
5.3	Operations Research	53
	Quantitatives Marketing und OR- IW4OR1	53
	Operations Research im Supply Chain Management und Health Care Management- IW4OR4	54
	Mathematische Optimierung- IW4OR6	56
	Stochastische Modellierung und Optimierung- IW4OR7	57
5.4	Statistik	58
	Mathematical and Empirical Finance- IW4STAT1	58
	Statistical Methods in Risk Management- IW4STAT2	59
	Risk Management and Econometrics in Finance- IW4STAT3	60
5.5	Informatik	61
	Computersicherheit- IW4INSICH	61
	Fortgeschrittene Themen der Kryptographie- IW4INFKRYP	63

Public Key Kryptographie- IW4INPKK	65
Einführung in die Algorithmentechnik- IW4INEALGT	66
Advanced Algorithms: Design and Analysis- IW4INAALGOA	67
Advanced Algorithms: Engineering and Applications- IW4INAALGOB	69
Web-Anwendungen und Web-Technologien- IW4INWAWT	71
Sprachtechnologie und Compiler - IW4INCOMP1	72
Software-Systeme- IW4INSWS	73
Software-Methodik- IW4INSWM	74
Praxis des Web Engineering- IW4INPWE	75
Wireless Networking- IW4INWN	76
Networking Labs- IW4INNL	77
Future Networking- IW4INFN	79
Networking- IW4INNW	80
Netzicherheit - Theorie und Praxis- IW4INNTP	81
Kommunikation und Datenhaltung- IW4INKD	83
Innovative Konzepte des Daten- und Informationsmanagements - IW4INIKDI	84
Data Warehousing und Mining in Theorie und Praxis- IW4INDWMTTP	86
Datenbanktechnologie in Theorie und Praxis- IW4INDBTP	87
Dynamische IT-Infrastrukturen- IW4INDITI	88
Biosignalverarbeitung- IW4INBSV	90
Sprachverarbeitung- IW4INSV	91
Kurven und Flächen- IW4INKUF	92
Algorithmen der Computergraphik- IW4INACG	93
Grundlagen und Anwendungen der IT-Sicherheit- IW4INGAS	94
Parallelverarbeitung- IW4INPV	95
Web Engineering- IW4INWEBE	96
Service Technology- IW4INAIFB1	97
Cloud Computing- IW4INAIFB2	98
Web Service Engineering- IW4INAIFB3	99
Web Data Management- IW4INAIFB4	100
Intelligente Systeme und Services- IW4INAIFB5	101
Semantische Technologien- IW4INAIFB6	102
Ubiquitous Computing- IW4INAIFB7	103
Organic Computing- IW4INAIFB8	104
Entwicklung betrieblicher Informationssysteme- IW4INAIFB11	105
5.6 Recht	106
Recht des Geistigen Eigentums- IW4JURA4	106
Recht der Wirtschaftsunternehmen- IW4JURA5	107
Öffentliches Wirtschaftsrecht- IW4JURA6	108
6 Lehrveranstaltungen	109
6.1 Alle Lehrveranstaltungen	109
Advanced Econometrics of Financial Markets- 25381	109
Advanced Topics in Economic Theory- 25527	110
Advanced Web Applications- 24604/24153	111
Algorithm Engineering- 24123	112
Algorithmen für Ad-hoc- und Sensornetze- AlgAS	113
Algorithmen für planare Graphen- 24614	114
Algorithmen für Routenplanung- 24638	115
Algorithmen II- 24079	116
Algorithmen in Zellularautomaten- 24622	117
Algorithmen zur Visualisierung von Graphen- 24118	118
Algorithms for Internet Applications- 25702	119
Analyse und Modellierung menschlicher Bewegungsabläufe- 24119	120
Anforderungsanalyse und -management- 25791	121
Angewandte Differentialgeometrie- ADG	122
Anlagenwirtschaft- 25952	123
Arbeitsrecht I- 24167	124

Arbeitsrecht II- 24668	125
Asset Pricing- 26555	126
Asymmetrische Verschlüsselungsverfahren- 24115	127
Auktionstheorie- 25408	128
Ausgewählte Kapitel der Kryptographie- 24623	129
Automatische Sichtprüfung und Bildverarbeitung- 24169	130
Bankmanagement und Finanzmärkte, Ökonometrische Anwendungen- 25355	131
Basics of Liberalised Energy Markets- 25998	132
Beweisbare Sicherheit in der Kryptographie- 24166	133
Biosignale und Benutzerschnittstellen- 24105	134
Börsen- 25296	135
Business and IT Service Management- 26484	136
Business Dynamics- 26531	137
BWL der Informationsunternehmen- 26500	138
Cloud Computing- 25776	140
Communications Economics- 26462	141
Complexity Management- 25760	142
Computational Economics- 26458	144
Computergestützte PPS, Prozesssimulation und Supply Chain Management- 25975	145
Corporate Financial Policy- 25214	146
Current Issues in the Insurance Industry- 26350	147
Customer Relationship Management- 26508	148
Data Mining- 25375	150
Data Warehousing und Mining- 24114	151
Datenanalyse und Operations Research- 25171	152
Datenbankeinsatz- 24647	153
Datenbanken für räumlich-zeitliche Daten und für sich bewegende Objekte- 24109	154
Datenbankimplementierung und -Tuning- db_impl	155
Datenbankpraktikum- 24292	156
Datenbanksysteme- 24516	157
Datenbanksysteme und XML- 25724	158
Datenschutz und Privatheit in vernetzten Informationssystemen- 24605	159
Datenschutzrecht- 24018	160
Derivate- 26550	161
Design und Evaluation innovativer Benutzerschnittstellen- 24103	162
Dokumentenmanagement und Groupwaresysteme- 25735	163
Drahtlose Sensor-Aktor-Netze- 24104	164
e-Business & electronic Marketing- 25160	165
eFinance: Informationswirtschaft für den Wertpapierhandel- 26454	166
Einführung in Rechnernetze- 24519	167
Elektronische Märkte (Grundlagen)- 26502	168
Embedded Security- 24656	170
Emissionen in die Umwelt- 25962	171
Empirische Softwaretechnik- 24156	172
Energie und Umwelt- 26003	173
Energiehandel und Risikomanagement- 26020	174
Energiepolitik- 25959	175
Energiesystemanalyse- 26002	176
Enterprise Risk Management- 26326	177
Entrepreneurship und Marketing- 25170	178
Entscheidungstheorie und Zielfunktionen in der politischen Praxis- 25537	179
Erdgasmärkte- 26022	180
eServices- 26466	181
Europäisches und Internationales Recht- 24666	182
Experimentelle Wirtschaftsforschung- 25373	183
F&E-Projektmanagement mit Fallstudien- 25963	184
Festverzinsliche Titel- 26560	185
Financial Time Series and Econometrics- 25359	186

Finanzintermediation- 25232	187
Finanzmärkte und Banken- 25350/1	188
Gemischt-ganzzahlige Optimierung I- 25138	189
Gemischt-ganzzahlige Optimierung II- 25140	190
Geometrische Grundlagen für die Computergraphik- 24122	192
Geschäftsmodelle im Internet: Planung und Umsetzung- 26456	193
Geschäftspolitik der Kreditinstitute- 25299	194
Globale Optimierung I- 25134	195
Globale Optimierung II- 25136	196
Graph Theory and Advanced Location Models- 25484	197
Grundlagen der Automatischen Spracherkennung- 24145	198
Grundlagen des Patentrechts - 24815	199
Grundzüge der Informationswirtschaft- 26450	200
Heterogene parallele Rechensysteme- 24117	201
Hochleistungskommunikation- 24110	202
Informationsintegration und Web Portale- 24141	203
Informationstechnologie u. betriebswirtschaftliche Informationsgewinnung- 25162	204
Insurance Accounting- 26320	206
Insurance Marketing- 26323	207
Insurance Optimisation- 26316	208
Insurance Production- 26324	209
Insurance Risk Management- 26335	210
Intelligente Systeme im Finance- 25762	211
Interdisziplinäres Seminar Informationswirtschaft- 26530	213
International Risk Transfer- 26353	214
Internationale Finanzierung- 26570	215
Internationales Marketing- 25164	216
Interne Unternehmensrechnung (Rechnungswesen II)- 25210	217
Internetrecht- 24812	218
Knowledge Discovery- 25742	219
Kognitive Modellierung- 24612	220
Komplexitätstheorie, mit Anwendungen in der Kryptographie- 24652	221
Komponentenbasierte Software-Architektur- KbSWA	222
Konjunkturtheorie (Theory of Business Cycles)- 25549	224
Konzepte und Anwendungen von Workflowsystemen- 24111	225
Krankenhausmanagement- 25493	226
Kreditrisiken- 26565	227
Kurven und Flächen im CAD I- 24670	228
Kurven und Flächen im CAD II- 24175	229
Kurven und Flächen im CAD III- KFCAD3	230
Leistung und Verhalten in Organisationen- 25932	231
Lesegruppe Softwaretechnik- 24125/24673	232
Life and Pensions- 26310	233
Management of Business Networks- 26452	234
Management von Informatik-Projekten- 25784	235
Management von IT-Komplexität- 25764	236
Markenrecht- 24136/24609	238
Market Engineering: Information in Institutions- 26460	239
Marketing und Innovation- 25165	240
Marketing und OR-Verfahren- 25156	241
Marktmikrostruktur- 25240	242
Master Seminar zu Erfolgreiche Marktorientierung- 25192	243
Master Seminar zu Marktforschung- 25193	244
Master Seminar zu Quantitatives Marketing und OR- 25194	245
Master-Seminar aus Informationswirtschaft- 26510	246
Master-Seminar Marketingplanung- 25195	247
Master-Seminar zu Entrepreneurship, Innovation und internationales Marketing- 25196	248
Mathematische Theorie der Demokratie- 25539	249

Medizinische Simulationssysteme I- 24173	250
Medizinische Simulationssysteme II- 24676	251
Mikroprozessoren II- 24161	252
Mobilkommunikation- 24643	253
Modelle der Parallelverarbeitung- 24606	254
Modelle strategischer Führungsentscheidungen- 25908	255
Modellierung und Simulation von Netzen und Verteilten Systemen- 24669	256
Moderne Entwicklungsumgebung am Beispiel von .NET- 24634	257
Moderne Marktforschung- 25154	258
Multidisciplinary Risk Research- 26328	259
Multikern-Rechner und Rechnerbündel- 24112	260
Multilinguale Mensch-Maschine-Kommunikation- 24600	261
Multimediakommunikation- 24132	262
Multivariate Verfahren- 25317	263
Naturinspirierte Optimierungsverfahren- 25706	264
Netze und Punktwolken-	265
Netzicherheit: Architekturen und Protokolle- 24601	266
Netzwerk- und IT-Sicherheitsmanagement- 24149	267
Next Generation Internet- 24674	268
Nichtlineare Optimierung I- 25111	269
Nichtlineare Optimierung II- 25113	270
Öffentliches Medienrecht- 24082	271
Operational Risk and Extreme Value Theory- 25342	272
Operations Research im Health Care Management - 25495	273
Operations Research im Supply Chain Management - n.n.	274
Optimierung in einer zufälligen Umwelt- 25687	275
OR-nahe Modellierung und Analyse realer Probleme (Projekt)- 25688	276
Organic Computing- 25704	277
Organisationsmanagement- 25902	279
Organisationstheorie- 25904	280
Parallele Algorithmen- 24109	281
Patentrecht- 24574	282
Performance Engineering of Enterprise Software Systems- 24636	283
Personalisierung und Recommendersysteme- 26506	285
Planspiel Energiewirtschaft- 26025	287
Portfolio and Asset Liability Management- 25357	288
Praktikum Advanced Telematics- PrakATM	289
Praktikum Angewandte Informatik- 25070p	290
Praktikum aus der Kryptographie- PrakKryp	291
Praktikum Automatische Spracherkennung- 24298	292
Praktikum Data Warehousing und Mining- 24874	293
Praktikum Geometrisches Modellieren- 24884	294
Praktikum Modellierung und Simulation von Netzen und verteilten Systemen- 24878	295
Praktikum Ubiquitous Computing- 24146p	296
Praktikum Verteilte Datenhaltung- praktvd	297
Praktikum Web Engineering- 24880/24291	298
Praktikum Web Services- 25820	299
Praktikum Web-Technologien- 24304/24873	300
Praktikum zu Algorithmentechnik- 24079p	301
Praxis der Multikern-Programmierung: Werkzeuge, Modelle, Sprachen- 24293/24649	302
Praxis der Unternehmensberatung- PUB	303
Praxis des Lösungsvertriebs- PLV	304
Praxis-Seminar: Health Care Management (mit Fallstudien)- 25498	305
Private and Social Insurance- 25050	306
Produktions- und Logistikmanagement- 25954	307
Produktionsplanung und -steuerung- 25494	308
Project Work in Risk Research- 26393	310
Projektmanagement aus der Praxis- PMP	311

Public Key Kryptographie- PKK	312
Public Management- 26127	313
Qualitätssicherung I- 25674	314
Qualitätssicherung II- 25659	315
Randomisierte Algorithmen- 24171	316
Rationale Splines- 24624	317
Recht der Informationsordnung- 24793	318
Regulierungstheorie und -praxis- 26234	319
Reinsurance- 26312	320
Risk Communication- 26395	321
Risk Management of Microfinance and Private Households- 26354	322
Saving Societies- 26340	323
Security Engineering- 24142	324
Semantic Web Technologies I- 25748	325
Semantic Web Technologies II- 25750	326
Seminar Algorithmentechnik- 24079s	327
Seminar Angewandte Informatik- 25070s	328
Seminar aus der Kryptographie- SemiKryp2	329
Seminar aus der Kryptographie- SemiKryp3	330
Seminar aus Rechtswissenschaften- rechtsem	331
Seminar aus Sicherheit- SemSich	332
Seminar Betriebliche Informationssysteme- SemAIFB1	333
Seminar Effiziente Algorithmen- SemAIFB2	334
Seminar Energiewirtschaft- SemEW	335
Seminar eOrganization- SemAIFB5	336
Seminar in Finance- 25293	337
Seminar Industrielle Produktion- SemIIP2	338
Seminar Informationswirtschaft - SemIW	339
Seminar Komplexitätsmanagement- SemAIFB3	340
Seminar Service Science, Management & Engineering- 26470	341
Seminar Stochastische Modelle- SemWIOR1	342
Seminar Wissensmanagement- SemAIFB4	343
Seminar zum Insurance Management- SemFBV1	344
Seminar zum Operational Risk Management- SemFBV2	345
Seminar zum strategischen u. verhaltenswissenschaftlichen Marketing- 25197	346
Seminar zur Diskreten Optimierung- 25491	347
Seminar zur Experimentellen Wirtschaftsforschung- SemWIOR3	348
Seminar zur kontinuierlichen Optimierung- 25131	349
Seminar zur Risikotheorie und zu Aktuarwissenschaften- SemFBV3	350
Seminar zur Spiel- und Entscheidungstheorie- SemWIOR4	351
Seminar: Software-Patente- 24357	352
Seminar: Unternehmensführung und Organisation- 25915/25916	353
Service Innovation- 26468	354
Service Management- 26327	355
Service Oriented Computing 1- 25770	356
Service Oriented Computing 2- 25772	357
Sicherheit- 24941	358
Signale und Codes- 24137	359
Simulation I- 25662	360
Simulation II- 25665	361
Software-Evolution- 24164	362
Software-Praktikum: OR-Modelle II- 25497	363
Software-Praktikum: SAP APO- n.n.	364
Software-Praktikum: Simulation- n.n.	365
Software-Sicherheit- SWSich	366
Softwareentwicklung für moderne, parallele Plattformen- 24660	367
Softwaretechnik II- 24076	368
Sozialnetzwerkanalyse im CRM- 26518	369

Spezialveranstaltung Informationswirtschaft- 26478	371
Spezialvorlesung Betriebliche Informationssysteme- SBI	372
Spezialvorlesung Effiziente Algorithmen- 25700sp	373
Spezialvorlesung Wissensmanagement- 25860sem	374
Spezialvorlesung zur Optimierung I- 25128	375
Spezialvorlesung zur Optimierung II- 25126	376
Spezifikation und Verifikation von Software - 24126	377
Spieltheorie I- 25525	378
Spieltheorie II- 25369	379
Sprachtechnologie und Compiler- 24134	380
Standortplanung und strategisches Supply Chain Management- 25486	381
Statistical Methods in Financial Risk Management- 25353	382
Steuerrecht I- 24168	383
Steuerrecht II- 24646	384
Stochastic and Econometric Models in Credit Risk Management- 25337	385
Stochastic Calculus and Finance- 25331	386
Stochastische Entscheidungsmodelle I- 25679	387
Stochastische Entscheidungsmodelle II- 25682	388
Stoffstromanalyse und Life Cycle Assessment- 25995	389
Strategische Aspekte der Energiewirtschaft- 25958	390
Strategische und innovative Marketingentscheidungen- 25166	391
Strategisches Human Resource Management- 25930	392
Strategisches Management der betrieblichen Informationsverarbeitung- 25788	393
Supply Chain Management with Advanced Planning Systems- 25961	394
Symmetrische Verschlüsselungsverfahren- 24629	395
Taktisches und operatives Supply Chain Management- 25488	396
Technologischer Wandel in der Energiewirtschaft- 26000	397
Telekommunikations- und Internetökonomie- 26232	398
Telekommunikationsrecht- 24632	399
Telematik- 24128	400
Ubiquitäre Informationstechnologien- 24146	401
Umweltrecht- 24140	402
Unternehmensführung und Strategisches Management- 25900	403
Unternehmensplanung und OR- 25158	404
Unterteilungsalgorithmen- 24122	405
Urheberrecht- 24121	406
Valuation- 25212	407
Vergütung und Motivation- 25969	408
Verhaltenswissenschaftliches Marketing- 25167	409
Vernetzte IT-Infrastrukturen- 24074	411
Verteilte Datenhaltung- vdh	412
Vertiefung im Privatrecht- 24650	413
Vertragsgestaltung- 24671	414
Vertragsgestaltung im EDV-Bereich- 24583	415
Wachstumstheorie- 25543	416
Wärmewirtschaft- 26001	417
Web Engineering- 24124	418
Web Service Engineering- 25774	419
Weitergehende Übung zu Datenbanksysteme- 24522	420
Wie die Statistik allmählich Ursachen von Wirkung unterscheiden lernt- WSUW	421
Wirtschaftstheoretisches Seminar- SemWIOR2	422
Wohlfahrtstheorie- 25517	423
Workflow Management-Systeme- wms	424
7 Anhang: Studien- und Prüfungsordnung vom 15.04.2009	426
Stichwortverzeichnis	440

1 Aufbau des Studiengangs Informationswirtschaft (M.Sc.)

Der Studiengang Informationswirtschaft (M.Sc.) hat 4 Semester. Die Semester 1 bis 3 des Studiengangs sind dabei methodisch ausgerichtet und vermitteln den wissenschaftlichen Stand des Wissens in Informatik, Wirtschaftswissenschaften und Recht. Interdisziplinäres Arbeiten wird vor allem im interdisziplinären Seminar stark betont. Folgender Studienaufbau wird empfohlen:

- Die Pflichtmodule aus BWL und OR sollten in den ersten beiden Semestern des Studiengangs abgelegt werden.
- Das interdisziplinäre Seminar soll im dritten Semester des Studiengangs abgelegt werden.
- Die Module aus Wirtschaftswissenschaften, Informatik und Recht im Wahlbereich sollen in den ersten drei Semestern abgelegt werden.
- Im 4. Semester soll im Rahmen einer Master-Arbeit die Fähigkeit zur selbstständigen wissenschaftlichen Forschungsarbeit in den genannten Fächern nachgewiesen werden.

Abbildung 1 fasst diese Empfehlung zusammen und zeigt die Fachstruktur und die Zuordnung der Leistungspunkte (LP) zu den Fächern.

Informationswirtschaft (M.Sc.)										
Semester	INFO				WIWI				RECHT	
Fach	Wahl*				Pflicht		Wahl		Wahl	
1					BWL 10 LP	OR 5 LP				
2	INFO 8 LP	INFO 8 LP	INFO 8 LP	INFO 9 LP			BWL 9 LP	WIWI 9 LP	Recht 9 LP	Recht 9 LP
3	Interdisziplinäres Seminar 6 LP									
4	Masterarbeit 30 LP									
120 LP (Pflichtprogramm + Wahlpflichtprogramm + Masterarbeit)										

*: Im Informatikbereich müssen insgesamt 33 LP erbracht werden, die auch durch Wahl anderer Modulgrößen möglich ist (z.B. 7+9+8+9 LP).

Abbildung 1: Aufbau und Struktur des Masterstudienganges Informationswirtschaft (Empfehlung)

2 Das Modulhandbuch - Ein hilfreicher Begleiter im Studium

Grundsätzlich gliedert sich das Studium in **Fächer** (zum Beispiel BWL, Informatik oder Operations Research). Jedes Fach wiederum ist in Module aufgeteilt. Jedes **Modul** besteht aus einer oder mehreren aufeinander bezogenen **Lehrveranstaltungen**, die durch ein oder mehrere **Prüfungen** abgeschlossen werden. Der Umfang jedes Moduls ist durch Leistungspunkte gekennzeichnet, die nach erfolgreichem Absolvieren des Moduls gutgeschrieben werden. Einige Module sind **Pflicht**. Bei einer Großzahl der Module besteht eine große Anzahl von individuellen **Wahl- und Vertiefungsmöglichkeiten**. Damit wird es dem Studierenden möglich, das interdisziplinäre Studium sowohl inhaltlich als auch zeitlich auf die persönlichen Bedürfnisse, Interessen und beruflichen Perspektiven zuzuschneiden.

Das **Modulhandbuch** beschreibt die zum Studiengang gehörigen Module. Dabei geht es ein auf:

- die Zusammensetzung der Module,
- die Größe der Module (in LP),
- die Abhängigkeiten der Module untereinander,
- die Lernziele der Module,
- die Art der Erfolgskontrolle und
- die Bildung der Note eines Moduls.

Es gibt somit die notwendige Orientierung und ist ein hilfreicher Begleiter im Studium.

Das Modulhandbuch ersetzt aber nicht das **Vorlesungsverzeichnis**, das aktuell zu jedem Semester über die variablen Veranstaltungsdaten (z.B. Zeit und Ort der Lehrveranstaltung) informiert.

Beginn und Abschluss eines Moduls

Jedes Modul und jede Prüfung darf nur jeweils einmal gewählt werden. Die Entscheidung über die Zuordnung einer Prüfung zu einem Modul (wenn z.B. eine Prüfung in mehreren Modulen wählbar ist) trifft der Studierende in dem Moment, in dem er sich zur entsprechenden Prüfung anmeldet.

Abgeschlossen bzw. bestanden ist ein Modul dann, wenn die Modulprüfung bestanden wurde (Note min. 4,0). Für Module, bei denen die Modulprüfungen über mehrere Teilprüfungen erfolgt, gilt: Das Modul ist abgeschlossen, wenn alle erforderlichen Modulteilprüfungen bestanden sind. Bei Modulen, die alternative Teilprüfungen zur Auswahl stellen, ist die Modulprüfung mit der Prüfung abgeschlossen, mit der die geforderten Gesamtleistungspunkte erreicht oder überschritten werden. Nur wenn in der Beschreibung zum Modul ausdrücklich darauf verwiesen wird, dass nach Erreichen der LP-Bestehensgrenze für das Modul noch weitere Leistungen für die Modulprüfung absolviert werden dürfen, darf das Soll übererfüllt werden. Die Modulnote geht allerdings mit dem Gewicht der vordefinierten Leistungspunkte in die Gesamtnotenberechnung mit ein (Ausnahme dazu: Mehrleistungen zum Ersatz bestandener Prüfungen.) Nicht bestandene Teilprüfungen müssen wiederholt werden (vgl. auch weiter unten).

Gesamt- oder Teilprüfungen

Modulprüfungen können in einer Gesamtprüfung oder in Teilprüfungen abgelegt werden. Wird die **Modulprüfung als Gesamtprüfung** angeboten, wird der gesamte Umfang der Modulprüfung zu einem Termin geprüft. Ist die **Modulprüfung in Teilprüfungen** gegliedert, kann die Modulprüfung über mehrere Semester hinweg z.B. in Einzelprüfungen zu den dazugehörigen Lehrveranstaltungen abgelegt werden.

Die Anmeldung zu den jeweiligen Prüfungen erfolgt online über das Studierendénportal. Auf <https://studium.kit.edu/meinsemester/Seiten/pruefungsanmeldung.aspx> sind nach der Anmeldung folgende Funktionen möglich:

- Prüfung an-/abmelden
- Prüfungsergebnisse abfragen
- Notenauszüge erstellen

Genauere Informationen zur Selbstbedienungsfunktion finden sich unter http://www.zvw.uni-karlsruhe.de/download/leitfaden_studierende.pdf.

Wiederholung von Prüfungen

Wer eine Prüfung nicht besteht, kann diese grundsätzlich einmal wiederholen. Wenn auch die **Wiederholungsprüfung** (inklusive evtl. vorgesehener mündlicher Nachprüfung) nicht bestanden wird, ist der **Prüfungsanspruch** verloren. Ein möglicher Antrag auf **Zweitwiederholung** ist gleich nach Verlust des Prüfungsanspruches zu stellen. Anträge auf eine Zweitwiederholung einer Prüfung müssen vom Prüfungsausschuss genehmigt werden. Ein Beratungsgespräch ist obligatorisch.

Nähere Informationen dazu finden sich unter <http://www.wiwi.kit.edu/serviceHinweise.php>.

Mehrleistungen zum Ersatz bestandener Prüfungen und Zusatzleistungen

Mehrleistungen können innerhalb von Modulen oder zum Ersatz ganzer Module erbracht werden, wenn Alternativen zur Auswahl stehen, um eine Modulprüfung nachzuweisen. Durch Mehrleistungen kann in einem Fach eine Modulnote verbessert werden, da bei der Notenberechnung unter Beachtung der Modulvorgaben die für den Studierenden bestmögliche Kombination aus allen erbrachten Leistungen herangezogen wird. Bei Anmeldung zur Prüfung im Studienbüro muss die Mehrleistung als solche deklariert werden.

Prüfungen, die als Mehrleistung angemeldet werden, unterliegen den prüfungsrechtlichen Bedingungen. Eine nicht bestandene Prüfung muss wiederholt werden. Das Nichtbestehen der Wiederholungsprüfung hat den Verlust des Prüfungsanspruches zur Folge. Die Möglichkeit, Mehrleistungen nachzuweisen, ist begrenzt auf die Regelprüfungszeit. Die Regelprüfungszeit orientiert sich immer an der Regelstudienzeit eines Studienganges. Gezählt werden alle Fachsemester und alle Urlaubssemester, in denen Leistungspunkte erworben werden könnten.

Eine **Zusatzleistung** ist eine freiwillige, zusätzliche Prüfung, deren Ergebnis nicht für die Gesamtnote berücksichtigt wird. Sie muss bei Anmeldung zur Prüfung im Studienbüro als solche deklariert werden und kann nachträglich nicht als Pflichtleistung verbucht werden. Bis zu zwei Zusatzmodule im Umfang von je 9 LP können in das Zeugnis mit aufgenommen werden. Im Rahmen der Zusatzmodule können alle im Modulhandbuch definierten Module abgelegt werden. Darüber hinaus kann der Prüfungsausschuss auf Antrag auch Module genehmigen, die dort nicht enthalten sind. Auch Prüfungen und Module, die durch Mehrleistung ersetzt wurden, können nachträglich als Zusatzleistung gewertet werden.

Alles ganz genau ...

Alle Informationen rund um die rechtlichen und amtlichen Rahmenbedingungen des Studiums finden sich in der Studien- und Prüfungsordnung des Studienganges (auch im Anhang des Modulhandbuchs).

Verwendete Abkürzungen

LP	Leistungspunkte/ECTS
LV	Lehrveranstaltung
RÜ	Rechnerübung
S	Sommersemester
Sem.	Semester
SPO	Studien- und Prüfungsordnung
SQ	Schlüsselqualifikationen
SWS	Semesterwochenstunde
Ü	Übung
V	Vorlesung
W	Wintersemester

3 Aktuelle Änderungen

An dieser Stelle sind hervorgehobene Änderungen zur besseren Orientierung zusammengetragen. Es besteht jedoch kein Anspruch auf Vollständigkeit.

IW4BWLFBV6 - Insurance Management I (S. 33)

Anmerkungen

Die Veranstaltungen *Insurance Marketing* [26323], *Insurance Production* [26324] und *Service Management* [26327] werden nach Bedarf angeboten. Weitere Details finden Sie auf der Webseite des Instituts: <http://insurance.fbv.uni-karlsruhe.de>
Die Veranstaltung *Insurance Marketing* [26323] findet im Wintersemester 2010/11 statt und wird ausnahmsweise angeboten von Dr. Edmund Schwake.

IW4BWLFBV7 - Insurance Management II (S. 34)

Anmerkungen

Die Veranstaltungen *Insurance Marketing* [26323], *Insurance Production* [26324] und *Service Management* [26327] werden nach Bedarf angeboten. Weitere Details finden Sie auf der Webseite des Instituts: <http://insurance.fbv.uni-karlsruhe.de>
Das Modul wird ab Sommersemester 2010 als Erweiterung zu *Insurance Management I* angeboten. Studierende, die das Modul bereits begonnen haben, sind in das Modul *Insurance Management I* umgebucht worden.
Die Veranstaltung *Insurance Marketing* [26323] findet im Wintersemester 2010/11 statt und wird ausnahmsweise angeboten von Dr. Edmund Schwake.

IW4BWLFBV9 - Operational Risk Management I (S. 35)

Anmerkungen

Die Veranstaltung *Risk Communication* [26395] findet im Wintersemester 2010/11 statt und wird ausnahmsweise von Dr. Klaus-Jürgen Jeske gehalten.
Die Veranstaltung *Project Work in Risk Research* [26393] findet im Wintersemester 2010/11 statt.
Die Veranstaltung *Enterprise Risk Management* [26326] wird im Wintersemester 2010/11 ausnahmsweise von Dr. Edmund Schwake gehalten.
Die Veranstaltungen *Multidisciplinary Risk Research* [26328], *Risk Communication* [26395], *Risk Management of Microfinance and Private Households* [26354] und *Project Work in Risk Research* [26393] werden unregelmäßig angeboten. Weitere Details finden Sie auf der Webseite des Instituts: <http://insurance.fbv.uni-karlsruhe.de>

IW4BWLFBV10 - Operational Risk Management II (S. 36)

Anmerkungen

Die Veranstaltung *Risk Communication* [26395] findet im Wintersemester 2010/11 statt und wird ausnahmsweise von Dr. Klaus-Jürgen Jeske gehalten.
Die Veranstaltung *Project Work in Risk Research* [26393] findet im Wintersemester 2010/11 statt.
Die Veranstaltung *Enterprise Risk Management* [26326] wird im Wintersemester 2010/11 ausnahmsweise von Dr. Edmund Schwake gehalten.
Die Veranstaltungen *Multidisciplinary Risk Research* [26328], *Risk Communication* [26395], *Risk Management of Microfinance and Private Households* [26354] und *Project Work in Risk Research* [26393] werden unregelmäßig angeboten. Weitere Details finden Sie auf der Webseite des Instituts: <http://insurance.fbv.uni-karlsruhe.de>
Das Modul wird ab Sommersemester 2010 als Erweiterung zu *Operational Risk Management I* angeboten. Studierende, die das Modul bereits begonnen haben, sind in das Modul *Operational Risk Management I* umgebucht worden.

IW4BWL01 - Strategische Unternehmensführung und Organisation (S. 42)

Anmerkungen

Die Veranstaltung *Wertorientierte Instrumente der strategischen Konzernführung* [25912] wird ab dem WS 2010/11 nicht mehr angeboten. Letztmaliger Prüfungstermin (nur für Wiederholer) ist im SS 2011.

IW4BWL03 - Führungsentscheidungen und Organisationstheorie (S. 43)

Anmerkungen

Die Veranstaltung *Public Management* [26127] wurde neu in das Modul aufgenommen.
Die Veranstaltung *Wertorientierte Instrumente der strategischen Konzernführung* [25912] wurde im WS 09/10 zum letzten Mal angeboten. Die Klausur findet im WS 2010/2011 letztmalig für Wiederholer statt.

IW4BWL02 - Leistung und Verhalten in Organisationen (S. 48)

Anmerkungen

Das Modul wurde zum WS 2010/11 neu aufgenommen.

IW4OR6 - Mathematische Optimierung (S. 56)

Anmerkungen

Die Lehrveranstaltungen werden zum Teil unregelmäßig angeboten. Das für drei Studienjahre im voraus geplante Lehrangebot kann im Internet (www.ior.kit.edu) nachgelesen werden.
Bei den Vorlesungen von Professor Stein ist jeweils eine Prüfungsvorleistung (30% der Übungspunkte) zu erbringen. Die jeweiligen Lehrveranstaltungsbeschreibungen enthalten weitere Einzelheiten.

IW4INPKK - Public Key Kryptographie (S. 65)

Anmerkungen

Dieses Modul wird wegen der ausgelaufenen Vorlesung *Public Key Kryptographie* nur noch für Wiederholer angeboten. Das Modul wird zum SS 10 durch das Modul *Grundlagen und Anwendungen der IT-Sicherheit* [IW4INGAS] ersetzt.

IW4INEALGT - Einführung in die Algorithmentechnik (S. 66)

Anmerkungen

Die Lehrveranstaltung *Algorithmentechnik* wird nicht mehr angeboten. Prüfungen werden nur noch für Wiederholer angeboten. Ab dem WS 2010/11 muss die LV *Algorithmen II* [24079] geprüft werden.

IW4INSWS - Software-Systeme (S. 73)

Anmerkungen

Die Lehrveranstaltung *Multikernpraktikum* wird nicht mehr angeboten.
Die Lehrveranstaltung *Komponentenbasierte Software-Entwicklung* wurde letztmalig im SS 2010 angeboten, Prüfungen können noch bis einschließlich WS 2011/12 abgelegt werden.

IW4INNTP - Netzsicherheit - Theorie und Praxis (S. 81)

Anmerkungen

Die Lehrveranstaltung *Public Key Kryptographie* wurden im WS 09/10 letztmalig angeboten. Eine Prüfung ist im SS 10 nur für Wiederholer möglich. Ab dem SS 10 kann die Lehrveranstaltung *Sicherheit* [24941] gewählt werden.

IW4INPV - Parallelverarbeitung (S. 95)

Bedingungen

Die Vorlesung *Praxis der Multikern-Programmierung* kann nicht im Studiengang Informationswirtschaft geprüft werden.

Anmerkungen

Die Lehrveranstaltung *Multikernpraktikum* wird nicht mehr angeboten.

IW4INAIFB11 - Entwicklung betrieblicher Informationssysteme (S. 105)

Anmerkungen

Das Modul wird in dieser Form im WS 2010/11 erstmalig angeboten und ersetzt die Module "eCollaboration" und "Entwicklung verteilter betrieblicher Informationssysteme" in der alten Form. Studierende, die noch die alten Module belegt haben, können diese noch in der ursprünglichen Form abschließen oder auf Antrag beim Prüfungsausschuss auf das neue Modul umgebucht werden.

wms - Workflow Management-Systeme (S. 424)

Anmerkungen

Diese Lehrveranstaltung wurde letztmalig im WS 2009/10 angeboten, Prüfungen werden noch bis SS 2011 angeboten. Ab dem Wintersemester 2010/11 wird die Lehrveranstaltung unter dem Titel *Konzepte und Anwendungen von Workflowsystemen* [24111] mit 5 LP weitergeführt.

vdh - Verteilte Datenhaltung (S. 412)

Anmerkungen

Diese Lehrveranstaltung findet im WS 2010/11 nicht statt.

26326 - Enterprise Risk Management (S. 177)

Anmerkungen

Zur Teilnahme an der Veranstaltung ist eine Anmeldung erforderlich im Sekretariat des Lehrstuhls.
Im Wintersemester 2010/11 wird die Veranstaltung ausnahmsweise von Dr. Edmund Schwake gehalten.

praktvd - Praktikum Verteilte Datenhaltung (S. 297)

Anmerkungen

Veranstaltung wird im WS 10/11 nicht angeboten.

26323 - Insurance Marketing (S. 207)

Anmerkungen

Dieser Kurs findet im Wintersemester 2010/11 statt und wird ausnahmsweise von Dr. Edmund Schwake gehalten.

Diese Veranstaltung wird nach Bedarf angeboten. Weitere Details finden Sie auf der Webseite des Instituts: <http://insurance.fbv.uni-karlsruhe.de>

Zur Teilnahme an der Veranstaltung ist eine Anmeldung erforderlich im Sekretariat des Lehrstuhls.

26393 - Project Work in Risk Research (S. 310)

Anmerkungen

Diese Veranstaltung findet im Wintersemester 2010/11 statt.

Diese Veranstaltung wird relativ regelmäßig jedes Semester angeboten. Weitere Details finden Sie auf der Webseite des Instituts: <http://insurance.fbv.uni-karlsruhe.de>

Zur Teilnahme an der Veranstaltung ist eine Anmeldung erforderlich im Sekretariat des Lehrstuhls.

26395 - Risk Communication (S. 321)

Anmerkungen

Diese Veranstaltung findet im Wintersemester 2010/11 statt und wird ausnahmsweise von Dr. Klaus-Jürgen Jeske gehalten.

Diese Veranstaltung wird nach Bedarf, in der Regel im WS angeboten. Weitere Details finden Sie auf der Webseite des Instituts: <http://insurance.fbv.uni-karlsruhe.de>

Zur Teilnahme an der Veranstaltung ist eine Anmeldung erforderlich im Sekretariat des Lehrstuhls.

26003 - Energie und Umwelt (S. 173)

Anmerkungen

Die Leistungspunkte der LV *Energie und Umwelt* wurden auf 4,5 gesenkt.

PKK - Public Key Kryptographie (S. 312)

Anmerkungen

Die Vorlesung wurde letztmalig im WS 2009/10 angeboten. Eine Prüfung ist nur noch für Wiederholer möglich. Die Veranstaltung wird durch die LV *Sicherheit* [24941] ersetzt.

AlgAS - Algorithmen für Ad-hoc- und Sensornetze (S. 113)

Anmerkungen

Diese Lehrveranstaltung wird im SS 2010 nicht angeboten.

24815 - Grundlagen des Patentrechts (S. 199)

Anmerkungen

Die Lehrveranstaltung wurde vormals unter dem Titel *Aktuelle Fragen des Patentrechts* angekündigt.

25493 - Krankenhausmanagement (S. 226)

Anmerkungen

Die Lehrveranstaltung wird in jedem Semester angeboten.

Das für drei Studienjahre im Voraus geplante Lehrangebot kann im Internet nachgelesen werden.

Die LV hieß vormals "Das Unternehmen Krankenhaus" und wurde von 2 auf 3 LP geändert.

SWSich - Software-Sicherheit (S. 366)

Anmerkungen

Die Lehrveranstaltung wird im SS 2010 nicht angeboten.

26234 - Regulierungstheorie und -praxis (S. 319)

Anmerkungen

Ab WS 2010/2011 wird die Vorlesung 4,5 statt 4 Leistungspunkte erhalten.

SemAIFB5 - Seminar eOrganization (S. 336)

Anmerkungen

Das Seminar wird nur noch zum Sommersemester angeboten.

24357 - Seminar: Software-Patente (S. 352)

Anmerkungen

Die Vorbesprechung findet am Mittwoch, 20.10.2010, 13:00-14:00 im SR 348, Geb. 50.34 statt.

24079 - Algorithmen II (S. 116)

Anmerkungen

Diese Lehrveranstaltung ersetzt die ausgelaufene Lehrveranstaltung *Algorithmentechnik*.

25969 - Vergütung und Motivation (S. 408)

Anmerkungen

Die LP wurden von 3 auf 4,5 erhöht.

4 Module Pflichtprogramm

4.1 Alle Fächer

Modul: Informationswirtschaft [IW4WWIW]

Koordination: Christof Weinhardt, Andreas Geyer-Schulz
Studiengang: Informationswirtschaft (M.Sc.)
Fach: BWL (Pflicht)

ECTS-Punkte 10	Zyklus Jedes Semester	Dauer 2
--------------------------	---------------------------------	-------------------

Lehrveranstaltungen im Modul

Nr.	Lehrveranstaltung	SWS V/Ü/T	Sem.	LP	Lehrveranstaltungs- verantwortliche
26450	Grundzüge der Informationswirtschaft (S. 200)	2/1	W	5	C. Weinhardt, J. Kraemer, C. van Dinther
26500	BWL der Informationsunternehmen (S. 138)	2/1	S	5	A. Geyer-Schulz

Erfolgskontrolle

Die Modulprüfung erfolgt in Form von schriftlichen Teilprüfungen (nach §4 (2), 1 SPO), mit denen in Summe die Mindestanforderung an LP erfüllt wird. Die Teilprüfungen werden bei jeder Lehrveranstaltung beschrieben. Die Gesamtnote des Moduls wird aus den mit LP gewichteten Noten der Teilprüfungen gebildet und nach der ersten Nachkommastelle abgeschnitten.

Bedingungen

Keine.

Lernziele

Der/die Studierende

- versteht die zentrale Rolle von Information als Wirtschaftsgut, Produktionsfaktor und Wettbewerbsfaktor,
- analysiert Information mit geeigneten Methoden und Konzepten,
- evaluiert die Informationsflüsse und den Wert von Informationen im interdisziplinären Kontext,
- erarbeitet Lösungen in Teams,
- überträgt betriebswirtschaftliche Zusammenhänge auf die durch den Einsatz von Informations- und Kommunikationstechnik geänderten Randbedingungen in Unternehmen,
- wendet Methoden der Betriebswirtschaft (Entscheidungstheorie, Spieltheorie, OR, etc.) in informationswirtschaftlichen Fragestellungen an,
- analysiert die Automatisierbarkeit von betrieblicher Entscheidungsunterstützung aus Datenbanken,
- versteht die Gewinnung entscheidungsrelevanter Daten aus betrieblichen Rechnungswesenssystemen.

Inhalt

Das Modul *Informationswirtschaft* besteht aus den Veranstaltungen *Grundzüge der Informationswirtschaft* [26450] und *BWL der Informationsunternehmen* [26500].

In der Veranstaltung *Grundzüge der Informationswirtschaft* wird eine klare Unterscheidung in der Betrachtung von Information als Produktions-, Wettbewerbsfaktor und Wirtschaftsgut eingeführt. Die zentrale Rolle von Informationen wird durch das Konzept des "Informationslebenszyklus" als Strukturierungsinstrument erläutert. Die einzelnen Phasen dieses Zyklus von der Gewinnung / Entstehung über die Speicherung Transformation und Bewertung bis hin zum Marketing und Nutzung von Information werden vor allem aus betriebswirtschaftlicher und mikroökonomischer Perspektive analysiert und anhand klassischer und neuer Theorien bearbeitet. Über diesen Informationslebenszyklus hinweg wird jeweils der Stand der Forschung in der ökonomischen Theorie dargestellt. Die Veranstaltung wird durch begleitende Übungen ergänzt.

Die Veranstaltung *BWL der Informationsunternehmen* betrachtet die Überleitung der klassischen Betriebswirtschaft in die modernen informations- und kommunikationstechnischen Umgebungen eines Unternehmens. Im Besonderen wird die Gewinnung entscheidungsrelevanter Daten aus betrieblichen Rechnungswesenssystemen betrachtet. Hierzu werden auch Themen wie Prozesskostenrechnung und Transaktionskostenbetrachtungen angesprochen. Die Automatisierbarkeit betriebsinterner Entscheidungsunterstützung aufgrund der Datenhaltungssysteme stellt einen weiteren wichtigen Themenblock dieses Moduls dar. Um solche Aufgaben innerhalb eines Unternehmens lösen zu können werden die Methoden der Betriebswirtschaft wie z.B. Entscheidungstheorie und Spieltheorie in diesem Zusammenhang vermittelt. Der Student soll komplexe betriebswirtschaftliche Fragestellungen unter den sich verändernden technischen und wirtschaftlichen Bedingungen analysieren und lösen können. Dazu werden Modelle und Verfahren der Systemdynamik vorgestellt.

Modul: Stochastische Modelle in der Informationswirtschaft [IW4WWOR]

Koordination: Karl-Heinz Waldmann
Studiengang: Informationswirtschaft (M.Sc.)
Fach: OR (Pflicht)

ECTS-Punkte	Zyklus	Dauer
5	Jedes 2. Semester, Wintersemester	1

Lehrveranstaltungen im Modul

Nr.	Lehrveranstaltung	SWS V/Ü/T	Sem.	LP	Lehrveranstaltungs- verantwortliche
25679	Stochastische Entscheidungsmodelle I (S. 387)	2/1/2	W	5	K. Waldmann

Erfolgskontrolle

Die Erfolgskontrolle dieses Moduls erfolgt in Form einer schriftlichen Prüfung (nach §4(2), 1 SPO). Die Leistung der freiwilligen Rechnerübung (nach §4 (2), 3 SPO) kann zur Verbesserung der Klausurnote um einen Drittel Notenschritt herangezogen werden.

Bedingungen

Keine.

Lernziele

Die Studierenden erwerben die Kenntnis moderner Methoden der stochastischen Modellbildung und werden dadurch in die Lage versetzt, einfache stochastische Systeme adäquat zu beschreiben und zu analysieren.

Inhalt

Aufbauend auf dem Modul *Einführung in das Operations Research* werden quantitative Verfahren zur Planung, Analyse und Optimierung dynamischer Systeme vorgestellt. Einen Schwerpunkt bilden dabei stochastische Methoden und Modelle. Das bedeutet, dass Problemstellungen betrachtet werden, bei denen zufällige Einflüsse eine wesentliche Rolle spielen. Es wird untersucht, wie solche Systeme sich modellieren lassen, welche Eigenschaften und Kenngrößen zur Beschreibung der Modelle verwendet werden können und was für typische Problemstellungen in diesem Zusammenhang auftreten.

Überblick über den Inhalt: Markov-Ketten, Poisson Prozesse.

Modul: Interdisziplinäres Seminarmodul [IW4IWSEM]

Koordination: Studiendekan (Fak. f. Wirtschaftswissenschaften), Martina Zitterbart

Studiengang: Informationswirtschaft (M.Sc.)

Fach:

ECTS-Punkte	Zyklus	Dauer
6	Jedes Semester	1

Lehrveranstaltungen im Modul

Nr.	Lehrveranstaltung	SWS V/Ü/T	Sem.	LP	Lehrveranstaltungs- verantwortliche
26530	Interdisziplinäres Seminar Informationswirtschaft (S. 213)	2	W/S	6	A. Geyer-Schulz, T. Dreier
26510	Master-Seminar aus Informationswirtschaft (S. 246)	2	W	3	A. Geyer-Schulz
SemIW	Seminar Informationswirtschaft (S. 339)	2	W/S	3	C. Weinhardt
SemIIP2	Seminar Industrielle Produktion (S. 338)	2	W/S	3	F. Schultmann, M. Fröhling, M. Hiete
SemEW	Seminar Energiewirtschaft (S. 335)	2	W/S	3	W. Fichtner, D. Möst, P. Jochem
25195	Master-Seminar Marketingplanung (S. 247)	2	W/S	3	W. Gaul
25192	Master Seminar zu Erfolgreiche Markt-orientierung (S. 243)	2	W/S	3	W. Gaul
25197	Seminar zum strategischen u. verhaltenswissenschaftlichen Marketing (S. 346)	2	W	3	B. Neibecker
25193	Master Seminar zu Marktforschung (S. 244)	2	W/S	3	W. Gaul
25196	Master-Seminar zu Entrepreneurship, Innovation und internationales Marketing (S. 248)	2	W/S	3	Gaul
25194	Master Seminar zu Quantitatives Marketing und OR (S. 245)	2	W/S	3	W. Gaul
25915/25916	Seminar: Unternehmensführung und Organisation (S. 353)	2	W/S	3	H. Lindstädt
25293	Seminar in Finance (S. 337)	2	W/S	3	M. Uhrig-Homburg, M. Ruckes
SemFBV1	Seminar zum Insurance Management (S. 344)	2	W/S	3	U. Werner
SemFBV2	Seminar zum Operational Risk Management (S. 345)	2	W/S	3	U. Werner
SemFBV3	Seminar zur Risikotheorie und zu Aktuarwissenschaften (S. 350)	2	W/S	3	C. Hipp
SemWIOR3	Seminar zur Experimentellen Wirtschaftsforschung (S. 348)	2	W/S	3	S. Berninghaus
SemWIOR4	Seminar zur Spiel- und Entscheidungstheorie (S. 351)	2	W/S	3	S. Berninghaus
SemWIOR2	Wirtschaftstheoretisches Seminar (S. 422)	2	W/S	3	C. Puppe
25131	Seminar zur kontinuierlichen Optimierung (S. 349)	2	W/S	3	O. Stein
SemWIOR1	Seminar Stochastische Modelle (S. 342)	2	W/S	3	K. Waldmann
25491	Seminar zur Diskreten Optimierung (S. 347)	2	W/S	3	S. Nickel
SemAIFB1	Seminar Betriebliche Informationssysteme (S. 333)	2	W/S	3	R. Studer, A. Oberweis, T. Wolf, R. Kneuper
SemAIFB2	Seminar Effiziente Algorithmen (S. 334)	2	W/S	3	H. Schmeck
SemAIFB3	Seminar Komplexitätsmanagement (S. 340)	2	W/S	3	D. Seese
SemAIFB4	Seminar Wissensmanagement (S. 343)	2	W	3	R. Studer
26470	Seminar Service Science, Management & Engineering (S. 341)	2	W/S	4	S. Tai, C. Weinhardt, G. Satzger, R. Studer
rechtsem	Seminar aus Rechtswissenschaften (S. 331)	2	W/S	3	T. Dreier, P. Sester, I. Spiecker genannt Döhmann
24793	Recht der Informationsordnung (S. 318)	2	S	3	I. Spiecker genannt Döhmann

Erfolgskontrolle

Die Erfolgskontrolle dieses Moduls erfolgt in Form einer Erfolgskontrolle anderer Art (nach §4 (2), Nr. 3 SPO). Die genaue Form und Zusammensetzung dieser Erfolgskontrolle wird für jedes Seminar definiert.

Bedingungen

Studierende sollen bereits Erfahrungen mit Literaturrecherche in Informatik, Wirtschaftswissenschaften und Recht besitzen, sowie mit den Methoden wissenschaftlichen Arbeitens, Präsentationstechniken für wissenschaftliche Vorträge, den Formvorschriften wissenschaftlicher Journale und dem wissenschaftlichen Begutachtungsprozess vertraut sein.

Das Interdisziplinäre Seminar soll als letzte Veranstaltung des Pflichtprogramms im 3. Semester des Masterstudiengangs Informationswirtschaft besucht werden.

Das interdisziplinäre Seminar ist in §16 (3) der Studien- und Prüfungsordnung geregelt.

Es müssen entweder

- Seminare aus zwei der drei Fächer Wirtschaftswissenschaften, Informatik und Recht *oder*
- das Interdisziplinäre Seminar

belegt werden.

Des Weiteren gilt für die wirtschaftswissenschaftlichen Seminare:

- Das *Master-Seminar aus Informationswirtschaft* [26510] kann nur belegt werden, wenn min. eines der Module *Advanced CRM* [IW4BWLISM1], *Electronic Markets* [IW4BWLISM2] eingebracht wird. Vor dem / Parallel zum Besuch des Seminars muss eine CRM Vorlesung besucht worden sein / werden.
- Das *Seminar Informationswirtschaft* [SemIW] kann nur belegt werden, wenn min. eines der Module *Market Engineering* [IW4BWLISM3], *Business & Service Engineering* [IW4BWLISM4], *Communications & Markets* [IW4BWLISM5] oder *Service Management* [IW4BWLISM6] eingebracht wird.
- Das *Seminar Industrielle Produktion* [SemIIP2] kann nur besucht werden, wenn min. eines der Module *Industrielle Produktion II* [IW4BWLIP2], *Industrielle Produktion II* [IW4WLIP6] eingebracht wird.
- Das *Seminar Energiewirtschaft* [SemEW] kann nur besucht werden, wenn min. eines der Module *Energiewirtschaft und Energiemärkte* [IW4BWLIP4] oder *Energiewirtschaft und Technologie* [IW4BWLIP5] eingebracht wird.
- Die Seminare *Master-Seminar Marketingplanung* [25195], *Master Seminar zu Erfolgreiche Marktorientierung* [25192], *Master-Seminar zum strategischen u. verhaltenswissenschaftlichen Marketing* [25197], *Master Seminar zu Quantitatives Marketing und OR* [25194], *Master Seminar zu Marktforschung* [25193], *Master-Seminar zu Entrepreneurship, Innovation und internationales Marketing* [25196] können nur belegt werden, wenn min. eines der Module *Marketing* [IW4BWLIMAR1], *Marktforschung* [IW4BWLIMAR2], *Strategie, Innovation und Datenanalyse* [IW4BWLIMAR3], *Verhaltenswissenschaftliches Marketing und Datenanalyse* [IW4BWLIMAR4], *Erfolgreiche Marktorientierung* [IW4BWLIMAR5], *Entrepreneurship, Innovation und Internationales Marketing* [IW4BWLIMAR6] oder *Quantitatives Marketing und OR* [IW4OR1] eingebracht wird.
- Das *Seminar: Unternehmensführung und Organisation* [25915/6] kann nur belegt werden, wenn min. eines der Module *Strategische Unternehmensführung und Organisation* [IW4BWLIO1] oder *Führungsentscheidungen und Organisations-theorie* [IW4BWLIO3] eingebracht wird.
- Das *Seminar in Finance* [26580] kann nur belegt werden, wenn min. eines der Module *F1 (Finance)* [IW4BWLFBV1] oder *F2 (Finance)* [IW4BWLFBV2] eingebracht wird.
- Die Seminare *Seminar zum Insurance Management* [SemFBV1], *Seminar zum Operational Risk Management* [SemFBV2] und *Seminar zur Risikotheorie und Aktuarwissenschaften* [SemFBV3] können nur belegt werden, wenn min. eines der Module *Applications of Actuarial Sciences I* [IW4BWLFBV4], *Insurance Management I* [IW4BWLFBV6], *Insurance Management II* [IW4BWLFBV7], *Operational Risk Management I* [IW4BWLFBV9] oder *Operational Risk Management II* [IW4BWLFBV10] eingebracht wird.
- Die Seminare *Seminar zur Experimentellen Wirtschaftsforschung* [SemWIOR3], *Seminar zur Spiel- und Entscheidungstheorie* [SemWIOR4] oder *Wirtschaftstheoretisches Seminar* [SemWIOR2] können nur belegt werden, wenn min. eines der Module *Angewandte strategische Entscheidungen* [IW4VWL2], *Allokation und Gleichgewicht* [IW4VWL7], *Makroökonomische Theorie* [IW4VWL8] oder *Social Choice Theorie* [IW4VWL9] eingebracht wird.
- Die Seminare *Seminar zur kontinuierlichen Optimierung* [25131], *Seminar Stochastische Modelle* [25131] und *Seminar zur diskreten Optimierung* [25131] können nur belegt werden wenn min. eines der Module *Mathematische Optimierung* [IW4OR6], *Operations Research im Supply Chain Management und Health Care Management* [IW4OR4] oder *Stochastische Modellierung und Optimierung* [IW4OR7] eingebracht wird.

Weitere Seminare, die im Fach Informatik angerechnet werden können, können an der Fakultät für Informatik erfragt werden. Ebenso sind die seminarspezifischen Bedingungen zu erfragen.

Lernziele

Der/die Studierende

- untersucht ein aktuelles Thema der Informationswirtschaft mit den wissenschaftlichen Methoden der im Studiengang

vertretenen Disziplinen,

- entwickelt zur Lösung fachübergreifende Ansätze auf Basis des State-of-the-Arts der einzelnen Disziplinen,
- präsentiert die ausgewählten Lösungsansätze und Methoden auf hohem fachlichen Niveau und begründet die Wahl der von ihm/ihr gewählten Lösungsansätze und Methoden in einer Diskussion mit wissenschaftlichen Argumenten,
- schreibt die Ergebnisse in einer zur Publikation in einem wissenschaftlichen Journal geeigneten Form nieder,
- arbeitet die Reviews ihrer Betreuer in geeigneter Form in ihre Arbeit ein.

Inhalt

Studierende werden in diesem Seminar von einer Betreuergruppe, die aus je einem Betreuer aus der Informatik, den Wirtschaftswissenschaften und dem Recht besteht, bei der Bearbeitung eines interdisziplinär angelegten Themas betreut.

Modul: Masterarbeit [IW4IWMATHESIS]

Koordination: Studiendekan (Fak. f. Wirtschaftswissenschaften), Vorsitzender des Prüfungsausschusses

Studiengang: Informationswirtschaft (M.Sc.)

Fach:

ECTS-Punkte	Zyklus	Dauer
30		

Erfolgskontrolle

Die Masterarbeit wird durch je einen Prüfer der beiden Fakultäten für Informatik und Wirtschaftswissenschaften begutachtet. Für Details vgl. SPO. Der Prüfer muss am Studiengang beteiligt sein. Am Studiengang beteiligt sind die Personen, die für den Studiengang Module koordinieren und/oder Lehrveranstaltungen verantworten.

Bedingungen

Die Bedingungen zur Masterarbeit sind in §11 SPO geregelt.

Die Anforderungen an den Prüfer sind in §14 (2) SPO geregelt.

Lernziele

Der/die Studierende

- bearbeitet ein Thema der Informationswirtschaft selbständig, wissenschaftlich auf dem Stand der Forschung,
- versteht umfassend die das Thema betreffenden wissenschaftlichen Methoden und Verfahren,
- wählt geeignete Methoden aus, setzt diese korrekt ein, passt sie gegebenenfalls entsprechend an oder entwickelt sie weiter,
- evaluiert die eigenen Ergebnisse und vergleicht diese kritisch mit anderen Ansätzen,
- kommuniziert die eigenen Ergebnisse klar und in akademisch angemessener Form in der Arbeit.

Inhalt

- Die Masterarbeit soll zeigen, dass der Kandidat in der Lage ist, ein Problem aus seinem Fach selbständig und in der vorgegebenen Zeit nach wissenschaftlichen Methoden, die dem Stand der Forschung entsprechen, zu bearbeiten.
- Die Masterarbeit kann auch in englischer Sprache geschrieben werden.
- Die Masterarbeit kann von jedem Prüfer (i.S.d. SPO) vergeben werden. Soll die Masterarbeit außerhalb der beiden beteiligten Fakultäten (Informatik bzw. Wirtschaftswissenschaften) angefertigt werden, so bedarf dies der Genehmigung des Prüfungsausschusses. Dem Kandidaten ist Gelegenheit zu geben, für das Thema Vorschläge zu machen.
- Die Masterarbeit kann auch in Form einer Gruppenarbeit zugelassen werden, wenn der als Prüfungsleistung zu bewertende Beitrag des einzelnen Kandidaten aufgrund objektiver Kriterien, die eine eindeutige Abgrenzung ermöglichen, deutlich unterscheidbar ist und jeweils die Anforderung an eine Masterarbeit erfüllt.
- Auf Antrag des Kandidaten sorgt ausnahmsweise der Vorsitzende des Prüfungsausschusses dafür, dass der Kandidat innerhalb von vier Wochen nach Antragstellung von einem Betreuer ein Thema für die Masterarbeit erhält. Die Ausgabe des Themas erfolgt in diesem Fall über den Vorsitzenden des Prüfungsausschusses.
- Thema, Aufgabenstellung und Umfang der Masterarbeit sind vom Betreuer so zu begrenzen, dass die Masterarbeit mit dem festgelegten Arbeitsaufwand von 30 LPs bearbeitet werden kann.
- Die Masterarbeit hat die folgende Erklärung zu tragen: „Ich versichere wahrheitsgemäß, die Arbeit selbstständig verfasst zu haben und keine anderen, als die von mir angegebenen Quellen und Hilfsmittel benutzt zu haben, die wörtlich oder inhaltlich übernommenen Stellen als solche kenntlich gemacht und die Satzung der Universität Karlsruhe (TH) zur Redlichkeit bei Prüfungen und Praktika in der jeweils gültigen Fassung beachtet zu haben.“
Wenn diese Erklärung nicht enthalten ist, wird die Arbeit nicht angenommen.
- Der Zeitpunkt der Ausgabe des Themas der Masterarbeit und der Zeitpunkt der Abgabe der Masterarbeit sind beim Prüfungsausschuss aktenkundig zu machen. Der Kandidat kann das Thema der Masterarbeit nur einmal und nur innerhalb der ersten zwei Monate der Bearbeitungszeit zurückgeben. Auf begründeten Antrag des Kandidaten kann der Prüfungsausschuss die in der SPO festgelegte Bearbeitungszeit um höchstens drei Monate verlängern. Wird die Masterarbeit nicht fristgerecht abgeliefert, gilt sie als mit „nicht ausreichend“ bewertet, es sei denn, dass der Kandidat dieses Versäumnis nicht zu vertreten hat (z.B. Mutterschutz).
- Die Masterarbeit wird von einem Betreuer sowie in der Regel von einem weiteren Prüfer aus der jeweils anderen Fakultät der beiden beteiligten Fakultäten (Informatik und Wirtschaftswissenschaften) begutachtet und bewertet. Einer der beiden muss Juniorprofessor oder Professor sein. Bei nicht übereinstimmender Beurteilung der beiden Prüfer setzt der Prüfungsausschuss im Rahmen der Bewertung der beiden Prüfer die Note der Masterarbeit fest.
- Der Bewertungszeitraum soll 8 Wochen nicht überschreiten.

5 Module Wahlpflichtprogramm

5.1 Betriebswirtschaftslehre

Modul: Advanced CRM [IW4BWLISM1]

Koordination: Andreas Geyer-Schulz
Studiengang: Informationswirtschaft (M.Sc.)
Fach: BWL

ECTS-Punkte	Zyklus	Dauer
9	Jedes Semester	1

Lehrveranstaltungen im Modul

Nr.	Lehrveranstaltung	SWS V/Ü/T	Sem.	LP	Lehrveranstaltungs- verantwortliche
26508	Customer Relationship Management (S. 148)	2/1	W	4,5	A. Geyer-Schulz
26506	Personalisierung und Recommender-systeme (S. 285)	2/1	S	4,5	A. Geyer-Schulz
26518	Sozialnetzwerkanalyse im CRM (S. 369)	2/1	W/S	4,5	B. Hoser
26531	Business Dynamics (S. 137)	2/1	S	4,5	A. Neumann

Erfolgskontrolle

Die Modulprüfung erfolgt in Form von Teilprüfungen über die gewählten Lehrveranstaltung des Moduls, mit denen in Summe die Mindestanforderung an Leistungspunkten erfüllt ist. Die Erfolgskontrolle wird bei jeder Lehrveranstaltung dieses Moduls beschrieben.

Die Gesamtnote des Moduls wird aus den mit LP gewichteten Noten der Teilprüfungen gebildet und nach der ersten Nachkormastelle abgeschnitten.

Bedingungen

Keine.

Lernziele

Der/die Studierende

- versteht Service Wettbewerb als Unternehmensstrategie und kennt die Auswirkungen von Service Wettbewerb auf die Gestaltung von Märkten, Produkten, Prozessen und Dienstleistungen,
- modelliert, analysiert und optimiert die Struktur und Dynamik von komplexen wirtschaftlichen Zusammenhängen,
- entwickelt und realisiert personalisierte Services, im Besonderen im Bereich der Empfehlungsdienste,
- analysiert soziale Netzwerke und kennt deren Einsatzmöglichkeiten im CRM,
- erarbeitet Lösungen in Teams.

Inhalt

Neben den Grundlagen moderner kunden- und serviceorientierter Unternehmensführung werden Entwicklungsrichtungen, Analysemethoden und Optimierungsmöglichkeiten von CRM-Systemen aufgezeigt.

Es wird ein Überblick über allgemeine Aspekte und Konzepte der Personalisierung und deren Bedeutung und Möglichkeiten für Dienstleister wie für Kunden gegeben. Darauf aufbauend werden verschiedene Kategorien von Empfehlungssystemen vorgestellt, sowohl aus dem Bereich expliziter Empfehlungsdienste wie Rezensionen als auch im Bereich impliziter Dienste, die Empfehlungen basierend auf gesammelten Daten über Produkte und/oder Kunden berechnen.

Es existiert ein Trend zur Betrachtung von Wirtschafts- und Sozialsysteme als Netzwerke. Diese Betrachtungsweise ermöglicht die Anwendung verschiedener Verfahren aus der Mathematik, den Wirtschaftswissenschaften, der Soziologie und der Physik. Im CRM kann die Netzwerkanalyse u.a. einen Beitrag zur Kundenbewertung (Customer Network Value) leisten.

CRM-Geschäftsprozesse und Marketingkampagnen sind nur zwei Beispiele dynamischer Systeme, die sich durch Feedbackschleifen zwischen den einzelnen Prozessstationen auszeichnen. Mithilfe der Werkzeuge des Business Dynamics werden solche Prozesse modelliert. Simulationen komplexer Systeme ermöglichen die Analyse und Optimierung von Geschäftsprozessen, Kampagnen und Organisationen.

Modul: Electronic Markets [IW4BWLISM2]

Koordination: Andreas Geyer-Schulz
Studiengang: Informationswirtschaft (M.Sc.)
Fach: BWL

ECTS-Punkte	Zyklus	Dauer
9	Jedes Semester	1

Lehrveranstaltungen im Modul

Nr.	Lehrveranstaltung	SWS V/Ü/T	Sem.	LP	Lehrveranstaltungs- verantwortliche
26502	Elektronische Märkte (Grundlagen) (S. 168)	2/1	W	4,5	A. Geyer-Schulz
26460	Market Engineering: Information in Institutions (S. 239)	2/1	S	4,5	C. Weinhardt, J. Kraemer, C. van Dinther, S. Caton
26232	Telekommunikations- und Internetökonomie (S. 398)	2/1	W	4,5	K. Mitusch
26531	Business Dynamics (S. 137)	2/1	S	4,5	A. Neumann

Erfolgskontrolle

Die Modulprüfung erfolgt in Form von Teilprüfungen über die gewählten Lehrveranstaltung des Moduls, mit denen in Summe die Mindestanforderung an Leistungspunkten erfüllt ist. Die Erfolgskontrolle wird bei jeder Lehrveranstaltung dieses Moduls beschrieben.

Die Gesamtnote des Moduls wird aus den mit LP gewichteten Noten der Teilprüfungen gebildet und nach der ersten Nachkommastelle abgeschnitten.

Bedingungen

Keine.

Lernziele

Der/die Studierende

- kennt Koordinations- und Motivationsmöglichkeiten und untersucht sie auf ihre Effizienz hin,
- klassifiziert Märkte und beschreibt diese sowie die Rollen der beteiligten Parteien, formal,
- kennt die Bedingungen für Marktversagen und kennt und entwickelt Gegenmaßnahmen,
- kennt Institutionen und Marktmechanismen, die zugrunde liegenden Theorien und empirische Forschungsergebnisse,
- kennt die Designkriterien von Marktmechanismen und die systematische Herangehensweise bei der Erstellung von neuen Märkten,
- modelliert, analysiert und optimiert die Struktur und Dynamik von komplexen wirtschaftlichen Zusammenhängen.

Inhalt

Unter welchen Bedingungen entwickeln sich Elektronische Märkte und wie kann man diese analysieren und optimieren?

Im Rahmen der Grundlagen wird die Wahl der Organisationsform als Optimierung von Transaktionskosten erklärt. Darauf aufbauend wird die Effizienz auf elektronischen Märkten (Preis-, Informations- und Allokationseffizienz) und Gründen für Marktversagen behandelt. Abschließend wird auf Motivationsprobleme, wie begrenzte Rationalität und von Informationsasymmetrien (private Information und Moral Hazard), sowie auf die Entwicklung von Anreizsystemen eingegangen. Bezüglich des Marketdesigns werden besonders die Wechselwirkungen zwischen Marktorganisation, Marktmechanismen, Institutionen und Produkten betrachtet und die theoretischen Grundlagen behandelt.

Elektronische Märkte sind dynamischer Systeme, die sich durch Feedbackschleifen zwischen vielen verschiedenen Variablen auszeichnen. Mithilfe der Werkzeuge des Business Dynamics werden solche Märkte modelliert. Simulationen komplexer Systeme ermöglichen die Analyse und Optimierung von Märkten, Geschäftsprozessen, Regulierungen und Organisationen.

Konkrete Themen sind:

- Klassifikationen, Analyse und Design von Märkten
- Simulation von Märkten
- Auktionsformen und Auktionstheorie
- Automated Negotiations
- Nonlinear Pricing
- Continuous Double Auctions
- Market-Maker, Regulierung, Aufsicht

Modul: Market Engineering [IW4BWLISM3]

Koordination: Christof Weinhardt
Studiengang: Informationswirtschaft (M.Sc.)
Fach: BWL

ECTS-Punkte	Zyklus	Dauer
9	Jedes Semester	1

Lehrveranstaltungen im Modul

Nr.	Lehrveranstaltung	SWS V/Ü/T	Sem.	LP	Lehrveranstaltungs- verantwortliche
26460	Market Engineering: Information in In- stitutions (S. 239)	2/1	S	4,5	C. Weinhardt, J. Kraemer, C. van Dinther, S. Caton
25408	Auktionstheorie (S. 128)	2/2	W	4,5	K. Ehrhart, S. Seifert
26454	eFinance: Informationswirtschaft für den Wertpapierhandel (S. 166)	2/1	W	4,5	C. Weinhardt, R. Riordan
26458	Computational Economics (S. 144)	2/1	W	4,5	S. Caton, P. Shukla
25373	Experimentelle Wirtschaftsforschung (S. 183)	2/2	S	4,5	S. Berninghaus, Kroll

Erfolgskontrolle

Die Modulprüfung erfolgt in Form von Teilprüfungen (nach §4(2), 1 u. 3 SPO) über die gewählten Lehrveranstaltungen des Moduls, mit denen in Summe die Mindestanforderung an Leistungspunkten erfüllt ist. Die Erfolgskontrolle wird bei jeder Lehrveranstaltung dieses Moduls beschrieben.

Die Gesamtnote des Moduls wird aus den mit LP gewichteten Noten der Teilprüfungen gebildet und nach der ersten Nachkommastelle abgeschnitten.

Bedingungen

Die Lehrveranstaltung *Market Engineering: Information in Institutions* [26460] muss belegt werden.

Lernziele

Der/die Studierende

- kennt die Designkriterien von Marktmechanismen und die systematische Herangehensweise bei der Erstellung von neuen Märkten,
- versteht die theoretischen Grundlagen der Markt- und Auktionstheorie,
- analysiert und bewertet bestehende Märkte hinsichtlich der fehlenden Anreize bzw. des optimalen Marktergebnisses bei einem gegebenen Mechanismus,
- erarbeitet Lösungen in Teams.

Inhalt

Das Modul erklärt die Zusammenhänge zwischen dem Design von Märkten und deren Erfolg. Märkte sind komplexe Gebilde und die Teilnehmer am Markt verhalten sich strategisch gemäß den Regeln des Marktes. Die Erstellung und somit das Design des Marktes bzw. der Marktmechanismen beeinflusst das Verhalten der Teilnehmer in einem hohen Maße. Deshalb ist ein systematisches Vorgehen und eine gründlich Analyse existierender Märkte unabdingbar, damit ein Marktplatz erfolgreich betrieben werden kann. In der Kernveranstaltung *Market Engineering* [26460] werden die Ansätze für eine systematische Analyse erklärt, indem Theorien über den Mechanismusdesign und Institutionenökonomik behandelt werden. In einer zweiten Vorlesung hat der Studierende die Möglichkeit, seine Kenntnisse theoretisch und praxisnah zu vertiefen.

Anmerkungen

Im Modul wurde die Veranstaltung Computational Economics zum WS 2010/11 auch für den Studiengang Informatik auf 4,5 LP festgelegt.

Modul: Business & Service Engineering [IW4BWLISM4]

Koordination: Christof Weinhardt, Gerhard Satzger
Studiengang: Informationswirtschaft (M.Sc.)
Fach: BWL

ECTS-Punkte	Zyklus	Dauer
9	Jedes Semester	1

Lehrveranstaltungen im Modul

Nr.	Lehrveranstaltung	SWS V/Ü/T	Sem.	LP	Lehrveranstaltungs- verantwortliche
26456	Geschäftsmodelle im Internet: Planung und Umsetzung (S. 193)	2/1	S	4,5	C. Weinhardt, C. Holtmann, C. van Dinther
26478	Spezialveranstaltung Informationswirtschaft (S. 371)	3	W/S	4.5	C. Weinhardt
26506	Personalisierung und Recommender-systeme (S. 285)	2/1	S	4,5	A. Geyer-Schulz
26468	Service Innovation (S. 354)	2/1	S	5	G. Satzger, A. Neus

Erfolgskontrolle

Die Modulprüfung erfolgt in Form von Teilprüfungen (nach §4(2), 1 u. 3 SPO) über die gewählten Lehrveranstaltungen des Moduls, mit denen in Summe die Mindestanforderung an Leistungspunkten erfüllt ist. Die Erfolgskontrolle wird bei jeder Lehrveranstaltung dieses Moduls beschrieben.

Die Gesamtnote des Moduls wird aus den mit LP gewichteten Noten der Teilprüfungen gebildet und nach der ersten Nachkommastelle abgeschnitten.

Bedingungen

Keine.

Lernziele

Der/die Studierende

- kann neue Produkte, Dienstleistungen unter Berücksichtigung der technologischen Fortschritte der Informations- und Kommunikationstechnik sowie der zunehmenden wirtschaftlichen Vernetzung entwickeln und umsetzen,
- kann Geschäftsprozesse unter diesen Rahmenbedingungen restrukturieren,
- versteht Service Wettbewerb als Unternehmensstrategie und realisiert die Auswirkungen von Service Wettbewerb auf die Gestaltung von Märkten, Produkten, Prozessen und Dienstleistungen,
- vertieft die Methoden der Statistik und erarbeiten Lösungen für Anwendungsfälle,
- erarbeitet Lösungen in Teams.

Inhalt

Das Modul behandelt, von der rasanten Entwicklung der Kommunikations- und Informationstechnik und der zunehmend globalen Konkurrenz ausgehend, die Entwicklung von neuen Produkten, Prozessen, Dienstleistungen und Märkte aus einer Serviceperspektive. Das Modul vermittelt Service Wettbewerb als Unternehmensstrategie, die Unternehmen nachhaltig verfolgen können und aus der die Gestaltung von Geschäftsprozessen, Geschäftsmodellen, Organisations-, Markt- und Wettbewerbsformen abgeleitet wird. Dies wird an aktuellen Beispielen zur Entwicklung von personalisierten Diensten, Empfehlungsdiensten und sozialen Plattformen gezeigt.

Modul: Communications & Markets [IW4BWLISM5]

Koordination: Christof Weinhardt
Studiengang: Informationswirtschaft (M.Sc.)
Fach: BWL

ECTS-Punkte	Zyklus	Dauer
9	Jedes Semester	1

Lehrveranstaltungen im Modul

Nr.	Lehrveranstaltung	SWS V/Ü/T	Sem.	LP	Lehrveranstaltungs- verantwortliche
26462	Communications Economics (S. 141)	2/1	S	4,5	S. Seifert, J. Kraemer
26460	Market Engineering: Information in Institutions (S. 239)	2/1	S	4,5	C. Weinhardt, J. Kraemer, C. van Dinther, S. Caton
25408	Auktionstheorie (S. 128)	2/2	W	4,5	K. Ehrhart, S. Seifert
26478	Spezialveranstaltung Informationswirtschaft (S. 371)	3	W/S	4,5	C. Weinhardt

Erfolgskontrolle

Die Modulprüfung erfolgt in Form von Teilprüfungen (nach §4(2), 1 u. 3 SPO) über die gewählten Lehrveranstaltungen des Moduls, mit denen in Summe die Mindestanforderung an Leistungspunkten erfüllt ist. Die Erfolgskontrolle wird bei jeder Lehrveranstaltung dieses Moduls beschrieben.

Die Gesamtnote des Moduls wird aus den mit LP gewichteten Noten der Teilprüfungen gebildet und nach der ersten Nachkormastelle abgeschnitten.

Bedingungen

Die Lehrveranstaltung *Communications Economics* [26462] muss belegt werden.

Lernziele

Der/die Studierende

- lernt die spieltheoretischen Grundlagen der Industrieökonomik kennen,
- versteht die Zusammenhänge der Anreizmechanismen in der Netzwerkökonomie,
- analysiert und bewertet Märkte und Auktionsmechanismen mit Hilfe von spieltheoretischen Methoden,
- erarbeitet Lösungen in Teams.

Inhalt

Das Modul legt den Fokus auf eine angewandte spieltheoretische Analyse von Informationsaustausch und Anreizmechanismen. Einzelne Teilnehmer treffen bzgl. deren Produkte, der Preisgestaltung und des Wettbewerbs Entscheidungen, die eine Marktsituation verändern können. Diese Veränderung erfordert auch eine Anpassung der Unternehmenspolitik. Spieltheoretische Ansätze aus der Industrieökonomie und Mechanismusdesign bieten Analysewerkzeuge, um strategische Entscheidungen für Unternehmen systematisch aus der gegebenen Marktsituation abzuleiten.

Anmerkungen

Als Spezialveranstaltung Informationswirtschaft können alle Seminarpraktika des IM belegt werden. Aktuelle Informationen zum Angebot sind unter : www.iism.kit.edu/im/lehre zu finden.

Modul: Service Management [IW4BWLISM6]

Koordination: Gerhard Satzger, Christof Weinhardt
Studiengang: Informationswirtschaft (M.Sc.)
Fach: BWL

ECTS-Punkte	Zyklus	Dauer
9	Jedes Semester	1

Lehrveranstaltungen im Modul

Nr.	Lehrveranstaltung	SWS V/Ü/T	Sem.	LP	Lehrveranstaltungs- verantwortliche
26484	Business and IT Service Management (S. 136)	2/1	W	5	G. Satzger
26452	Management of Business Networks (S. 234)	2/1	W	4.5	C. Weinhardt, J. Kraemer
26468	Service Innovation (S. 354)	2/1	S	5	G. Satzger, A. Neus
26466	eServices (S. 181)	2/1	S	5	C. Weinhardt, G. Satzger

Erfolgskontrolle

Die Modulprüfung erfolgt in Form von Teilprüfungen (nach §4(2), 1 u. 3 SPO) über die gewählten Lehrveranstaltungen des Moduls, mit denen in Summe die Mindestanforderung an Leistungspunkten erfüllt ist. Die Erfolgskontrolle wird bei jeder Lehrveranstaltung dieses Moduls beschrieben.

Die Gesamtnote des Moduls wird aus den mit LP gewichteten Noten der Teilprüfungen gebildet und nach der ersten Nachkormastelle abgeschnitten.

Bedingungen

Die Lehrveranstaltungen *Business and IT Service Management* [26484] muss gehört werden.

Die Lehrveranstaltungen *eServices* [26466] kann nur gehört werden, wenn sie nicht im Bachelor-Studiengang bereits gehört wurde.

Lernziele

Der/die Studierende

- versteht die Grundlagen der Entwicklung und des Managements IT-basierter Dienstleistungen,
- versteht die OR-Methoden im Bereich des Dienstleistungsmanagement und kann sie entsprechend anwenden,
- analysiert und gestaltet Wertschöpfungsketten und Geschäftsnetzwerke
- ist in der Lage, Innovationsprozesse in Unternehmen zu verstehen und zu analysieren.

Inhalt

In diesem Modul werden die Grundlagen für die Entwicklung und das Management IT-basierter Dienstleistungen gelegt. Die Lehrveranstaltungen des Moduls vermitteln den Einsatz von OR-Methoden im Bereich des Dienstleistungsmanagements, Fähigkeiten zur Analyse und Gestaltung von Business Networks sowie ein Grundverständnis der in Unternehmen stattfindenden Innovationsprozesse. Anhand aktueller Beispiele aus Forschung und Praxis wird die Relevanz der bearbeiteten Themen verdeutlicht.

Modul: F1 (Finance) [IW4BWLFBV1]

Koordination: Marliese Uhrig-Homburg, Martin E. Ruckes
Studiengang: Informationswirtschaft (M.Sc.)
Fach: BWL

ECTS-Punkte	Zyklus	Dauer
9	Jedes Semester	1

Lehrveranstaltungen im Modul

Nr.	Lehrveranstaltung	SWS V/Ü/T	Sem.	LP	Lehrveranstaltungs- verantwortliche
26550	Derivate (S. 161)	2/1	S	4.5	M. Uhrig-Homburg
25212	Valuation (S. 407)	2/1	W	4.5	M. Ruckes
26555	Asset Pricing (S. 126)	2/1	S	4.5	M. Uhrig-Homburg, M. Ruckes

Erfolgskontrolle

Die Modulprüfung erfolgt in Form von Teilprüfungen (nach §4(2), 1 o. 2 SPO) über die gewählten Lehrveranstaltungen des Moduls, mit denen in Summe die Mindestanforderung an Leistungspunkten erfüllt ist. Die Erfolgskontrolle wird bei jeder Lehrveranstaltung dieses Moduls beschrieben.

Die Gesamtnote des Moduls wird aus den mit LP gewichteten Noten der Teilprüfungen gebildet und nach der ersten Nachkostantele abgeschnitten.

Bedingungen

Keine.

Lernziele

Der/die Studierende

- besitzt zentrale ökonomische und methodische Kenntnisse in moderner Finanzwirtschaft,
- beurteilt unternehmerische Investitionsprojekte aus finanzwirtschaftlicher Sicht,
- ist in der Lage, zweckgerechte Investitionsentscheidungen auf Finanzmärkten durchzuführen.

Inhalt

In den Veranstaltungen des Moduls werden den Studierenden zentrale ökonomische und methodische Kenntnisse der modernen Finanzwirtschaft vermittelt. Es werden auf Finanz- und Derivatemarkten gehandelte Wertpapiere vorgestellt und häufig angewendete Handelsstrategien diskutiert. Ein weiterer Schwerpunkt liegt in der Beurteilung von Erträgen und Risiken von Wertpapierportfolios sowie in der Beurteilung von unternehmerischen Investitionsprojekten aus finanzwirtschaftlicher Sicht.

Modul: F2 (Finance) [IW4BWLFBV2]

Koordination: Marliese Uhrig-Homburg, Martin E. Ruckes
Studiengang: Informationswirtschaft (M.Sc.)
Fach: BWL

ECTS-Punkte	Zyklus	Dauer
9	Jedes Semester	1

Lehrveranstaltungen im Modul

Nr.	Lehrveranstaltung	SWS V/Ü/T	Sem.	LP	Lehrveranstaltungs- verantwortliche
26560	Festverzinsliche Titel (S. 185)	2/1	W	4.5	M. Uhrig-Homburg
25214	Corporate Financial Policy (S. 146)	2/1	S	4.5	M. Ruckes
25240	Marktmikrostruktur (S. 242)	2/0	W	3	T. Lüdecke
26565	Kreditrisiken (S. 227)	2/1	W	4.5	M. Uhrig-Homburg
25210	Interne Unternehmensrechnung (Rechnungswesen II) (S. 217)	2/1	S	4.5	T. Lüdecke
26555	Asset Pricing (S. 126)	2/1	S	4.5	M. Uhrig-Homburg, M. Ruckes
25212	Valuation (S. 407)	2/1	W	4.5	M. Ruckes
26550	Derivate (S. 161)	2/1	S	4.5	M. Uhrig-Homburg
26570	Internationale Finanzierung (S. 215)	2	S	3	M. Uhrig-Homburg, Walter
25299	Geschäftspolitik der Kreditinstitute (S. 194)	2	W	3	W. Müller
25296	Börsen (S. 135)	1	S	1.5	J. Franke
25232	Finanzintermediation (S. 187)	3	W	4.5	M. Ruckes

Erfolgskontrolle

Die Modulprüfung erfolgt in Form von Teilprüfungen (nach §4(2), 1 o. 2 SPO) über die gewählten Lehrveranstaltungen des Moduls, mit denen in Summe die Mindestanforderung an Leistungspunkten erfüllt ist. Die Erfolgskontrolle wird bei jeder Lehrveranstaltung dieses Moduls beschrieben.

Die Gesamtnote des Moduls wird aus den mit LP gewichteten Noten der Teilprüfungen gebildet und nach der ersten Nachkormastelle abgeschnitten.

Bedingungen

Das Modul ist erst dann bestanden, wenn zusätzlich das Modul *F1 (Finance)* [IW4BWLFBV1] zuvor erfolgreich mit der letzten Teilprüfung abgeschlossen wurde.

Die Lehrveranstaltungen *Asset Pricing* [VLAP], *Valuation* [25212] und *Derivate* [26550] dürfen nur gewählt werden, soweit nicht bereits im Modul *F1 (Finance)* [IW4BWLFBV1] gewählt.

Lernziele

Der/die Studierende besitzt fortgeschrittene ökonomische und methodische Kenntnisse in moderner Finanzwirtschaft.

Inhalt

Das Modul F2 (Finance) baut inhaltlich auf dem Modul F1 (Finance) auf. In den Modulveranstaltungen werden den Studierenden weiterführende ökonomische und methodische Kenntnisse der modernen Finanzwirtschaft auf breiter Basis vermittelt.

Modul: Applications of Actuarial Sciences I [IW4BWLFBV4]

Koordination: Christian Hipp
Studiengang: Informationswirtschaft (M.Sc.)
Fach: BWL

ECTS-Punkte	Zyklus	Dauer
9	Jedes Semester	1

Lehrveranstaltungen im Modul

Nr.	Lehrveranstaltung	SWS V/Ü/T	Sem.	LP	Lehrveranstaltungs- verantwortliche
26310	Life and Pensions (S. 233)	3	W	4.5	M. Vogt, Besserer
26312	Reinsurance (S. 320)	4	S	4.5	C. Hipp, Stöckbauer, Schwehr
26316	Insurance Optimisation (S. 208)	3	W	4.5	C. Hipp
26340	Saving Societies (S. 323)	3/0	S	4.5	N.N.

Erfolgskontrolle

Die Modulprüfung erfolgt in Form von Teilprüfungen (nach §4(2), 1 SPO) über die gewählten Lehrveranstaltungen des Moduls, mit denen in Summe die Mindestanforderung an Leistungspunkten erfüllt ist. Die Erfolgskontrolle wird bei jeder Lehrveranstaltung des Moduls beschrieben.

Die Gesamtnote des Moduls wird aus den mit LP gewichteten Noten der Teilprüfungen gebildet und nach der ersten Nachkommastelle abgeschnitten.

Bedingungen

Aus den Lehrveranstaltungen *Life and Pensions* [26310], *Reinsurance* [26312], *Insurance Optimisation* [26316] und *Saving Societies* [26340] müssen zwei gewählt werden.

Empfehlungen

Kenntnisse in Statistik sowie das Modul *Insurance: Calculation and Control* [WW3BWLFBV2] sind von Vorteil, aber nicht Voraussetzung.

Lernziele

Der/die Studierende besitzt Kenntnisse in ausgewählten Anwendungsgebieten der Aktuarwissenschaften.

Er/sie hat ein tiefes und systematisches Verständnis des Wissens in Spezialgebieten der Versicherungsmathematik und kann mit theoretischem und forschungsbasiertem Wissen am State-of-the-Art der Aktuarwissenschaften arbeiten.

Ferner hat er /sie ein umfassendes Verständnis der Techniken / Methodologien für seine eigene Arbeit und die Bedeutung für das Wirtschaften in speziellen Versicherungssparten.

Inhalt

Das Modul vermittelt Kenntnisse in ausgewählten Anwendungsgebieten der Aktuarwissenschaften. Dabei handelt es sich um die mathematischen Ansätze zur Portfoliooptimierung von Versicherungen, zur Weitergabe von Risiken an Rückversicherungen, für die Beherrschung von langfristigen Versicherungsverträgen bei Lebens- und Pensionsversicherungen sowie für eine Sonderform der Finanzintermediation aus Sparen und Kredit, das Bausparwesen.

Modul: Insurance Management I [IW4BWLFBV6]

Koordination: Ute Werner
Studiengang: Informationswirtschaft (M.Sc.)
Fach: BWL

ECTS-Punkte	Zyklus	Dauer
9	Jedes Semester	1

Lehrveranstaltungen im Modul

Nr.	Lehrveranstaltung	SWS V/Ü/T	Sem.	LP	Lehrveranstaltungs- verantwortliche
26323	Insurance Marketing (S. 207)	3/0	W/S	4.5	U. Werner
26320	Insurance Accounting (S. 206)	3/0	W	4.5	F. Ludwig
26324	Insurance Production (S. 209)	3/0	W/S	4.5	U. Werner
26327	Service Management (S. 355)	3/0	W/S	4.5	U. Werner
25050	Private and Social Insurance (S. 306)	2/0	W	2.5	W. Heilmann, Besserer
26350	Current Issues in the Insurance Industry (S. 147)	2/0	S	2.5	W. Heilmann
26335	Insurance Risk Management (S. 210)	2/0	S	2.5	H. Maser

Erfolgskontrolle

Die Modulprüfung erfolgt in Form von Teilprüfungen (nach §4(2), 1-3 SPO) über die gewählten Lehrveranstaltungen des Moduls, mit denen in Summe die Mindestanforderung an Leistungspunkten erfüllt ist. Die Erfolgskontrolle wird bei jeder Lehrveranstaltung dieses Moduls beschrieben.

Die Gesamtnote des Moduls wird aus den mit LP gewichteten Noten der Teilprüfungen gebildet und nach der ersten Nachkommastelle abgeschnitten.

Bedingungen

Die Lehrveranstaltungen *Private and Social Insurance* [25050], *Current Issues in the Insurance Industry* [26350], und *Insurance Marketing* [26323] können nur gewählt werden, wenn diese Lehrveranstaltungen im Bachelorstudium noch nicht geprüft wurden (Modul *Insurance Markets and Management* [WW3BWLFBV4]).

Empfehlungen

Die Inhalte der Lehrveranstaltung *Principles of Insurance Management* [25055] (vgl. Bachelor-Modul *Risk and Insurance Management* [WW3BWLFBV3] bzw. *Insurance Markets and Management* [WW3BWLFBV4] oder das Skript unter <http://insurance.fbv.uni-karlsruhe.de/345.php>) werden vorausgesetzt.

Lernziele

Der/die Studierende

- kennt und versteht den zufallsabhängigen Charakter der Dienstleistungserstellung in Versicherungsunternehmen,
- kann geeignete Handlungsoptionen zu wichtigen betriebswirtschaftlichen Funktionen in Versicherungsunternehmen auswählen und kombinieren.

Der/die Studierende kennt die wirtschaftlichen, rechtlichen und soziopolitischen Rahmenbedingungen des Wirtschaftens im Versicherungsunternehmen.

Inhalt

Der komplexe, zufallsabhängige Charakter der Dienstleistungserstellung in Versicherungsunternehmen wird anhand von Fallbeispielen und theoriegeleiteten Handlungsempfehlungen zu wichtigen betriebswirtschaftlichen Funktionen diskutiert.

Es werden wirtschaftliche, rechtliche und soziopolitische Rahmenbedingungen des Wirtschaftens im Versicherungsunternehmen aus erster Hand, d.h. über Blockkurse erfahrener Praktiker aus dem Finanzdienstleistungsgewerbe, vermittelt.

Anmerkungen

Die Veranstaltungen *Insurance Marketing* [26323], *Insurance Production* [26324] und *Service Management* [26327] werden nach Bedarf angeboten. Weitere Details finden Sie auf der Webseite des Instituts: <http://insurance.fbv.uni-karlsruhe.de>

Die Veranstaltung *Insurance Marketing* [26323] findet im Wintersemester 2010/11 statt und wird ausnahmsweise angeboten von Dr. Edmund Schwake.

Modul: Insurance Management II [IW4BWLFBV7]

Koordination: Ute Werner
Studiengang: Informationswirtschaft (M.Sc.)
Fach: BWL

ECTS-Punkte 9	Zyklus Jedes Semester	Dauer 1
-------------------------	---------------------------------	-------------------

Lehrveranstaltungen im Modul

Nr.	Lehrveranstaltung	SWS V/Ü/T	Sem.	LP	Lehrveranstaltungs- verantwortliche
26323	Insurance Marketing (S. 207)	3/0	W/S	4.5	U. Werner
26320	Insurance Accounting (S. 206)	3/0	W	4.5	F. Ludwig
26324	Insurance Production (S. 209)	3/0	W/S	4.5	U. Werner
26327	Service Management (S. 355)	3/0	W/S	4.5	U. Werner
25050	Private and Social Insurance (S. 306)	2/0	W	2.5	W. Heilmann, Besserer
26350	Current Issues in the Insurance Industry (S. 147)	2/0	S	2.5	W. Heilmann
26335	Insurance Risk Management (S. 210)	2/0	S	2.5	H. Maser

Erfolgskontrolle

Die Modulprüfung erfolgt in Form von Teilprüfungen (nach §4(2), 1-3 SPO) über die gewählten Lehrveranstaltungen des Moduls, mit denen in Summe die Mindestanforderung an Leistungspunkten erfüllt ist. Die Erfolgskontrollen werden bei jeder Lehrveranstaltung dieses Moduls beschrieben.

Die Gesamtnote des Moduls wird aus den mit LP gewichteten Noten der Teilprüfungen gebildet und nach der ersten Nachkomma Stelle abgeschnitten.

Bedingungen

Das Modul ist erst dann bestanden, wenn zusätzlich das Modul *Insurance Management I* zuvor erfolgreich mit der letzten Teilprüfung abgeschlossen ist. Es dürfen aber nur Lehrveranstaltungen gewählt werden, die nicht bereits absolviert wurden.

Empfehlungen

Die Inhalte der Lehrveranstaltung *Einführung in die Versicherungsbetriebslehre* [25055] (vgl. Bachelor-Modul *Risk and Insurance Management* [WW3BWLFBV3] bzw. *Insurance Markets and Management* [WW3BWLFBV4] oder das Skript unter <http://insurance.fbv.uni-karlsruhe.de/345.php>) werden vorausgesetzt.

Lernziele

Der/die Studierende

- kennt und versteht den zufallsabhängigen Charakter der Dienstleistungserstellung in Versicherungsunternehmen,
- kann geeignete Handlungsoptionen zu wichtigen betriebswirtschaftlichen Funktionen in Versicherungsunternehmen auswählen und kombinieren.

Der/die Studierende kennt die wirtschaftlichen, rechtlichen und soziopolitischen Rahmenbedingungen des Wirtschaftens im Versicherungsunternehmen.

Inhalt

Der komplexe, zufallsabhängige Charakter der Dienstleistungserstellung in Versicherungsunternehmen wird anhand von Fallbeispielen und theoriegeleiteten Handlungsempfehlungen zu wichtigen betriebswirtschaftlichen Funktionen diskutiert. Es werden wirtschaftliche, rechtliche und soziopolitische Rahmenbedingungen des Wirtschaftens im Versicherungsunternehmen aus erster Hand, d.h. über Blockkurse erfahrener Praktiker aus dem Finanzdienstleistungsgewerbe, vermittelt.

Anmerkungen

Die Veranstaltungen *Insurance Marketing* [26323], *Insurance Production* [26324] und *Service Management* [26327] werden nach Bedarf angeboten. Weitere Details finden Sie auf der Webseite des Instituts: <http://insurance.fbv.uni-karlsruhe.de>
 Das Modul wird ab Sommersemester 2010 als Erweiterung zu *Insurance Management I* angeboten. Studierende, die das Modul bereits begonnen haben, sind in das Modul *Insurance Management I* umgebucht worden.

Die Veranstaltung *Insurance Marketing* [26323] findet im Wintersemester 2010/11 statt und wird ausnahmsweise angeboten von Dr. Edmund Schwake.

Modul: Operational Risk Management I [IW4BWLFBV9]

Koordination: Ute Werner
Studiengang: Informationswirtschaft (M.Sc.)
Fach: BWL

ECTS-Punkte	Zyklus	Dauer
9	Jedes Semester	1

Lehrveranstaltungen im Modul

Nr.	Lehrveranstaltung	SWS V/Ü/T	Sem.	LP	Lehrveranstaltungs- verantwortliche
26326	Enterprise Risk Management (S. 177)	3/0	W	4.5	U. Werner
26328	Multidisciplinary Risk Research (S. 259)	3/0	W/S	4.5	U. Werner
26353	International Risk Transfer (S. 214)	2/0	S	2.5	W. Schwehr
26395	Risk Communication (S. 321)	3/0	W/S	4.5	U. Werner
26354	Risk Management of Microfinance and Private Households (S. 322)	3/0	W/S	4.5	U. Werner
26393	Project Work in Risk Research (S. 310)	3	W/S	4.5	U. Werner

Erfolgskontrolle

Die Modulprüfung erfolgt in Form von Teilprüfungen (nach §4(2), 1-3 SPO) über die gewählten Lehrveranstaltungen des Moduls, mit denen in Summe die Mindestanforderung an Leistungspunkten erfüllt ist. Die Erfolgskontrolle wird bei jeder Lehrveranstaltung dieses Moduls beschrieben.

Die Gesamtnote des Moduls wird aus den mit LP gewichteten Noten der Teilprüfungen gebildet und nach der ersten Nachkommastelle abgeschnitten.

Bedingungen

Die Lehrveranstaltung *Enterprise Risk Management* [26326] kann nur gewählt werden, wenn diese Lehrveranstaltung im Bachelorstudium noch nicht geprüft wurde (*Modul Risk and Insurance Management [WW3BWLFBV3]*).

Die Lehrveranstaltung *International Risk Transfer* [26353] kann nur gewählt werden, wenn diese Lehrveranstaltung im Bachelorstudium noch nicht geprüft wurde (*Insurance Markets and Management [WW3BWLFBV4]*).

Empfehlungen

Es wird ein Interesse am interdisziplinären Forschen vorausgesetzt.

Lernziele

Der/die Studierende

- kennt die Risiken aus dem institutionsinternen Zusammenwirken menschlicher, technischer und organisationaler Faktoren sowie aus externen natürlichen, technischen oder politischen Ereignissen,
- erkennt und analysiert operationale Risiken systematisch und bewertet diese zielorientiert.

Der/die Studierende gewinnt einen Einblick in die Herausforderungen des Managements operationaler Risiken von privaten und öffentlichen Haushalten sowie von Klein- und Großunternehmen.

Inhalt

Die diskutierten Bewältigungsstrategien umfassen das klassische Management operationaler Risiken verschiedener Typen von Risikoträgern, z.B. (Selbst)Versicherung, moderne Formen des Internationalen Risikotransfers in den Rückversicherungs- und Kapitalmarkt, sowie die zunehmend wichtiger werdende Risikokommunikation.

Anmerkungen

Die Veranstaltung *Risk Communication* [26395] findet im Wintersemester 2010/11 statt und wird ausnahmsweise von Dr. Klaus-Jürgen Jeske gehalten.

Die Veranstaltung *Project Work in Risk Research* [26393] findet im Wintersemester 2010/11 statt.

Die Veranstaltung *Enterprise Risk Management* [26326] wird im Wintersemester 2010/11 ausnahmsweise von Dr. Edmund Schwake gehalten.

Die Veranstaltungen *Multidisciplinary Risk Research* [26328], *Risk Communication* [26395], *Risk Management of Microfinance and Private Households* [26354] und *Project Work in Risk Research* [26393] werden unregelmäßig angeboten. Weitere Details finden Sie auf der Webseite des Instituts: <http://insurance.fbv.uni-karlsruhe.de>

Modul: Operational Risk Management II [IW4BWLFBV10]

Koordination: Ute Werner
Studiengang: Informationswirtschaft (M.Sc.)
Fach: BWL

ECTS-Punkte	Zyklus	Dauer
9	Jedes Semester	1

Lehrveranstaltungen im Modul

Nr.	Lehrveranstaltung	SWS V/Ü/T	Sem.	LP	Lehrveranstaltungs- verantwortliche
26326	Enterprise Risk Management (S. 177)	3/0	W	4.5	U. Werner
26328	Multidisciplinary Risk Research (S. 259)	3/0	W/S	4.5	U. Werner
26353	International Risk Transfer (S. 214)	2/0	S	2.5	W. Schwehr
26395	Risk Communication (S. 321)	3/0	W/S	4.5	U. Werner
26354	Risk Management of Microfinance and Private Households (S. 322)	3/0	W/S	4.5	U. Werner
26393	Project Work in Risk Research (S. 310)	3	W/S	4.5	U. Werner

Erfolgskontrolle

Die Modulprüfung erfolgt in Form von Teilprüfungen (nach §4(2), 1-3 SPO) über die gewählten Lehrveranstaltungen des Moduls, mit denen in Summe die Mindestanforderung an Leistungspunkten erfüllt ist. Die Erfolgskontrolle wird bei jeder Lehrveranstaltung dieses Moduls beschrieben.

Die Gesamtnote des Moduls wird aus den mit LP gewichteten Noten der Teilprüfungen gebildet und nach der ersten Nachkommastelle abgeschnitten.

Bedingungen

Das Modul ist erst dann bestanden, wenn zusätzlich das Modul *Operational Risk Management I* [IW4BWLFBV9] zuvor erfolgreich mit der letzten Teilprüfung abgeschlossen wurde.

Empfehlungen

Es wird ein Interesse am interdisziplinären Forschen vorausgesetzt.

Lernziele

Der/die Studierende

- kennt die Risiken aus dem institutionsinternen Zusammenwirken menschlicher, technischer und organisationaler Faktoren sowie aus externen natürlichen, technischen oder politischen Ereignissen,
- erkennt und analysiert operationale Risiken systematisch und bewertet diese zielorientiert.

Der/die Studierende gewinnt einen Einblick in die Herausforderungen des interdisziplinären Forschens im Zusammenhang mit operationalen Risiken von privaten und öffentlichen Haushalten sowie von Klein- und Großunternehmen.

Inhalt

Die diskutierten Bewältigungsstrategien umfassen das klassische Management operationaler Risiken verschiedener Typen von Risikoträgern, z.B. (Selbst)Versicherung, moderne Formen des Internationalen Risikotransfers in den Rückversicherungs- und Kapitalmarkt, sowie die zunehmend wichtiger werdende Risikokommunikation.

Anmerkungen

Die Veranstaltung *Risk Communication* [26395] findet im Wintersemester 2010/11 statt und wird ausnahmsweise von Dr. Klaus-Jürgen Jeske gehalten.

Die Veranstaltung *Project Work in Risk Research* [26393] findet im Wintersemester 2010/11 statt.

Die Veranstaltung *Enterprise Risk Management* [26326] wird im Wintersemester 2010/11 ausnahmsweise von Dr. Edmund Schwake gehalten.

Die Veranstaltungen *Multidisciplinary Risk Research* [26328], *Risk Communication* [26395], *Risk Management of Microfinance and Private Households* [26354] und *Project Work in Risk Research* [26393] werden unregelmäßig angeboten. Weitere Details finden Sie auf der Webseite des Instituts: <http://insurance.fbv.uni-karlsruhe.de>

Das Modul wird ab Sommersemester 2010 als Erweiterung zu *Operational Risk Management I* angeboten. Studierende, die das Modul bereits begonnen haben, sind in das Modul *Operational Risk Management I* umgebucht worden.

Modul: Marketingplanung [IW4BWL MAR1]

Koordination: Wolfgang Gaul
Studiengang: Informationswirtschaft (M.Sc.)
Fach: BWL

ECTS-Punkte 9	Zyklus Jedes Semester	Dauer 1
-------------------------	---------------------------------	-------------------

Lehrveranstaltungen im Modul

Nr.	Lehrveranstaltung	SWS V/Ü/T	Sem.	LP	Lehrveranstaltungs- verantwortliche
25156	Marketing und OR-Verfahren (S. 241)	2/1	S	4.5	W. Gaul
25158	Unternehmensplanung und OR (S. 404)	2/1	W	4.5	W. Gaul
25160	e-Business & electronic Marketing (S. 165)	1	S	2.5	W. Gaul
25164	Internationales Marketing (S. 216)	1	S	2.5	W. Gaul
25165	Marketing und Innovation (S. 240)	1/1	W	2.5	W. Gaul
25170	Entrepreneurship und Marketing (S. 178)	1/1	W	2.5	W. Gaul

Erfolgskontrolle

Die Modulprüfung erfolgt in Form einer 120 min. schriftlichen Gesamtprüfung (nach §4(2), 1 SPO) über eine der zwei Kernveranstaltungen *Marketing und OR-Verfahren* [25156] und *Unternehmensplanung und OR* [25158] sowie die gewählten Ergänzungsveranstaltungen aus dem restlichen Veranstaltungsangebot. Die Prüfung wird in jedem Semester angeboten. Wiederholungsprüfungen sind zu jedem ordentlichen Prüfungstermin innerhalb eines Jahres möglich.

Das Nicht-Bestehen der schriftlichen Prüfung kann nicht durch andere Prüfungsleistungen ausgeglichen werden.

Es empfiehlt sich, mehr als die durch den Mindestumfang (mindestens 9 Leistungspunkte) für dieses Modul vorgegebenen Veranstaltungen zu belegen, da man dann auch zu diesen Ergänzungsveranstaltungen Prüfungen ablegen kann, die die Gesamtnote positiv beeinflussen können.

Bedingungen

Eine der Veranstaltungen *Marketing und OR-Verfahren* [25156] oder *Unternehmensplanung und OR* [25158] (Kernveranstaltungen) muss besucht werden.

Lernziele

Um die in nahezu allen Wirtschaftsbereichen zunehmend eingesetzten Modelle hoher Komplexität zu verstehen und erfolgreich anwenden zu können, erfolgt in entsprechendem Maße eine Einbeziehung quantitativer Methoden in die Marketingplanung. Wichtigstes Ziel dieses Moduls ist die souveräne Handhabung von Techniken und Modellen zur Planung im Marketingbereich, deshalb gehören Veranstaltungen mit OR-Inhalten zu den Kernveranstaltungen.

Inhalt

Dem Institut ist es ein Anliegen, dass Studierende möglichst viele Lehrangebote selbst zu einem Modul zusammenstellen können. Deshalb erfolgt eine Einteilung in Kern- und Ergänzungsveranstaltungen. Kernveranstaltungen gehören zum Pflichtprogramm der angebotenen Module, Ergänzungsveranstaltungen können nach eigenem Ermessen, im Rahmen der angegebenen Bedingungen, hinzugewählt werden.

Modul: Marktforschung [IW4BWL MAR2]

Koordination: Wolfgang Gaul
Studiengang: Informationswirtschaft (M.Sc.)
Fach: BWL

ECTS-Punkte 9	Zyklus Jedes Semester	Dauer 1
-------------------------	---------------------------------	-------------------

Lehrveranstaltungen im Modul

Nr.	Lehrveranstaltung	SWS V/Ü/T	Sem.	LP	Lehrveranstaltungs- verantwortliche
25154	Moderne Marktforschung (S. 258)	2/1	S	4.5	W. Gaul
25171	Datenanalyse und Operations Research (S. 152)	2/1	W	4.5	W. Gaul
25160	e-Business & electronic Marketing (S. 165)	1	S	2.5	W. Gaul
25164	Internationales Marketing (S. 216)	1	S	2.5	W. Gaul
25165	Marketing und Innovation (S. 240)	1/1	W	2.5	W. Gaul
25170	Entrepreneurship und Marketing (S. 178)	1/1	W	2.5	W. Gaul

Erfolgskontrolle

Die Modulprüfung erfolgt in Form einer 120 min. schriftlichen Gesamtprüfung (nach §4(2), 1 SPO) über eine der zwei Kernveranstaltungen *Moderne Marktforschung* [25154] und *Datenanalyse und Operations Research* [25171] sowie die gewählten Ergänzungsveranstaltungen aus dem restlichen Veranstaltungsangebot. Die Prüfung wird in jedem Semester angeboten. Wiederholungsprüfungen sind zu jedem ordentlichen Prüfungstermin innerhalb eines Jahres möglich.

Das Nicht-Bestehen der schriftlichen Prüfung kann nicht durch andere Prüfungsleistungen ausgeglichen werden.

Es empfiehlt sich, mehr als die durch den Mindestumfang (mindestens 9 Leistungspunkte) für dieses Modul vorgegebenen Veranstaltungen zu belegen, da man dann auch zu diesen Ergänzungsveranstaltungen Prüfungen ablegen kann, die die Gesamtnote positiv beeinflussen können.

Bedingungen

Eine der Lehrveranstaltungen *Moderne Marktforschung* [25154] oder *Datenanalyse und Operations Research* [25171] (Kernveranstaltungen) muss besucht werden.

Lernziele

Um die in nahezu allen Wirtschaftsbereichen zunehmend eingesetzten Modelle hoher Komplexität zu verstehen und erfolgreich anwenden zu können, erfolgt in entsprechendem Maße eine Einbeziehung quantitativer Methoden in die Marktforschung wie auch in die Marketingplanung. Wichtigstes Ziel dieses Moduls ist die souveräne Handhabung von Marktforschung als Vorstufe für die optimale Planung und Umsetzung von Marketingentscheidungen, wobei die immer vielfältiger werdenden Möglichkeiten der Datenbereitstellung und immer umfangreicher werdende Datenanalysegrundlagen nicht mehr nur mit dem klassischen statistischen Methodenspektrum angegangen werden kann. Deshalb werden auch neue Data/Information/Web-Mining Ansätze vorgestellt.

Besonderheiten bei Marketingstrategien und Marktforschungsaktivitäten für internationale Märkte werden behandelt.

Inhalt

Neben der Gewinnung von Datengrundlagen werden multivariate Analyseverfahren der Marktforschung, z.B. Clusteranalyse, Multidimensionale Skalierung, Conjoint-Analyse, Faktorenanalyse und Diskriminanzanalyse behandelt.

Zusätzlich werden Mining-Techniken, z.B. Web Mining, und darauf aufbauende Softwaretools, z.B. Recommendersysteme, vorgestellt. Mit Veranstaltungen, die Anwendungen im e-Business und im internationalen Marketing in den Vordergrund stellen, wird das Modul abgerundet.

Dem Institut ist es ein Anliegen, dass Studierende möglichst viele Lehrangebote selbst zu einem Modul zusammenstellen können. Deshalb erfolgt eine Einteilung in Kern- und Ergänzungsveranstaltungen. Kernveranstaltungen gehören zum Pflichtprogramm der angebotenen Module, Ergänzungsveranstaltungen können nach eigenem Ermessen, im Rahmen der angegebenen Bedingungen, hinzugewählt werden.

Modul: Strategie, Innovation und Datenanalyse [IW4BWL MAR3]

Koordination: Bruno Neibecker
Studiengang: Informationswirtschaft (M.Sc.)
Fach: BWL

ECTS-Punkte 9	Zyklus Jedes 2. Semester, Sommersemester	Dauer 1
-------------------------	--	-------------------

Lehrveranstaltungen im Modul

Nr.	Lehrveranstaltung	SWS V/Ü/T	Sem.	LP	Lehrveranstaltungs- verantwortliche
25166	Strategische und innovative Marketingentscheidungen (S. 391)	2/1	S	4.5	B. Neibecker
25154	Moderne Marktforschung (S. 258)	2/1	S	4.5	W. Gaul
25162	Informationstechnologie u. betriebswirtschaftliche Informationsgewinnung (S. 204)	2/1	S	4.5	B. Neibecker

Erfolgskontrolle

Die Erfolgskontrolle findet in Form einer 120 min. schriftlichen Modulgesamtprüfung (nach §4(2), 1 SPO) über die Lehrveranstaltungen

- *Strategische und innovative Marketingentscheidungen* [25166] und
- *Moderne Marktforschung* [25154] ODER
Informationstechnologie u. betriebswirtschaftliche Informationsgewinnung [25162]

statt.

Die Prüfung wird in jedem Semester angeboten und kann zu jedem ordentlichen Prüfungstermin wiederholt werden. Die Modulnote entspricht der Note der Prüfung.

Bedingungen

Es muß die Kernveranstaltung *Strategische und innovative Marketingentscheidungen* [25166] sowie eine der beiden Lehrveranstaltungen *Moderne Marktforschung* [25154] oder *Informationstechnologie u. betriebswirtschaftliche Informationsgewinnung* [25162] besucht werden. Insgesamt müssen mindestens 9 Credits erreicht werden.

Lernziele

Die Studierenden erwerben folgende Fähigkeiten:

- - Auflisten der Schlüsselbegriffe im strategischen Management und der modellorientierten und verhaltenswissenschaftlichen Innovationsforschung
- Anwenden statistischer Tools zur fallbezogenen Analyse und Interpretation von Marketingproblemen
- Identifizieren wichtiger Forschungstrends
- Analysieren und interpretieren von wissenschaftlichen Journalbeiträgen
- Entwickeln von Teamfähigkeit ("weiche" Kompetenz) und Planungskompetenz ("harte" Faktoren)
- Beurteilung von methodisch fundierten Forschungsergebnissen und vorbereiten praktischer Handlungsanweisungen und Empfehlungen

Inhalt

Die Entwicklung und Gestaltung marktorientierter Produkte und Dienstleistungen stellt eine zentrale Herausforderung für das Marketingmanagement dar. Neben den Wünschen und Vorstellungen der Nachfrager sind auch die Angebotsentscheidungen der Wettbewerber und die ökonomisch-rechtlichen Umweltbedingungen für die Unternehmensentscheidungen relevant. Die Vertiefung und Analyse der wettbewerbs- und marktorientierten Anforderungen an das Marketing, insbesondere auf Industriegütermärkten, sind wichtige Elemente eines erfolgreichen Marketing-Managements. Die Bestimmung der Erfolgsfaktoren des betrachteten, relevanten Marktes erfolgt jeweils auf der Grundlage geeigneter Analyseverfahren. Dadurch erhalten Marketingstrategien eine erfahrungswissenschaftliche Fundierung und Belastbarkeit.

Modul: Verhaltenswissenschaftliches Marketing und Datenanalyse [IW4BWL MAR4]

Koordination: Bruno Neibecker
Studiengang: Informationswirtschaft (M.Sc.)
Fach: BWL

ECTS-Punkte	Zyklus	Dauer
9	Jedes Semester	2

Lehrveranstaltungen im Modul

Nr.	Lehrveranstaltung	SWS V/Ü/T	Sem.	LP	Lehrveranstaltungs- verantwortliche
25167	Verhaltenswissenschaftliches Marketing (S. 409)	2/1	W	4.5	B. Neibecker
25154	Moderne Marktforschung (S. 258)	2/1	S	4.5	W. Gaul
25162	Informationstechnologie u. betriebswirtschaftliche Informationsgewinnung (S. 204)	2/1	S	4.5	B. Neibecker

Erfolgskontrolle

Die Erfolgskontrolle findet in Form einer 120 min. schriftlichen Modulgesamtprüfung (nach §4(2), 1 SPO) über die Lehrveranstaltungen

- *Verhaltenswissenschaftliches Marketing* [25167] und
- *Moderne Marktforschung* [25154] ODER
Informationstechnologie u. betriebswirtschaftliche Informationsgewinnung [25162]

statt.

Die Prüfung wird in jedem Semester angeboten und kann zu jedem ordentlichen Prüfungstermin wiederholt werden.

Die Modulnote entspricht der Note der Prüfung.

Bedingungen

Es muss die Kernveranstaltung *Verhaltenswissenschaftliches Marketing* [25167] sowie eine der zwei Lehrveranstaltungen *Moderne Marktforschung* [25154] und *Informationstechnologie u. betriebswirtschaftliche Informationsgewinnung* [25162] besucht werden. Insgesamt müssen mindestens 9 Credits erreicht werden.

Lernziele

Die Studierenden erwerben folgende Fähigkeiten:

- Auflisten der Schlüsselbegriffe im Marketing- und Kommunikationsmanagement
- Erkennen und definieren von verhaltenswissenschaftlichen Konstrukten zur Analyse von Marketingkommunikation
- Identifizieren wichtiger Forschungstrends
- Analysieren und interpretieren von wissenschaftlichen Journalbeiträgen
- Entwickeln von Teamfähigkeit ("weiche" Kompetenz) und Planungskompetenz ("harte" Faktoren)
- Beurteilung von methodisch fundierten Forschungsergebnissen und vorbereiten praktischer Handlungsanweisungen und Empfehlungen

Inhalt

Das verhaltenswissenschaftliche Marketing ist eine konsumentenzentrierte, interdisziplinäre Forschungsrichtung, die hier im Wesentlichen als empirische Marketingforschung verstanden wird. Neben ökonomischen Zusammenhängen stehen deshalb psychologische, soziologische und neuerdings wieder verstärkt biologische (physiologische) Erkenntnisse im Mittelpunkt. Das vermittelte Wissen umfasst nahezu alle Bereiche des Konsumentenverhaltens, vom individuellen, psychologischen Lernen und Problemlösen bis hin zu den sozialen, lebensstilgeprägten Verhaltensweisen. Es wird eine ausgewogene Gegenüberstellung der Konsumenten- und Unternehmenssichtweise verfolgt. Durch den starken Bezug zur Empirie und experimentellen Forschung ist ein Erkenntnisgewinn ohne Kenntnis statistischer und empirischer Methoden nicht denkbar. Aber auch zur Lösung alltäglicher, praktischer Marketingprobleme, wie z.B. der Marktsegmentierung mit der Bestimmung relevanter Zielgruppen, ist dieses Methodenwissen erforderlich und bildet deshalb einen integralen Bestandteil des Moduls.

Modul: Entrepreneurship, Innovation und Internationales Marketing [IW4BWL MAR6]

Koordination: Wolfgang Gaul
Studiengang: Informationswirtschaft (M.Sc.)
Fach: BWL

ECTS-Punkte 9	Zyklus Jedes Semester	Dauer 1
-------------------------	---------------------------------	-------------------

Lehrveranstaltungen im Modul

Nr.	Lehrveranstaltung	SWS V/Ü/T	Sem.	LP	Lehrveranstaltungs- verantwortliche
25154	Moderne Marktforschung (S. 258)	2/1	S	4.5	W. Gaul
25156	Marketing und OR-Verfahren (S. 241)	2/1	S	4.5	W. Gaul
25158	Unternehmensplanung und OR (S. 404)	2/1	W	4.5	W. Gaul
25171	Datenanalyse und Operations Research (S. 152)	2/1	W	4.5	W. Gaul
25160	e-Business & electronic Marketing (S. 165)	1	S	2.5	W. Gaul
25164	Internationales Marketing (S. 216)	1	S	2.5	W. Gaul
25165	Marketing und Innovation (S. 240)	1/1	W	2.5	W. Gaul
25170	Entrepreneurship und Marketing (S. 178)	1/1	W	2.5	W. Gaul

Erfolgskontrolle

Die Modulprüfung erfolgt in Form einer 120 min. schriftlichen Gesamtprüfung (nach §4(2), 1 SPO) über zwei der drei Kernveranstaltungen *Internationales Marketing* [25164], *Marketing und Innovation* [25165] und *Entrepreneurship und Marketing* [25170] sowie die gewählten Ergänzungsveranstaltungen aus dem restlichen Veranstaltungsangebot. Die Prüfung wird in jedem Semester angeboten. Wiederholungsprüfungen sind zu jedem ordentlichen Prüfungstermin innerhalb eines Jahres möglich. Das Nicht-Bestehen der schriftlichen Prüfung kann nicht durch andere Prüfungsleistungen ausgeglichen werden. Es empfiehlt sich, mehr als die durch den Mindestumfang (mindestens 9 Leistungspunkte) für dieses Modul vorgegebenen Veranstaltungen zu belegen, da man dann auch zu diesen Ergänzungsveranstaltungen Prüfungen ablegen kann, die die Gesamtnote positiv beeinflussen können.

Bedingungen

Es müssen mindestens zwei Lehrveranstaltungen aus *Internationales Marketing* [25164], *Marketing und Innovation* [25165] und *Entrepreneurship und Marketing* [25170] (Kernveranstaltungen) besucht werden.

Lernziele

Der Bereich der marktgerechten Erstellung von Leistungsangeboten wird unter Berücksichtigung von Schwerpunktbildungen im Entrepreneurship, in der Innovationsforschung und im internationalen Marketing vertieft. Innerhalb des Moduls werden Kenntnisse zur Entrepreneurshipforschung und zum Innovationsmanagement vermittelt und in Fallbeispielen angewandt. Ziel des Moduls ist es u.a., Lösungskompetenz für die komplexen Fragestellungen und Probleme innerhalb des Marketings von Innovationen zu vermitteln. Hierbei wird, vor dem Hintergrund globaler, jedoch kulturell und institutionell differenzierter Märkte, ein besonderes Augenmerk auf internationale Marketingfragestellungen gelegt.

Inhalt

Dem Institut ist es ein Anliegen, dass Studierende möglichst viele Lehrangebote selbst zu einem Modul zusammenstellen können. Deshalb erfolgt eine Einteilung in Kern- und Ergänzungsveranstaltungen. Kernveranstaltungen gehören zum Pflichtprogramm der angebotenen Module, Ergänzungsveranstaltungen können nach eigenem Ermessen, im Rahmen der angegebenen Bedingungen, hinzugewählt werden.

Modul: Strategische Unternehmensführung und Organisation [IW4BWL01]

Koordination: Hagen Lindstädt
Studiengang: Informationswirtschaft (M.Sc.)
Fach: BWL

ECTS-Punkte	Zyklus	Dauer
9	Jedes Semester	1

Lehrveranstaltungen im Modul

Nr.	Lehrveranstaltung	SWS V/Ü/T	Sem.	LP	Lehrveranstaltungs- verantwortliche
25904	Organisationstheorie (S. 280)	2/1	W	6	H. Lindstädt
25902	Organisationsmanagement (S. 279)	2/0	W	4	H. Lindstädt
25908	Modelle strategischer Führungsent- scheidungen (S. 255)	2/1	S	6	H. Lindstädt
25900	Unternehmensführung und Strategi- sches Management (S. 403)	2/0	S	4	H. Lindstädt

Erfolgskontrolle

Die Modulprüfung erfolgt in Form von schriftlichen Teilprüfungen (nach §4(2), 1 SPO) über die einzelnen Lehrveranstaltungen des Moduls, mit denen in Summe die Mindestanforderung an LP erfüllt wird. Die Prüfungen werden jedes Semester angeboten und können zu jedem ordentlichen Prüfungstermin wiederholt werden. Die Erfolgskontrolle wird bei jeder Lehrveranstaltung dieses Moduls beschrieben.

Die Note der einzelnen Teilprüfungen entspricht der jeweiligen Klausurnote.

Die Gesamtnote des Moduls wird aus den mit LP gewichteten Noten der Teilprüfungen gebildet und nach der ersten Nachkommastelle abgeschnitten.

Bedingungen

Es muss entweder die Lehrveranstaltung *Organisationsmanagement* [25902] oder *Unternehmensführung und Strategisches Management* [25900] belegt werden.

Lernziele

- Der/die Studierende wird sowohl zentrale Konzepte des strategischen Managements als auch Konzepte und Modelle für die Gestaltung organisationaler Strukturen beschreiben können.
- Die Stärken und Schwächen existierender organisationaler Strukturen und Regelungen wird er/sie anhand systematischer Kriterien bewerten können.
- Die Studierenden werden die klassischen Grundzüge von ökonomischer Organisationstheorie und Institutionenökonomik skizzieren können.
- Verstöße von Entscheidungsträgern gegen Prinzipien und Axiome des Grundmodells der ökonomischen Entscheidungstheorie und hierauf aufbauende Nichterwartungsnutzenkalküle und fortgeschrittene Modelle von Entscheidungen ökonomischer Akteure werden sie diskutieren können.
- Zudem werden die Studierenden theoretischen Ansätze, Konzepte und Methoden einer wertorientierten Unternehmensführung auf reale Probleme übertragen können.

Inhalt**Anmerkungen**

Die Veranstaltung *Wertorientierte Instrumente der strategischen Konzernführung* [25912] wird ab dem WS 2010/11 nicht mehr angeboten. Letztmaliger Prüfungstermin (nur für Wiederholer) ist im SS 2011.

Modul: Führungsentscheidungen und Organisationstheorie [IW4BWL03]

Koordination: Hagen Lindstädt
Studiengang: Informationswirtschaft (M.Sc.)
Fach: BWL

ECTS-Punkte 9	Zyklus Jedes Semester	Dauer 1
-------------------------	---------------------------------	-------------------

Lehrveranstaltungen im Modul

Nr.	Lehrveranstaltung	SWS V/Ü/T	Sem.	LP	Lehrveranstaltungs- verantwortliche
25904	Organisationstheorie (S. 280)	2/1	W	6	H. Lindstädt
25908	Modelle strategischer Führungsentscheidungen (S. 255)	2/1	S	6	H. Lindstädt
26127	Public Management (S. 313)	2/1	W	6	B. Wigger, Assistenten

Erfolgskontrolle

Die Modulprüfung erfolgt in Form von schriftlichen Teilprüfungen (nach §4(2), 1 SPO) über die einzelnen Lehrveranstaltungen des Moduls, mit denen in Summe die Mindestabforderung an LP erfüllt wird. Die Prüfungen werden jedes Semester angeboten und können zu jedem ordentlichen Prüfungstermin wiederholt werden. Die Erfolgskontrolle wird bei jeder Lehrveranstaltung dieses Moduls beschrieben.

Die Note der einzelnen Teilprüfungen entspricht der jeweiligen Klausurnote.

Die Gesamtnote des Moduls wird aus den mit LP gewichteten Noten der Teilprüfungen gebildet und nach der ersten Nachkormastelle abgeschnitten.

Bedingungen

Keine.

Lernziele

- Der/die Studierende wird die klassischen Grundzüge von ökonomischer Organisationstheorie und Institutionenökonomik skizzieren können.
- Agencytheoretische Modelle sowie Modelle für Funktion und Gestaltung organisationaler Informationsverarbeitungs- und Entscheidungssysteme werden die Studierenden analysieren und einander gegenüberstellen können.
- Zudem werden die Studierenden mithilfe ausgewählter Optimierungsansätze des OR die Gestaltung organisationaler Strukturen verbessern und optimieren können.
- Verstöße von Entscheidungsträgern gegen Prinzipien und Axiome des Grundmodells der ökonomischen Entscheidungstheorie und hierauf aufbauende Nichterwartungsnutzenkalküle und fortgeschrittene Modelle von Entscheidungen ökonomischer Akteure werden sie diskutieren können.
- Zusätzlich werden die Studierenden die theoretischen Ansätze, Konzepte und Methoden einer wertorientierten Unternehmensführung auf reale Probleme übertragen können.

Inhalt

Inhaltlich werden drei Schwerpunkte gesetzt: Die Studierenden lernen in den Lehrveranstaltungen erstens Modelle, Bezugsrahmen und theoretische Befunde der ökonomischen Organisationstheorie kennen. Zweitens werden Fragestellungen der wertorientierten Konzernführung erörtert. Drittens werden die Grenzen der Grundmodelle ökonomischer Entscheidungstheorie aufgezeigt und erweiterte Konzepte entwickelt.

Anmerkungen

Die Veranstaltung *Public Management* [26127] wurde neu in das Modul aufgenommen.

Die Veranstaltung *Wertorientierte Instrumente der strategischen Konzernführung* [25912] wurde im WS 09/10 zum letzten Mal angeboten. Die Klausur findet im WS 2010/2011 letztmalig für Wiederholer statt.

Modul: Industrielle Produktion II [IW4BWLIIIP2]

Koordination: Frank Schultmann
Studiengang: Informationswirtschaft (M.Sc.)
Fach: BWL

ECTS-Punkte	Zyklus	Dauer
9	Jedes 2. Semester, Wintersemester	1

Lehrveranstaltungen im Modul

Nr.	Lehrveranstaltung	SWS V/Ü/T	Sem.	LP	Lehrveranstaltungs- verantwortliche
25952	Anlagenwirtschaft (S. 123)	2/2	W	5.5	F. Schultmann
25962	Emissionen in die Umwelt (S. 171)	2/0	W	3.5	U. Karl
25995	Stoffstromanalyse und Life Cycle Assessment (S. 389)	2/0	W	3.5	L. Schebek

Erfolgskontrolle

Die Modulprüfung erfolgt in Form von schriftlichen Teilprüfungen (nach §4(2), 1 SPO) über die gewählten Lehrveranstaltungen des Moduls, mit denen in Summe die Mindestanforderung an Leistungspunkten erfüllt wird. Die Prüfungen werden jedes Semester angeboten und können zu jedem ordentlichen Prüfungstermin wiederholt werden.

Die Gesamtnote des Moduls wird aus den mit LP gewichteten Noten der Teilprüfungen gebildet und nach der ersten Nachkommastelle abgeschnitten. Zusätzliche Studienleistungen können auf Antrag eingerechnet werden.

Bedingungen

Die Lehrveranstaltung *Anlagenwirtschaft* [25952] und eine Ergänzungsveranstaltung des Moduls müssen geprüft werden. Im Rahmen von anderen Modulen geprüfte Ergänzungsveranstaltungen dürfen nicht gewählt werden.

Empfehlungen

Voraussetzung sind die Kenntnisse aus den Pflichtveranstaltungen in BWL, Ingenieurwissenschaften, Operations Research und Informatik.

Die Kurse sind so konzipiert, dass sie unabhängig voneinander gehört werden können. Daher kann sowohl im Winter- als auch im Sommersemester mit dem Modul begonnen werden.

Empfohlen, aber nicht zwingend notwendig, ist die Kombination der Module *Industrielle Produktion II* [IW4BWLIIIP2] *Industrielle Produktion I* [WW3BWLIIIP] (Bachelor) und *Industrielle Produktion III* [IW4BWLIIIP6] (Master).

Lernziele

- Die Studierenden beschreiben das Aufgabenfeld des taktischen Produktionsmanagements, insb. der Anlagenwirtschaft.
- Die Studierenden beschreiben die wesentlichen Problemstellungen der Anlagenwirtschaft, d.h. der Projektierung, Realisierung und Überwachung aller Maßnahmen oder Tätigkeiten, die sich auf industrielle Anlagen beziehen.
- Die Studierenden erläutern die Notwendigkeit einer techno-ökonomischen Herangehensweise für Problemstellungen des taktischen Produktionsmanagements.
- Die Studierenden kennen ausgewählte techno-ökonomische Methoden aus den Bereichen der Investitions- und Kostenschätzung, Anlagenauslegung, Kapazitätsplanung, technisch-wirtschaftlichen Bewertung von Produktionstechniken (-systemen) sowie zur Gestaltung und Optimierung von (technischen) Produktionssystemen exemplarisch anwenden.
- Die Studierenden beurteilen techno-ökonomische Planungsansätze zum taktischen Produktionsmanagement hinsichtlich der damit erreichbaren Ergebnisse und ihrer Praxisrelevanz.

Inhalt

- Anlagenwirtschaft: Grundlagen, Kreislauf der Anlagenwirtschaft von der Planung/Projektierung, über techno-ökonomische Bewertungen, Bau und Betrieb bis hin zum Rückbau von Anlagen.
- Vertiefungen zu Projektmanagement sowie zu Gestaltungsfragen des Produktionsumfeldes (Politik, Umwelt, etc.)

Modul: Industrielle Produktion III [IW4BWLIIIP6]

Koordination: Frank Schultmann
Studiengang: Informationswirtschaft (M.Sc.)
Fach: BWL

ECTS-Punkte	Zyklus	Dauer
9	Jedes 2. Semester, Sommersemester	1

Lehrveranstaltungen im Modul

Nr.	Lehrveranstaltung	SWS V/Ü/T	Sem.	LP	Lehrveranstaltungs- verantwortliche
25954	Produktions- und Logistikmanagement (S. 307)	2/2	S	5.5	M. Fröhling, F. Schultmann
25975	Computergestützte PPS, Prozesssimulation und Supply Chain Management (S. 145)	2/0	S	2	M. Fröhling, F. Schultmann
25963	F&E-Projektmanagement mit Fallstudien (S. 184)	2/2	W/S	3.5	H. Schmied
25961	Supply Chain Management with Advanced Planning Systems (S. 394)	2	S	2	M. Göbelt, C. Sürle

Erfolgskontrolle

Die Modulprüfung erfolgt in Form von schriftlichen Teilprüfungen (nach §4(2), 1 SPO) über die gewählten Lehrveranstaltungen des Moduls, mit denen in Summe die Mindestanforderung an Leistungspunkten erfüllt wird. Die Prüfungen werden jedes Semester angeboten und können zu jedem ordentlichen Prüfungstermin wiederholt werden.

Die Gesamtnote des Moduls wird aus den mit LP gewichteten Noten der Teilprüfungen gebildet und nach der ersten Nachkormastelle abgeschnitten. Zusätzliche Studienleistungen können auf Antrag eingerechnet werden.

Bedingungen

Voraussetzung sind die Kenntnisse aus den Pflichtveranstaltungen in BWL, Ingenieurwissenschaften, Operations Research und Informatik.

Die Lehrveranstaltung *Produktions- und Logistikmanagement* [25954] und eine Ergänzungsveranstaltung des Moduls müssen geprüft werden. Im Rahmen von anderen Modulen geprüfte Ergänzungsveranstaltungen dürfen nicht gewählt werden.

Empfehlungen

Die Kurse sind so konzipiert, dass sie unabhängig voneinander gehört werden können. Daher kann sowohl im Winter- als auch im Sommersemester mit dem Modul begonnen werden.

Empfohlen, aber nicht zwingend notwendig, ist die Kombination der Module *Industrielle Produktion III* [IW4BWLIIIP6] *Industrielle Produktion I* [WW3BWLIIIP] (Bachelor) und *Industrielle Produktion II* [IW4BWLIIIP2] (Master).

Lernziele

- Die Studierenden beschreiben das Aufgabenfeld des operativen Produktions- und Logistikmanagements.
- Die Studierenden beschreiben die Planungsaufgaben des Supply Chain Managements.
- Die Studierenden wenden die Ansätze zur Lösung dieser Planungsaufgaben exemplarisch an.
- Die Studierenden berücksichtigen die Interdependenzen der Planungsaufgaben und Methoden.
- Die Studierenden beschreiben wesentliche Ziele und den Aufbau von Softwaresystemen zur Unterstützung des Produktions- und Logistikmanagements (bspw. APS, PPS-, ERP- und SCM-Systeme).
- Die Studierenden diskutieren den Leistungsumfang und die Defizite dieser Systeme.

Inhalt

- Planungsaufgaben und exemplarische Methoden der Produktionsplanung und -steuerung des Supply Chain Management
- Softwaresysteme zur Unterstützung des Produktions- und Logistikmanagements (APS, PPS-, ERP-Systeme)
- Projektmanagement sowie Gestaltungsfragen des Produktionsumfeldes

Modul: Energiewirtschaft und Energiemärkte [IW4BWLIP4]

Koordination: Wolf Fichtner
Studiengang: Informationswirtschaft (M.Sc.)
Fach: BWL

ECTS-Punkte 9	Zyklus Jedes Semester	Dauer 1
-------------------------	---------------------------------	-------------------

Lehrveranstaltungen im Modul

Nr.	Lehrveranstaltung	SWS V/Ü/T	Sem.	LP	Lehrveranstaltungs- verantwortliche
25998	Basics of Liberalised Energy Markets (S. 132)	2/1	W	3.5	W. Fichtner
26020	Energiehandel und Risikomanagement (S. 174)	2/1	S	3.5	K. Hufendiek
25959	Energiepolitik (S. 175)	2/0	S	3.5	M. Wietschel
26022	Erdgasmärkte (S. 180)	2/0	W	3	A. Pustisek
26025	Planspiel Energiewirtschaft (S. 287)	2/0	W	3	W. Fichtner
26234	Regulierungstheorie und -praxis (S. 319)	2/1	S	4,5	K. Mutsch

Erfolgskontrolle

Die Modulprüfung erfolgt in Form von schriftlichen Teilprüfungen (nach §4(2), 1 SPO) über die gewählten Lehrveranstaltungen des Moduls, mit denen in Summe die Mindestanforderung an Leistungspunkten erfüllt wird. Die Prüfungen werden jedes Semester angeboten und können zu jedem ordentlichen Prüfungstermin wiederholt werden.

Die Gesamtnote des Moduls wird aus den mit LP gewichteten Noten der Teilprüfungen gebildet und nach der ersten Nachkormastelle abgeschnitten. Zusätzliche Studienleistungen können auf Antrag eingerechnet werden.

Bedingungen

Die Lehrveranstaltung *Basics of Liberalised Energy Markets* [25998] muss geprüft werden. Darüber hinaus sind zwei Ergänzungsveranstaltungen zu wählen, mit denen in Summe die Mindestanforderungen an Leistungspunkten erfüllt werden.

Empfehlungen

Die Lehrveranstaltungen sind so konzipiert, dass sie unabhängig voneinander gehört werden können. Daher kann sowohl im Winter- als auch im Sommersemester mit dem Modul begonnen werden.

Lernziele

Der/die Studierende

- besitzt weitgehende Kenntnisse im Bereich der neuen Anforderungen liberalisierter Energiemärkte,
- beschreibt die Planungsaufgaben auf den verschiedenen Energiemärkten,
- kennt Ansätze zur Lösung der jeweiligen Planungsaufgaben.

Inhalt

- *Grundzüge liberalisierter Energiemärkte:* Der europäische Liberalisierungsprozess, Energiemärkte, Preisbildung, Marktversagen, Investitionsanreize, Marktmacht
- *Energiehandel und Risikomanagement:* Handelsplätze, Handelsprodukte, Marktmechanismen, Positions- und Risikomanagement
- *Erdgasmärkte:* Förderländer, Bereitstellungsstrukturen, Marktplätze, Preisbildung
- *Energiepolitik:* Energiestrommanagement, energiepolitische Ziele und Instrumente (Emissionshandel etc.)
- *Planspiel Energiewirtschaft:* Simulation des deutschen Elektrizitätssystems

Modul: Energiewirtschaft und Technologie [IW4BWLIP5]

Koordination: Wolf Fichtner
Studiengang: Informationswirtschaft (M.Sc.)
Fach: BWL

ECTS-Punkte	Zyklus	Dauer
9	Jedes Semester	1

Lehrveranstaltungen im Modul

Nr.	Lehrveranstaltung	SWS V/Ü/T	Sem.	LP	Lehrveranstaltungs- verantwortliche
26003	Energie und Umwelt (S. 173)	2/1	S	4,5	U. Karl, n.n.
25958	Strategische Aspekte der Energiewirtschaft (S. 390)	2/0	W	3,5	A. Ardone
26000	Technologischer Wandel in der Energiewirtschaft (S. 397)	2/0	W	3	M. Wietschel
26001	Wärmewirtschaft (S. 417)	2/0	S	3	W. Fichtner
26002	Energiesystemanalyse (S. 176)	2/0	S	3	D. Möst

Erfolgskontrolle

Die Modulprüfung erfolgt in Form von schriftlichen Teilprüfungen (nach §4(2), 1 SPO) über die gewählten Lehrveranstaltungen des Moduls, mit denen in Summe die Mindestanforderung an Leistungspunkten erfüllt wird. Die Prüfungen werden jedes Semester angeboten und können zu jedem ordentlichen Prüfungstermin wiederholt werden. Die Gesamtnote des Moduls wird aus den mit LP gewichteten Noten der Teilprüfungen gebildet und nach der ersten Nachkormastelle abgeschnitten. Zusätzliche Studienleistungen können auf Antrag eingerechnet werden.

Bedingungen

Keine.

Empfehlungen

Die Lehrveranstaltungen sind so konzipiert, dass sie unabhängig voneinander gehört werden können. Daher kann sowohl im Winter- als auch im Sommersemester mit dem Modul begonnen werden.

Lernziele

Der/die Studierende

- besitzt detaillierte Kenntnisse zu heutigen und zukünftigen Energieversorgungstechnologien (Fokus auf die Endenergieträger Elektrizität und Wärme),
- kennt die techno-ökonomischen Charakteristika von Anlagen zur Energiebereitstellung, zum Energietransport sowie der Energieverteilung und Energienachfrage,
- kann die wesentlichen Umweltauswirkungen dieser Technologien einordnen.

Inhalt

- *Strategische Aspekte der Energiewirtschaft:* Langfristige Planungsmethoden, Erzeugungstechnologien
- *Technologischer Wandel in der Energiewirtschaft:* Zukünftige Energietechnologien, Lernkurven, Energienachfrage
- *Wärmewirtschaft:* Fernwärme, Heizungsanlagen, Wärmebedarfsreduktion, gesetzliche Vorgaben
- *Energiesystemanalyse:* Interdependenzen in der Energiewirtschaft, Modelle der Energiewirtschaft
- *Energie und Umwelt:* Emissionsfaktoren, Emissionsminderungsmaßnahmen, Umweltauswirkungen

Modul: Leistung und Verhalten in Organisationen [IW4BWLIAP2]

Koordination: Christine Harbring
Studiengang: Informationswirtschaft (M.Sc.)
Fach: BWL

ECTS-Punkte	Zyklus	Dauer
9	Jedes Semester	2

Lehrveranstaltungen im Modul

Nr.	Lehrveranstaltung	SWS V/Ü/T	Sem.	LP	Lehrveranstaltungs- verantwortliche
25969	Vergütung und Motivation (S. 408)	2/1	S	4,5	C. Harbring
25930	Strategisches Human Resource Management (S. 392)	2/1	W	4,5	C. Harbring
25932	Leistung und Verhalten in Organisationen (S. 231)	2/1	W	4,5	C. Harbring

Erfolgskontrolle

Die Modulprüfung erfolgt in Form von Teilprüfungen (nach §4(2), 1 u. 3 SPO) über die gewählten Lehrveranstaltungen des Moduls, mit denen in Summe die Mindestanforderung an Leistungspunkten erfüllt ist. Die Erfolgskontrolle wird bei jeder Lehrveranstaltung dieses Moduls beschrieben.

Die Gesamtnote des Moduls wird aus den mit LP gewichteten Noten der Teilprüfungen gebildet und nach der ersten Nachkormastelle abgeschnitten.

Bedingungen

Abhängigkeiten innerhalb des Moduls: Die Kernveranstaltung *Leistung und Verhalten in Organisationen* innerhalb dieses Moduls muss geprüft werden.

Empfehlungen

Es werden Kenntnisse in Mikroökonomie, Spieltheorie sowie der Statistik vorausgesetzt.

Lernziele

Der/ die Studierende

- versteht relevante Prozesse und Instrumente des Human Resource Managements und deren Bezug zur Gestaltung der Organisation sowie zum Unternehmenserfolg.
- analysiert strategische Situationen in Organisationen vor dem Hintergrund des spieltheoretischen Instrumentariums sowie von verhaltensökonomischen Konzepten.
- besitzt Kenntnisse zur Anwendbarkeit und Problematik unterschiedlicher wissenschaftlicher Untersuchungsmethoden im personal- und organisationsökonomischen Kontext.

Inhalt

Behandelt wird das Verhalten von Individuen und Gruppen in Organisationen im Kontext von verschiedenen personalwirtschaftlich relevanten Prozessen. Die Steuerung von Individualverhalten mit dem Ziel, den Unternehmenserfolg zu steigern, steht dabei im Mittelpunkt der Analyse. Strategische Situationen werden anhand von mikroökonomischen Modellen analysiert. Empirische Studien basierend auf Labor- oder/und Felddaten werden kritisch diskutiert.

Anmerkungen

Das Modul wurde zum WS 2010/11 neu aufgenommen.

5.2 Volkswirtschaftslehre

Modul: Angewandte strategische Entscheidungen [IW4VWL2]

Koordination: Siegfried Berninghaus, Clemens Puppe
Studiengang: Informationswirtschaft (M.Sc.)
Fach: VWL

ECTS-Punkte	Zyklus	Dauer
9	Jedes Semester	1

Lehrveranstaltungen im Modul

Nr.	Lehrveranstaltung	SWS V/Ü/T	Sem.	LP	Lehrveranstaltungs- verantwortliche
25369	Spieltheorie II (S. 379)	2/2	W	4,5	S. Berninghaus
25525	Spieltheorie I (S. 378)	2/2	S	4,5	S. Berninghaus
25408	Auktionstheorie (S. 128)	2/2	W	4,5	K. Ehrhart, S. Seifert
26460	Market Engineering: Information in In- stitutions (S. 239)	2/1	S	4,5	C. Weinhardt, J. Kraemer, C. van Dinther, S. Caton
25373	Experimentelle Wirtschaftsforschung (S. 183)	2/2	S	4,5	S. Berninghaus, Kroll

Erfolgskontrolle

Die Modulprüfung erfolgt in Form von Teilprüfungen (nach §4(2), 1 o. 2 SPO) über die gewählten Lehrveranstaltungen des Moduls, mit denen in Summe die Mindestanforderung an Leistungspunkten erfüllt ist. Die Prüfungen werden in jedem Semester angeboten und können zu jedem ordentlichen Prüfungstermin wiederholt werden. Die Erfolgskontrolle wird bei jeder Lehrveranstaltung dieses Moduls beschrieben.

Die Gesamtnote des Moduls wird aus den mit LP gewichteten Noten der Teilprüfungen gebildet und nach der ersten Nachkormastelle abgeschnitten.

Bedingungen

Spieltheorie II [25369] ist Pflicht im Modul und muss geprüft werden. Ausnahme: Diese LV wurde bereits im Rahmen des Bachelorstudiums erfolgreich abgeschlossen.

Empfehlungen

Grundlagen der Spieltheorie sollten vorhanden sein.

Lernziele

Der/die Studierende

- kennt und analysiert komplexe strategische Entscheidungssituationen, kennt fortgeschrittene formale Lösungsmethoden für diese Problemstellungen und wendet sie an,
- kennt die grundlegenden Lösungskonzepte für einfache strategische Entscheidungssituationen und kann sie auf konkrete (wirtschaftspolitische) Problemstellungen anwenden,
- kennt die experimentelle Methode vom Entwurf des ökonomischen Experiments bis zur Datenauswertung und wendet diese an.

Inhalt

Das Modul bietet, aufbauend auf einer soliden Analyse von strategischen Entscheidungssituationen ein breites Spektrum der Anwendungsmöglichkeiten der spieltheoretischen Analyse an. Dabei stehen Probleme des strategischen Verhandeln, des strategischen Verhaltens in Auktionen und ähnlichen Allokationsmechanismen im Vordergrund. Zum besseren Verständnis der theoretischen Konzepte werden auch empirische Aspekte des strategischen Entscheidens angeboten.

Modul: Allokation und Gleichgewicht [IW4VWL7]

Koordination: Clemens Puppe
Studiengang: Informationswirtschaft (M.Sc.)
Fach: VWL

ECTS-Punkte	Zyklus	Dauer
9	Jedes Semester	1

Lehrveranstaltungen im Modul

Nr.	Lehrveranstaltung	SWS V/Ü/T	Sem.	LP	Lehrveranstaltungs- verantwortliche
25527	Advanced Topics in Economic Theory (S. 110)	2/1	S	4.5	C. Puppe, M. Hillebrand, K. Mitusch
25517	Wohlfahrtstheorie (S. 423)	2/1	S	4.5	C. Puppe
25549	Konjunkturtheorie (Theory of Business Cycles) (S. 224)	2/1	W	4.5	M. Hillebrand

Erfolgskontrolle

Die Modulprüfung erfolgt in Form von Teilprüfungen (nach §4(2), 1 o. 2 SPO) über die gewählten Lehrveranstaltungen des Moduls, mit denen in Summe die Mindestanforderung an Leistungspunkten erfüllt ist. Die Erfolgskontrolle wird bei jeder Lehrveranstaltung dieses Moduls beschrieben.

Die Gesamtnote des Moduls wird aus den mit LP gewichteten Noten der Teilprüfungen gebildet und nach der ersten Nachkommastelle abgeschnitten.

Innerhalb des Moduls kann fakultativ eine *Seminararbeit zur Notenverbesserung* im Bereich VWL (d. h. an den Lehrstühlen Puppe, Berninghaus bzw. am IWW) angefertigt werden, die in die Berechnung der Gesamtnote zu einem Drittel eingeht. Die Einrechnung von Seminarscheinen ist nur bis zum Ende des auf die letzte VWL-Modulprüfung folgenden Semesters möglich. Sie gilt nicht für Seminarleistungen, die bereits im Rahmen des Seminarmoduls geltend gemacht wurden. Nähere Informationen erhalten Sie auf der Homepage des Lehrstuhls (<http://vw11.ets.kit.edu/>).

Bedingungen

Keine.

Empfehlungen

Es werden grundlegende mikro- und makroökonomische Kenntnisse entsprechend den volkswirtschaftlichen Lehrveranstaltungen des Bachelorstudiengangs vorausgesetzt.

Lernziele

Der/die Studierende

- beherrscht den Umgang mit fortgeschrittenen Konzepten der mikroökonomischen Theorie - beispielsweise der allgemeinen Gleichgewichtstheorie oder der Preistheorie - und kann diese auf reale Probleme, z. B. der Allokation auf Faktor- und Gütermärkten, anwenden,
- kennt die wesentlichen Techniken zur Analyse von intertemporalen makroökonomischen Modellen mit Unsicherheit und beherrscht die dynamischen Gleichgewichtskonzepte, die zur Beschreibung von Preisen und Allokationen auf Güter- und Finanzmärkten sowie deren zeitlicher Entwicklung erforderlich sind,
- besitzt Kenntnisse bezüglich der grundlegenden Interaktionsmechanismen zwischen Realökonomie und Finanzmärkten,
- versteht Konzepte und Methoden der Wohlfahrtstheorie und kann sie auf Probleme der Verteilungsgerechtigkeit, Chancengleichheit und gesellschaftliche Fairness anwenden.

Inhalt

Hauptziel des Moduls ist die Vertiefung der Kenntnisse im Gebiet der Allokations- und Gleichgewichtstheorie. Die Teilnehmer sollen die zugehörigen Konzepte und Methoden zu beherrschen lernen und in die Lage versetzt werden, diese auf reale Probleme anzuwenden.

Modul: Makroökonomische Theorie [IW4VWL8]

Koordination: Clemens Puppe
Studiengang: Informationswirtschaft (M.Sc.)
Fach: VWL

ECTS-Punkte	Zyklus	Dauer
9	Jedes Semester	2

Lehrveranstaltungen im Modul

Nr.	Lehrveranstaltung	SWS V/Ü/T	Sem.	LP	Lehrveranstaltungs- verantwortliche
25543	Wachstumstheorie (S. 416)	2/1	S	4,5	M. Hillebrand
25549	Konjunkturtheorie (Theory of Business Cycles) (S. 224)	2/1	W	4,5	M. Hillebrand

Erfolgskontrolle

Die Modulprüfung erfolgt in Form von Teilprüfungen (nach §4(2), 1 o. 2 SPO) über die gewählten Lehrveranstaltungen des Moduls, mit denen in Summe die Mindestanforderung an Leistungspunkten erfüllt ist. Die Erfolgskontrolle wird bei jeder Lehrveranstaltung dieses Moduls beschrieben.

Die Gesamtnote des Moduls wird aus den mit LP gewichteten Noten der Teilprüfungen gebildet und nach der ersten Nachkostante abgechnitten.

Innerhalb des Moduls kann fakultativ eine *Seminararbeit zur Notenverbesserung* im Bereich VWL (d. h. an den Lehrstühlen Puppe, Berninghaus bzw. am IWW) angefertigt werden, die in die Berechnung der Gesamtnote zu einem Drittel eingeht. Die Einrechnung von Seminarscheinen ist nur bis zum Ende des auf die letzte VWL-Modulprüfung folgenden Semesters möglich. Sie gilt nicht für Seminarleistungen, die bereits im Rahmen des Seminarmoduls geltend gemacht wurden. Nähere Informationen erhalten Sie auf der Homepage des Lehrstuhls (<http://vwl1.ets.kit.edu/>).

Bedingungen

Keine.

Empfehlungen

Grundlegende mikro- und makroökonomische Kenntnisse, wie sie beispielsweise in den Veranstaltungen *Volkswirtschaftslehre I (Mikroökonomie)* [25012] und *Volkswirtschaftslehre II (Makroökonomie)* [25014] vermittelt werden, werden vorausgesetzt.

Aufgrund der inhaltlichen Ausrichtung der Veranstaltung wird ein Interesse an quantitativ-mathematischer Modellierung vorausgesetzt.

Lernziele

Der/die Studierende

- beherrscht die grundlegenden Konzepte der makroökonomischen Theorie, insbesondere der dynamischen Gleichgewichtstheorie, und kann diese auf aktuelle politische Fragestellungen, wie beispielsweise Fragen der optimalen Besteuerung, Ausgestaltung von Rentenversicherungssystemen sowie fiskal- und geldpolitische Maßnahmen zur Stabilisierung von Konjunkturzyklen und Wirtschaftswachstum anwenden,
- kennt die wesentlichen Techniken zur Analyse von intertemporalen makroökonomischen Modellen mit Unsicherheit,
- beherrscht die dynamischen Gleichgewichtskonzepte, die zur Beschreibung von Preisen und Allokationen auf Güter- und Finanzmärkten sowie deren zeitlicher Entwicklung erforderlich sind,
- besitzt Kenntnisse bezüglich der grundlegenden Interaktionsmechanismen zwischen Realökonomie und Finanzmärkten.

Inhalt

Hauptziel des Moduls ist die Vertiefung der Kenntnisse der Hörer in Fragestellungen und Konzepte der makroökonomischen Theorie. Die Teilnehmer sollen die Konzepte und Methoden der makroökonomischen Theorie zu beherrschen lernen und in die Lage versetzt werden, makroökonomische Fragestellungen selbstständig beurteilen zu können.

Modul: Social Choice Theorie [IW4VWL9]

Koordination: Clemens Puppe
Studiengang: Informationswirtschaft (M.Sc.)
Fach: VWL

ECTS-Punkte 9	Zyklus Jedes Semester	Dauer 1
-------------------------	---------------------------------	-------------------

Lehrveranstaltungen im Modul

Nr.	Lehrveranstaltung	SWS V/Ü/T	Sem.	LP	Lehrveranstaltungs- verantwortliche
25517	Wohlfahrtstheorie (S. 423)	2/1	S	4.5	C. Puppe
25525	Spieltheorie I (S. 378)	2/2	S	4.5	S. Berninghaus
25537	Entscheidungstheorie und Zielfunktionen in der politischen Praxis (S. 179)	2/1	W	4.5	Tangian
25539	Mathematische Theorie der Demokratie (S. 249)	2/1	S	4.5	Tangian

Erfolgskontrolle

Die Modulprüfung erfolgt in Form von Teilprüfungen (nach §4(2), 1 o. 2 SPO) über die gewählten Lehrveranstaltungen des Moduls, mit denen in Summe die Mindestanforderung an Leistungspunkten erfüllt ist. Die Erfolgskontrolle wird bei jeder Lehrveranstaltung dieses Moduls beschrieben.

Die Gesamtnote des Moduls wird aus den mit LP gewichteten Noten der Teilprüfungen gebildet und nach der ersten Nachkornastelle abgeschnitten.

Innerhalb des Moduls kann fakultativ eine *Seminararbeit zur Notenverbesserung* im Bereich VWL (d. h. an den Lehrstühlen Puppe, Berninghaus bzw. am IWW) angefertigt werden, die in die Berechnung der Gesamtnote zu einem Drittel eingeht. Die Einrechnung von Seminarscheinen ist nur bis zum Ende des auf die letzte VWL-Modulprüfung folgenden Semesters möglich. Sie gilt nicht für Seminarleistungen, die bereits im Rahmen des Seminarmoduls geltend gemacht wurden. Nähere Informationen erhalten Sie auf der Homepage des Lehrstuhls (<http://vwl1.ets.kit.edu/>).

Bedingungen

Keine.

Empfehlungen

Es werden grundlegende mikro- und makroökonomische Kenntnisse entsprechend den volkswirtschaftlichen Lehrveranstaltungen des Bachelorstudiengangs vorausgesetzt.

Lernziele

Der/die Studierende

- versteht Konzepte und Methoden der Wohlfahrtstheorie und kann sie auf Probleme der Verteilungsgerechtigkeit, Chancengleichheit und gesellschaftliche Fairness anwenden,
- erlangt fundierte Kenntnisse in der Theorie strategischer Entscheidungen, analysiert allgemeine strategische Fragestellungen systematisch und ist in der Lage, gegebenenfalls Handlungsempfehlungen für konkrete volkswirtschaftliche Entscheidungssituationen (wie kooperatives vs. egoistisches Verhalten),
- soll sowohl grundlegende als auch fortgeschrittene Konzepte der Social Choice Theorie verstehen und auf reale Entscheidungsprobleme anwenden können. Im Zentrum dieser Theorie steht das Aggregationsproblem, das den Teilnehmern anhand verschiedener Anwendungsbeispiele (z. B. Präferenzaggregation sowie Design und Evaluation demokratischer Wahlverfahren) vermittelt wird.

Inhalt

Hauptziel des Moduls ist die Vertiefung der Kenntnisse der Hörer in Fragestellungen und Konzepte der makroökonomischen Theorie. Die Teilnehmer sollen die Konzepte und Methoden der makroökonomischen Theorie zu beherrschen lernen und in die Lage versetzt werden, makroökonomische Fragestellungen selbstständig beurteilen zu können.

5.3 Operations Research

Modul: Quantitatives Marketing und OR [IW4OR1]

Koordination: Wolfgang Gaul
Studiengang: Informationswirtschaft (M.Sc.)
Fach: OR

ECTS-Punkte	Zyklus	Dauer
9	Jedes Semester	1

Lehrveranstaltungen im Modul

Nr.	Lehrveranstaltung	SWS V/Ü/T	Sem.	LP	Lehrveranstaltungs- verantwortliche
25154	Moderne Marktforschung (S. 258)	2/1	S	4.5	W. Gaul
25156	Marketing und OR-Verfahren (S. 241)	2/1	S	4.5	W. Gaul
25158	Unternehmensplanung und OR (S. 404)	2/1	W	4.5	W. Gaul
25171	Datenanalyse und Operations Research (S. 152)	2/1	W	4.5	W. Gaul

Erfolgskontrolle

Die Erfolgskontrolle für dieses Modul erfolgt in Form einer schriftlichen Prüfung nach §4 Abs. 2, Nr. 1 in Form einer Gesamtklausur mit 120 Minuten Dauer über die Lehrveranstaltungen des Moduls, mit denen in Summe die Mindestanforderung an Leistungspunkten erfüllt ist. Die Prüfung wird in jedem Semester angeboten. Wiederholungsprüfungen sind zu jedem ordentlichen Prüfungstermin innerhalb eines Jahres möglich.

Das Nicht-Bestehen der schriftlichen Prüfung kann nicht durch andere Prüfungsleistungen ausgeglichen werden.

Bedingungen

Es müssen zwei Lehrveranstaltungen aus [25154] *Moderne Marktforschung*, [25156] *Marketing und OR-Verfahren*, [25171] *Datenanalyse und Operations Research* und [25158] *Unternehmensplanung und OR* besucht werden.

Lernziele

Um die in nahezu allen Wirtschaftsbereichen zunehmend eingesetzten Modelle hoher Komplexität zu verstehen und erfolgreich anwenden zu können, erfolgt in entsprechendem Maße eine Einbeziehung quantitativer Methoden in die Marktforschung wie auch in die Marketingplanung. Wichtiges Ziel dieses Moduls ist die souveräne Handhabung von Operations Research bei der Planung, Analyse und Optimierung von Unternehmensaktivitäten und -strukturen aus Marketingsicht, welche zusammen mit den ebenfalls vermittelten ingenieurs- und wirtschaftswissenschaftlichen Kenntnissen zum unverzichtbaren Rüstzeug zukünftiger Fach- und Führungskräfte gehört.

Inhalt

Quantitative Modelle mit Beispiel-Anwendungen in verschiedenen Bereichen des Marketing-Mix, Produktentwicklung und -design, Neuprodukteinführung, Produktpositionierung und Produktliniengestaltung, Kommunikationspolitik, Verkaufsförderung und persönlicher Verkauf, Lösung von Datenanalyseproblemen mit Hilfe von im OR bekannten Algorithmen, Anwendungen des OR nach zuvor erfolgter Bestimmung der zugrunde liegenden Situation beschreibenden Größen und Strukturen mittels Datenanalyse, strategische Unternehmensplanung und quantitative Modellierung unter Berücksichtigung von Techniken zu Bereichen wie Problemerkennung, Prognosen und Szenarien, Lebenszyklus- und Erfahrungskurven-Ansätze, Portfolio-Ansätze und Erkenntnisse aus den PIMS-Auswertungen, organisatorische Probleme in der Unternehmensplanung, Beispiele für (computergestützte) Gesamtunternehmensmodelle, operative Unternehmensplanung und OR-Modelle in den Bereichen Produktion, Lagerhaltung, Marketing, Investition und Finanzierung.

Modul: Operations Research im Supply Chain Management und Health Care Management [IW4OR4]

Koordination: Stefan Nickel
Studiengang: Informationswirtschaft (M.Sc.)
Fach: OR

ECTS-Punkte	Zyklus	Dauer
9	Jedes Semester	1

Lehrveranstaltungen im Modul

Nr.	Lehrveranstaltung	SWS V/Ü/T	Sem.	LP	Lehrveranstaltungs- verantwortliche
25486	Standortplanung und strategisches Supply Chain Management (S. 381)	2/1	S	4.5	S. Nickel
25488	Taktisches und operatives Supply Chain Management (S. 396)	2/1	W	4.5	S. Nickel
n.n.	Operations Research im Supply Chain Management (S. 274)	2/1	S	4.5	S. Nickel
25495	Operations Research im Health Care Management (S. 273)	2/1	S	4.5	S. Nickel
25493	Krankenhausmanagement (S. 226)	2/0	W/S	2	S. Nickel, Hansis
25498	Praxis-Seminar: Health Care Management (mit Fallstudien) (S. 305)	2/1/2	W/S	7	S. Nickel
25497	Software-Praktikum: OR-Modelle II (S. 363)	2/1	S	4.5	S. Nickel
n.n.	Software-Praktikum: Simulation (S. 365)	2/1	S	4.5	S. Nickel
n.n.	Software-Praktikum: SAP APO (S. 364)	2/1	S	4.5	S. Nickel
25494	Produktionsplanung und -steuerung (S. 308)	2/1	S	4.5	J. Kalcsics

Erfolgskontrolle

Die Modulprüfung erfolgt in Form von Teilprüfungen (nach § 4(2), 1 SPO) über die gewählten Lehrveranstaltungen des Moduls, mit denen in Summe die Mindestanforderungen an Leistungspunkten erfüllt ist.

Die Erfolgskontrolle wird bei jeder Lehrveranstaltung beschrieben.

Die Gesamtnote des Moduls wird aus den mit Leistungspunkten gewichteten Noten der Teilprüfungen gebildet und nach der ersten Nachkommastelle abgeschnitten.

Bedingungen

In Absprache mit dem Modulkoordinator kann alternativ eine Veranstaltung aus den Modulen *Mathematische Optimierung* [WW4OR6] und *Stochastische Modellierung und Optimierung* [WW4OR7] oder eine der Veranstaltungen *Spieltheorie I* [25525] und *Spieltheorie II* [25369] anerkannt werden.

Empfehlungen

Kenntnisse des Operations Research, wie sie zum Beispiel im Modul *Einführung in das Operations Research* [W11OR] vermittelt werden, werden vorausgesetzt.

Lernziele

Der/ die Studierende

- ist vertraut mit wesentlichen Konzepten und Begriffen des Supply Chain Managements,
- kennt die verschiedenen Teilgebiete des Supply Chain Managements und die zugrunde liegenden Optimierungsprobleme,
- ist mit den klassischen Standortmodellen (in der Ebene, auf Netzwerken und diskret), sowie mit den grundlegenden Methoden zur Ausliefer- und Transportplanung, Warenlagerplanung und Lagermanagements vertraut,
- kennt die generellen Abläufe und Charakteristika des Health Care Wesens und ist in der Lage mathematische Modelle für Non-Profit-Organisationen entsprechend einzusetzen,
- ist in der Lage praktische Problemstellungen mathematisch zu modellieren und kann deren Komplexität abschätzen sowie geeignete Lösungsverfahren auswählen und anpassen.

Inhalt

Supply Chain Management befasst sich mit der Planung und Optimierung des gesamten, unternehmensübergreifenden Beschaffungs-, Herstellungs- und Distributionsprozesses mehrerer Produkte zwischen allen beteiligten Geschäftspartnern (Lieferanten, Logistikdienstleistern, Händlern). Ziel ist, unter Berücksichtigung verschiedenster Rahmenbedingungen die Befriedigung der (Kunden-) Bedarfe, so dass die Gesamtkosten minimiert werden.

Dieses Modul befasst sich mit mehreren Teilgebieten des SCM. Zum einen mit der Bestimmung optimaler Standorte innerhalb von Supply Chains. Diese strategischen Entscheidungen über die Platzierung von Anlagen wie Produktionsstätten, Vertriebszentren und Lager u.ä., sind von großer Bedeutung für die Rentabilität von Supply-Chains. Sorgfältig durchgeführte Standortplanungen erlauben einen effizienteren Materialfluss und führen zu verringerten Kosten und besserem Kundenservice. Ein weiterer Schwerpunkt bildet die Planung des Materialtransports im Rahmen des Supply Chain Managements. Durch eine Aneinanderreihung von Transportverbindungen und Zwischenstationen wird die Lieferstelle (Produzent) mit der Empfangsstelle (Kunde) verbunden. Es wird betrachtet, wie für vorgegebene Warenströme oder Sendungen aus den möglichen Logistikketten die optimale Liefer- und Transportkette auszuwählen ist, die bei Einhaltung der geforderten Lieferzeiten und Randbedingungen zu den geringsten Kosten führt. Darüber hinaus bietet das Modul die Möglichkeit verschiedene Aspekte der taktischen und operativen Planungsebene im Supply Chain Management kennenzulernen. Hierzu gehören v.a. Methoden des Scheduling sowie verschiedene Vorgehensweisen in der Beschaffungs- und Distributionslogistik. Fragestellungen der Warenhaltung und des Lagerhaltungsmanagements werden ebenfalls angesprochen.

Health Care Management beschäftigt sich mit speziellen Supply Chain Management Fragen im Gesundheitsbereich. Weiterhin spielen hier Fragen der Ablaufplanung und der innerbetrieblichen Logistik in Krankenhäusern eine wesentliche Rolle.

Anmerkungen

Einige Veranstaltungen werden unregelmäßig angeboten.

Das für drei Studienjahre im Voraus geplante Lehrangebot kann im Internet nachgelesen werden.

Modul: Mathematische Optimierung [IW4OR6]

Koordination: Oliver Stein
Studiengang: Informationswirtschaft (M.Sc.)
Fach: OR

ECTS-Punkte 9	Zyklus Jedes Semester	Dauer 1
-------------------------	---------------------------------	-------------------

Lehrveranstaltungen im Modul

Nr.	Lehrveranstaltung	SWS V/Ü/T	Sem.	LP	Lehrveranstaltungs- verantwortliche
25138	Gemischt-ganzzahlige Optimierung I (S. 189)	2/1	S	4.5	O. Stein
25140	Gemischt-ganzzahlige Optimierung II (S. 190)	2/1	W	4.5	O. Stein
25128	Spezialvorlesung zur Optimierung I (S. 375)	2/1	W/S	4.5	O. Stein
25126	Spezialvorlesung zur Optimierung II (S. 376)	2/1	W/S	4.5	O. Stein
25484	Graph Theory and Advanced Location Models (S. 197)	2/1	W	4.5	S. Nickel
25497	Software-Praktikum: OR-Modelle II (S. 363)	2/1	S	4.5	S. Nickel
25111	Nichtlineare Optimierung I (S. 269)	2/1	S	4.5	O. Stein
25113	Nichtlineare Optimierung II (S. 270)	2/1	S	4.5	O. Stein
25134	Globale Optimierung I (S. 195)	2/1	W	4.5	O. Stein
25136	Globale Optimierung II (S. 196)	2/1	W	4.5	O. Stein

Erfolgskontrolle

Die Modulprüfung erfolgt in Form von Teilprüfungen über die gewählten Lehrveranstaltungen des Moduls, mit denen in Summe die Mindestanforderung an Leistungspunkten erfüllt ist. Die Erfolgskontrolle wird bei jeder Lehrveranstaltung dieses Moduls beschrieben.

Die Gesamtnote des Moduls wird aus den mit LP gewichteten Noten der Teilprüfungen gebildet und nach der ersten Nachkornastelle abgeschnitten.

Bedingungen

In Absprache mit dem Modulkordinator kann alternativ eine Veranstaltung aus den Modulen *Operations Research im Supply Chain Management und Health Care Management* [WW4OR5] und *Stochastische Modellierung und Optimierung* [WW4OR7] oder eine der Veranstaltungen *Spieltheorie I* [25525] und *Spieltheorie II* [25369] anerkannt werden.

Lernziele

Der/die Studierende

- benennt und beschreibt die Grundbegriffe von fortgeschrittenen Optimierungsverfahren, insbesondere aus der kontinuierlichen und gemischt-ganzzahligen Optimierung, der Standorttheorie und der Graphentheorie,
- kennt die für eine quantitative Analyse unverzichtbaren Methoden und Modelle,
- modelliert und klassifiziert Optimierungsprobleme und wählt geeignete Lösungsverfahren aus, um auch anspruchsvolle Optimierungsprobleme selbständig und gegebenenfalls mit Computerhilfe zu lösen,
- validiert, illustriert und interpretiert erhaltene Lösungen,
- erkennt Nachteile der Lösungsmethoden und ist gegebenenfalls in der Lage, Vorschläge für Ihre Anpassung an Praxisprobleme zu machen.

Inhalt

Der Schwerpunkt des Moduls liegt auf der Vermittlung sowohl theoretischer Grundlagen als auch von Lösungsverfahren für Optimierungsprobleme mit kontinuierlichen und gemischt-ganzzahligen Entscheidungsvariablen, für Standortprobleme und für Probleme auf Graphen.

Anmerkungen

Die Lehrveranstaltungen werden zum Teil unregelmäßig angeboten. Das für drei Studienjahre im voraus geplante Lehrangebot kann im Internet (www.ior.kit.edu) nachgelesen werden.

Bei den Vorlesungen von Professor Stein ist jeweils eine Prüfungsvorleistung (30% der Übungspunkte) zu erbringen. Die jeweiligen Lehrveranstaltungsbeschreibungen enthalten weitere Einzelheiten.

Modul: Stochastische Modellierung und Optimierung [IW4OR7]

Koordination: Karl-Heinz Waldmann
Studiengang: Informationswirtschaft (M.Sc.)
Fach: OR

ECTS-Punkte	Zyklus	Dauer
9	Jedes Semester	1

Lehrveranstaltungen im Modul

Nr.	Lehrveranstaltung	SWS V/Ü/T	Sem.	LP	Lehrveranstaltungs- verantwortliche
25679	Stochastische Entscheidungsmodelle I (S. 387)	2/1/2	W	5	K. Waldmann
25682	Stochastische Entscheidungsmodelle II (S. 388)	2/1/2	S	4.5	K. Waldmann
25674	Qualitätssicherung I (S. 314)	2/1/2	W	4.5	K. Waldmann
25659	Qualitätssicherung II (S. 315)	2/1/2	S	4.5	K. Waldmann
25687	Optimierung in einer zufälligen Umwelt (S. 275)	2/1/2	W/S	4.5	K. Waldmann
25662	Simulation I (S. 360)	2/1/2	W	4.5	K. Waldmann
25665	Simulation II (S. 361)	2/1/2	S	4.5	K. Waldmann
25688	OR-nahe Modellierung und Analyse realer Probleme (Projekt) (S. 276)	1/0/3	W/S	4.5	K. Waldmann

Erfolgskontrolle

Die Modulprüfung erfolgt in Form von Teilprüfungen über die gewählten Lehrveranstaltungen des Moduls, mit denen in Summe die Mindestanforderung an Leistungspunkten erfüllt ist. Die Erfolgskontrolle wird bei jeder Lehrveranstaltung dieses Moduls beschrieben.

Die Gesamtnote des Moduls wird aus den mit LP gewichteten Noten der Teilprüfungen gebildet und nach der ersten Nachkormastelle abgeschnitten.

Bedingungen

Die Veranstaltung *Stochastische Entscheidungsmodelle I* [25679] kann nicht geprüft werden, da sie bereits im Rahmen des Pflichtmoduls *Stochastische Modelle in der Informationswirtschaft* [IW4WWOR] geprüft wird.

In Absprache mit dem Modulkordinator kann alternativ eine Veranstaltung aus den Modulen *Mathematische Optimierung* [WW4OR6] und *Operations Research im Supply Chain Management und Health Care Management* [WW4OR5] oder eine der Veranstaltungen *Spieltheorie I* [25525] und *Spieltheorie II* [25369] anerkannt werden.

Lernziele

Der/die Studierende

- versteht stochastische Zusammenhänge,
- besitzt vertiefte Kenntnisse der Modellierung, Analyse und Optimierung stochastischer Systeme in Ökonomie und Technik.

Inhalt

Siehe Lehrveranstaltungen

5.4 Statistik

Modul: Mathematical and Empirical Finance [IW4STAT1]

Koordination: Svetlozar Rachev
Studiengang: Informationswirtschaft (M.Sc.)
Fach: Statistik

ECTS-Punkte	Zyklus	Dauer
9	Jedes Semester	1

Lehrveranstaltungen im Modul

Nr.	Lehrveranstaltung	SWS V/Ü/T	Sem.	LP	Lehrveranstaltungs- verantwortliche
25331	Stochastic Calculus and Finance (S. 386)	2/1	W	4,5	S. Rachev
25359	Financial Time Series and Econometrics (S. 186)	2/1	W	5	S. Rachev
25381	Advanced Econometrics of Financial Markets (S. 109)	2/1	S	5	S. Rachev
25357	Portfolio and Asset Liability Management (S. 288)	2/1	S	5	S. Rachev
25350/1	Finanzmärkte und Banken (S. 188)	2/2	W	5	K. Vollmer
25355	Bankmanagement und Finanzmärkte, Ökonometrische Anwendungen (S. 131)	2/2	S	5	K. Vollmer

Erfolgskontrolle

Die Modulprüfung erfolgt in Form von Teilprüfungen über die gewählten Lehrveranstaltung des Moduls, mit denen in Summe die Mindestanforderung an Leistungspunkten erfüllt ist. Die Erfolgskontrolle wird bei jeder Lehrveranstaltung dieses Moduls beschrieben.

Die Gesamtnote des Moduls wird aus den mit LP gewichteten Noten der Teilprüfungen gebildet und nach der ersten Nachkommastelle abgeschnitten.

Bedingungen

Die Lehrveranstaltung *Stochastic Calculus and Finance* [25331] muss geprüft werden.

Lernziele

Der/die Studierende

- besitzt fortgeschrittene Kenntnisse von ökonometrischen Konzepten und Ansätzen sowie finanzwirtschaftlicher Problemstellungen,
- entwickelt und evaluiert eigenständig Modelle für behandelte Fragestellungen der Finanzwirtschaft

Inhalt

Das Modul behandelt und vertieft ökonometrische Konzepte und Methoden. Weitergehend werden verschiedene Ansätze für Preisermittlung und Portfoliosteuerung vermittelt und diskutiert. Das Modul geht dabei über den Rahmen der klassischen Zeitreihenanalyse hinaus und führt bis an von komplexeren stochastischen Prozessen getriebene Modelle heran.

Modul: Statistical Methods in Risk Management [IW4STAT2]

Koordination: Svetlozar Rachev
Studiengang: Informationswirtschaft (M.Sc.)
Fach: Statistik

ECTS-Punkte	Zyklus	Dauer
9	Jedes Semester	1

Lehrveranstaltungen im Modul

Nr.	Lehrveranstaltung	SWS V/Ü/T	Sem.	LP	Lehrveranstaltungs- verantwortliche
25353	Statistical Methods in Financial Risk Management (S. 382)	2/1	W	4,5	S. Rachev
25337	Stochastic and Econometric Models in Credit Risk Management (S. 385)	2/2	S	5	S. Rachev
25357	Portfolio and Asset Liability Management (S. 288)	2/1	S	5	S. Rachev
25342	Operational Risk and Extreme Value Theory (S. 272)	2/2	W/S	5	S. Rachev
25375	Data Mining (S. 150)	2	W	5	G. Nakhaeizadeh
25317	Multivariate Verfahren (S. 263)	2/2	S	5	W. Heller

Erfolgskontrolle

Die Modulprüfung erfolgt in Form von Teilprüfungen über die gewählten Lehrveranstaltung des Moduls, mit denen in Summe die Mindestanforderung an Leistungspunkten erfüllt ist. Die Erfolgskontrolle wird bei jeder Lehrveranstaltung dieses Moduls beschrieben.

Die Gesamtnote des Moduls wird aus den mit LP gewichteten Noten der Teilprüfungen gebildet und nach der ersten Nachkommastelle abgeschnitten.

Bedingungen

Die Lehrveranstaltung *Statistical Methods in Financial Risk Management* [25353] muss geprüft werden.

Lernziele

Der/die Studierende

- besitzt fortgeschrittene Kenntnisse von ökonomischen Konzepten und Ansätzen in der Risikoquantifizierung und Risikosteuerung,
- entwickelt und evaluiert Ansätze für geeignete Risikomaßnahmen in der Finanzwirtschaft,
- entwickelt und evaluiert eigenständig Modelle und geeignete Risikomaßnahmen für behandelte Fragestellungen der Finanzwirtschaft.

Inhalt

Das Modul umfasst und vertieft Kenntnisse der Risikoquantifizierung und der Risikosteuerung. Ausgangspunkt ist dabei stets die Modellierung der Verlustverteilungen verschiedener Risikopositionen. Die kritische Interpretation der aus diesen stochastischen Modellen gewonnenen Einsichten bildet den Kern des Moduls, die praktischen Beispielen mit finanzwirtschaftlichem Bezug vermittelt wird.

Modul: Risk Management and Econometrics in Finance [IW4STAT3]

Koordination: Svetlozar Rachev
Studiengang: Informationswirtschaft (M.Sc.)
Fach: Statistik

ECTS-Punkte	Zyklus	Dauer
9	Jedes Semester	1

Lehrveranstaltungen im Modul

Nr.	Lehrveranstaltung	SWS V/Ü/T	Sem.	LP	Lehrveranstaltungs- verantwortliche
25353	Statistical Methods in Financial Risk Management (S. 382)	2/1	W	4,5	S. Rachev
25359	Financial Time Series and Econometrics (S. 186)	2/1	W	5	S. Rachev
25381	Advanced Econometrics of Financial Markets (S. 109)	2/1	S	5	S. Rachev

Erfolgskontrolle

Die Modulprüfung erfolgt in Form von Teilprüfungen (nach §4(2), 1 o. 2 SPO) über die gewählten Lehrveranstaltungen des Moduls, mit denen in Summe die Mindestanforderung an Leistungspunkten erfüllt ist. Die Erfolgskontrolle wird bei jeder Lehrveranstaltung dieses Moduls beschrieben.

Die Gesamtnote des Moduls wird aus den mit LP gewichteten Noten der Teilprüfungen gebildet und nach der ersten Nachkommastelle abgeschnitten.

Bedingungen

Keine.

Empfehlungen

Es werden fundierte Kenntnisse auf dem Gebiet der Wahrscheinlichkeitstheorie und Schätz- und Testtheorie empfohlen.

Lernziele

Der/die Studierende

- besitzt fortgeschrittene Kenntnisse in Finanzwirtschaft, Ökonometrie und Risikomanagement,
- beherrscht die Zeitreihenanalyse zur adäquaten Risikoermittlung.

Inhalt

Dieses Modul vermittelt fortgeschrittene Kenntnisse in Finanzwirtschaft, Ökonometrie und Risikomanagement. Den Kern bildet die Zeitreihenanalyse zur adäquaten Risikoermittlung.

5.5 Informatik

Modul: Computersicherheit [IW4INSICH]

Koordination: Jörn Müller-Quade
Studiengang: Informationswirtschaft (M.Sc.)
Fach: Informatik

ECTS-Punkte	Zyklus	Dauer
9	Jedes Semester	1

Lehrveranstaltungen im Modul

Nr.	Lehrveranstaltung	SWS V/Ü/T	Sem.	LP	Lehrveranstaltungs- verantwortliche
24941	Sicherheit (S. 358)	3/1	S	6	J. Müller-Quade
SemSich	Seminar aus Sicherheit (S. 332)	2	W/S	3	J. Müller-Quade, M. Zitterbart
24137	Signale und Codes (S. 359)	2	W	3	J. Müller-Quade
24629	Symmetrische Verschlüsselungsverfahren (S. 395)	2	S	3	J. Müller-Quade

Erfolgskontrolle

Die Erfolgskontrolle zu *Sicherheit* [sich] erfolgt in Form einer schriftlichen Prüfung nach § 4, Abs. 2, Nr. 1 SPO im Umfang von 60 Minuten.

Die Erfolgskontrolle zu *Signale und Codes* [SigCo] und *Symmetrische Verschlüsselungsverfahren* [24629] erfolgt in Form von mündlichen Prüfungen nach § 4 Abs. 2 Nr. 3 SPO im Umfang von jeweils i.d.R. 20 Minuten.

Die Erfolgskontrolle zu *Seminar aus Sicherheit* [SemSich] erfolgt durch Ausarbeiten einer schriftlichen Seminararbeit sowie der Präsentation derselben als Erfolgskontrolle anderer Art nach § 4 Abs. 2 Nr. 3 SPO. Die Gesamtnote setzt sich aus den benoteten und gewichteten Erfolgskontrollen (in der Regel 50 % Seminararbeit, 50 % Präsentation) zusammen.

Die Gesamtnote des Moduls wird aus den mit Leistungspunkten gewichteten Noten der Teilprüfungen gebildet und nach der ersten Nachkommastelle abgeschnitten.

Bedingungen

Keine.

Lernziele

Der/die Studierende

- kennt und versteht grundlegende, häufig benötigte Algorithmen, ihren Entwurf, Korrektheits- und Effizienzanalyse, Implementierung, Dokumentierung und Anwendung,
- kann mit diesem Verständnis auch neue algorithmische Fragestellungen bearbeiten.
- wendet die in den Grundlagenveranstaltungen des Fachs Informatik und die in den Mathematikvorlesungen erworbenen mathematischen Herangehensweise an die Lösung von Problemen an. Schwerpunkte sind hier formale Korrektheitsargumente und eine mathematische Effizienzanalyse.
- setzt sich im Rahmen des Seminars mit einem abgegrenzten Problem im Bereich der Computersicherheit auseinander,
- analysiert und diskutiert thematisch den einzelnen Disziplinen zugeordnete Problemstellungen im Rahmen der Veranstaltungen und in der abschließenden Seminararbeit,
- erörtert, präsentiert und verteidigt fachspezifische Argumente innerhalb einer vorgegebenen Aufgabenstellung,
- organisiert die Erarbeitung der abschließenden Seminararbeiten weitestgehend selbstständig.

Inhalt

- Theoretische und praktische Aspekte der Computersicherheit
- Erarbeitung von Schutzzielen und Klassifikation von Bedrohungen
- Vorstellung und Vergleich verschiedener formaler Access-Control-Modelle
- Formale Beschreibung von Authentifikationssystemen, Vorstellung und Vergleich verschiedener Authentifikationsmethoden (Kennworte, Biometrie, Challenge-Response-Protokolle)
- Analyse typischer Schwachstellen in Programmen und Web-Applikationen sowie Erarbeitung geeigneter Schutzmaßnahmen/Vermeidungsstrategien
- Überblick über Möglichkeiten zu Seitenkanalangriffen

- Einführung in Schlüsselmanagement und Public-Key-Infrastrukturen
- Vorstellung und Vergleich gängiger Sicherheitszertifizierungen
- Blockchiffren, Hashfunktionen, elektronische Signatur, Public-Key-Verschlüsselung bzw. digitale Signatur (RSA, ElGamal) sowie verschiedene Methoden des Schlüsselaustauschs (z.B. Diffie-Hellman)
- Darstellung von Kombinationen kryptographischer Bausteine anhand aktuell eingesetzter Protokolle wie Secure Shell (SSH) und Transport Layer Security (TLS)

Modul: Fortgeschrittene Themen der Kryptographie [IW4INFKRYP]

Koordination: Jörn Müller-Quade
Studiengang: Informationswirtschaft (M.Sc.)
Fach: Informatik

ECTS-Punkte 9	Zyklus Jedes Semester	Dauer 1
-------------------------	---------------------------------	-------------------

Lehrveranstaltungen im Modul

Nr.	Lehrveranstaltung	SWS V/Ü/T	Sem.	LP	Lehrveranstaltungs- verantwortliche
PrakKryp	Praktikum aus der Kryptographie (S. 291)	4	W/S	3	J. Müller-Quade
24623	Ausgewählte Kapitel der Kryptographie (S. 129)	2	S	3	J. Müller-Quade
SemiKryp3	Seminar aus der Kryptographie (S. 330)	2	W/S	3	J. Müller-Quade
WSUW	Wie die Statistik allmählich Ursachen von Wirkung unterscheiden lernt (S. 421)	2	W	3	D. Janzing
24137	Signale und Codes (S. 359)	2	W	3	J. Müller-Quade
24629	Symmetrische Verschlüsselungsverfahren (S. 395)	2	S	3	J. Müller-Quade
24656	Embedded Security (S. 170)	2	S	3	J. Müller-Quade
24652	Komplexitätstheorie, mit Anwendungen in der Kryptographie (S. 221)	3	S	5	J. Müller-Quade
24166	Beweisbare Sicherheit in der Kryptographie (S. 133)	2	W	3	D. Hofheinz
24115	Asymmetrische Verschlüsselungsverfahren (S. 127)	2	W	3	J. Müller-Quade

Erfolgskontrolle

Die Modulprüfung erfolgt in Form von Teilprüfungen über die gewählten Veranstaltungen des Moduls, mit denen in Summe die Mindestanzahl an LP erfüllt wird.

Dabei werden die gewählten Vorlesungen in Form einer mündlichen Gesamtprüfung nach § 4 Abs. 2 Nr. 2 SPO im Umfang von i.d.R. 20 Minuten pro Vorlesung geprüft.

Seminar aus der Kryptographie [SemiKryp]: Die Erfolgskontrolle erfolgt durch Ausarbeiten einer schriftlichen Seminararbeit sowie der Präsentation derselben als Erfolgskontrolle anderer Art nach § 4 Abs. 2 Nr. 3 SPO. Die Note setzt sich aus den benoteten und gewichteten Erfolgskontrollen (in der Regel 50 % Seminararbeit, 50 % Präsentation) zusammen. In diesem Modul ist das Seminar nur mit 3 LP prüfbar.

Praktikum aus der Kryptographie [PrakKryp]: Die Erfolgskontrolle erfolgt in Form einer Prüfung anderer Art nach § 4 Abs. 2 Nr. 3 SPO mit den Bewertungen "bestanden" bzw. "nicht bestanden".

Die Gesamtnote des Moduls wird aus den mit LP gewichteten Teilnoten gebildet und nach der ersten Kommastelle abgeschnitten.

Bedingungen

Keine.

Lernziele

Der/die Studierende soll

- die theoretischen Grundlagen sowie grundlegende Sicherheitsmechanismen aus der Computersicherheit und der Kryptographie abrufen können,
- die Verfahren der Computersicherheit und der Kryptographie verstehen und erklären können,
- in die Lage versetzt werden aktuelle wissenschaftliche Papiere lesen und verstehen zu können,
- die Sicherheit gegebener Lösungen kritisch beurteilen können und Angriffspunkte/Gefahren erkennen,
- eigene Sicherheitslösungen konzipieren können, etwa später im Rahmen einer Masterarbeit.
- im Rahmen des Praktikums lernen, theoretische Konzepte praktisch umzusetzen

Inhalt

Das Modul soll vertiefte theoretische und praktische Aspekte der IT-Sicherheit und Kryptographie vermitteln.

- Erarbeitung von Schutzzielen und Klassifikation von Bedrohungen.
- Formale Beschreibung von Authentifikationssystemen.
- Vorstellung typischer Schwachstellen in Programmen und Web-Applikationen sowie Erarbeitung geeigneter Schutzmaßnahmen/Vermeidungsstrategien.
- Überblick über Möglichkeiten zu Seitenkanalangriffen.
- Einführung in Schlüsselmanagement und Public-Key-Infrastrukturen.
- Vorstellung und Vergleich gängiger Sicherheitszertifizierungen.
- Es werden aktuelle Forschungsfragen aus einigen der folgenden Gebieten behandelt:
 - Blockchiffren, Hashfunktionen,
 - Public-Key-Verschlüsselung, digitale Signatur, Schlüsselaustausch.
 - Grundlegende Sicherheitsprotokolle wie Fairer Münzwurf über Telefon, Byzantine Agreement, Holländische Blumenauktionen, Zero Knowledge.
 - Bedrohungsmodelle und Sicherheitsdefinitionen.
 - Modularer Entwurf und Protokollkomposition.
 - Sicherheitsdefinitionen über Simulierbarkeit.
 - Universelle Komponierbarkeit.
 - Abstreitbarkeit als zusätzliche Sicherheitseigenschaft.
 - Elektronische Wahlen.

Anmerkungen

Die Vorlesung *Public Key Kryptographie* fand letztmalig im WS 2009/10 statt, Prüfungen werden nur noch für Wiederholer angeboten.

Modul: Public Key Kryptographie [IW4INPKK]

Koordination: Jörn Müller-Quade
Studiengang: Informationswirtschaft (M.Sc.)
Fach: Informatik

ECTS-Punkte	Zyklus	Dauer
8	Jedes Semester	1

Lehrveranstaltungen im Modul

Nr.	Lehrveranstaltung	SWS V/Ü/T	Sem.	LP	Lehrveranstaltungs- verantwortliche
PKK	Public Key Kryptographie (S. 312)	3	W	6	J. Müller-Quade
SemiKryp2	Seminar aus der Kryptographie (S. 329)	2	W/S	2	J. Müller-Quade

Erfolgskontrolle

Die Erfolgskontrolle zu *Public Key Kryptographie* [24115] erfolgt in Form einer mündlichen Prüfung nach § 4, Abs. 2, Nr. 3 SPO im Umfang von i.d.R. 20 Minuten.

Die Erfolgskontrolle zu *Seminar aus Kryptographie* [SemiKryp2] erfolgt durch Ausarbeiten einer schriftlichen Seminararbeit sowie der Präsentation derselben als Erfolgskontrolle anderer Art nach § 4 Abs. 2 Nr. 3 SPO. Die Gesamtnote setzt sich aus den benoteten und gewichteten Erfolgskontrollen (in der Regel 50 % Seminararbeit, 50 % Präsentation) zusammen. Das Seminar kann in diesem Modul mit 2 LP belegt werden. Dies ist vorab mit dem Prüfer abzuklären.

Die Gesamtnote des Moduls wird aus den mit Leistungspunkten gewichteten Noten der Teilprüfungen gebildet und nach der ersten Nachkommastelle abgeschnitten.

Bedingungen

Keine.

Lernziele

Der/Die Studierende

- setzt sich im Rahmen des Seminars mit einem abgegrenzten Problem im Bereich der Kryptographie auseinander,
- analysiert und diskutiert thematisch den einzelnen Disziplinen zugeordnete Problemstellungen im Rahmen der Veranstaltungen und in der abschließenden Seminararbeit,
- erörtert, präsentiert und verteidigt fachspezifische Argumente innerhalb einer vorgegebenen Aufgabenstellung,
- organisiert die Erarbeitung der abschließenden Seminararbeiten weitestgehend selbstständig.
- in die Lage versetzt werden, Algorithmen und Protokolle kritisch zu betrachten und Angriffspunkte/Gefahren zu erkennen.
- einen Überblick über die theoretischen und praktischen Aspekte der Public Key Kryptographie erhalten

Inhalt

- Es werden Einwegfunktion, Hashfunktion, elektronische Signatur, Public-Key-Verschlüsselung bzw. digitale Signatur (RSA, ElGamal, Knapsack und McEliece), sowie verschiedene Methoden des Schlüsselaustausches (z.B. Diffie-Hellman) mit ihren Stärken und Schwächen behandelt.
- Über die Arbeitsweise von Public-Key-Systemen hinaus, vermittelt das Modul Kenntnisse über Algorithmen zum Lösen von zahlentheoretischen Problemen wie Primtests, Faktorisieren von großen Zahlen und Berechnen von diskreten Logarithmen in endlichen Gruppen. Dadurch kann die Wahl der Parameter bei den kryptographischen Verfahren und die damit verbundene Sicherheit beurteilt werden.
- Weiterhin wird eine Einführung in die beweisbare Sicherheit gegeben, wobei einige der wichtigsten Sicherheitsbegriffe (z.B. IND-CCA) vorgestellt werden.
- Die Kombination der kryptographischen Bausteine wird anhand von aktuell eingesetzten Protokollen wie Secure Shell (SSH), Transport Layer Security (TLS) und anonymem digitalem Geld behandelt.

Anmerkungen

Dieses Modul wird wegen der ausgelaufenen Vorlesung *Public Key Kryptographie* nur noch für Wiederholer angeboten. Das Modul wird zum SS 10 durch das Modul *Grundlagen und Anwendungen der IT-Sicherheit* [IW4INGAS] ersetzt.

Modul: Einführung in die Algorithmentechnik [IW4INEALGT]

Koordination: Dorothea Wagner
Studiengang: Informationswirtschaft (M.Sc.)
Fach: Informatik

ECTS-Punkte	Zyklus	Dauer
9	Jedes Semester	1

Lehrveranstaltungen im Modul

Nr.	Lehrveranstaltung	SWS V/Ü/T	Sem.	LP	Lehrveranstaltungs- verantwortliche
24079	Algorithmen II (S. 116)	3/1	W	6	P. Sanders
24079s	Seminar Algorithmentechnik (S. 327)	2	W/S	3	D. Wagner

Erfolgskontrolle

Die Erfolgskontrolle zur LV *Algorithmen II* [24079] erfolgt in Form einer schriftlichen Prüfung im Umfang von 120 Minuten nach § 4 Abs. 2 Nr. 1 SPO.

Die Erfolgskontrolle zum *Seminar zur Algorithmentechnik* [24079s] erfolgt durch Ausarbeiten einer schriftlichen Seminararbeit sowie der Präsentation derselbigen als Erfolgskontrolle anderer Art nach § 4 Abs. 2 Nr. 3 SPO und wird mit den Noten "bestanden" / "nicht bestanden" bewertet.

Die Modulnote ist die Note der schriftlichen Prüfung.

Bedingungen

Keine.

Lernziele

Der/die Studierende

- besitzt erste Einblicke in die wichtigsten Teilgebiete der Algorithmetik,
- identifiziert die algorithmische Probleme in verschiedenen Anwendungsgebieten und kann diese entsprechend formal formulieren,
- versteht und bestimmt die Laufzeiten von Algorithmen,
- kennt fundamentale Algorithmen und Datenstrukturen und transferiert diese auf unbekannte Probleme.

Inhalt

Dieses Modul soll Studierenden die grundlegenden theoretischen und praktischen Aspekte der Algorithmentechnik vermitteln. Es werden generelle Methoden zum Entwurf und der Analyse von Algorithmen für grundlegende algorithmische Probleme vermittelt sowie die Grundzüge allgemeiner algorithmischer Methoden wie Approximationsalgorithmen, Lineare Programmierung, Randomisierte Algorithmen, Parallele Algorithmen und parametrisierten Algorithmen behandelt.

Anmerkungen

Die Lehrveranstaltung *Algorithmentechnik* wird nicht mehr angeboten. Prüfungen werden nur noch für Wiederholer angeboten. Ab dem WS 2010/11 muss die LV *Algorithmen II* [24079] geprüft werden.

Modul: Advanced Algorithms: Design and Analysis [IW4INAALGOA]

Koordination: Dorothea Wagner
Studiengang: Informationswirtschaft (M.Sc.)
Fach: Informatik

ECTS-Punkte 8	Zyklus Jedes Semester	Dauer 1
-------------------------	---------------------------------	-------------------

Lehrveranstaltungen im Modul

Nr.	Lehrveranstaltung	SWS V/Ü/T	Sem.	LP	Lehrveranstaltungs- verantwortliche
24171	Randomisierte Algorithmen (S. 316)	2	W	3	T. Worsch
24109	Parallele Algorithmen (S. 281)	2	W/S	3	P. Sanders
24123	Algorithm Engineering (S. 112)	2	W/S	3	P. Sanders, D. Wagner
24614	Algorithmen für planare Graphen (S. 114)	2/1	S	3/5	D. Wagner
24622	Algorithmen in Zellularautomaten (S. 117)	2/1	S	3	T. Worsch
24079s	Seminar Algorithmentechnik (S. 327)	2	W/S	3	D. Wagner
24118	Algorithmen zur Visualisierung von Graphen (S. 118)	2	W/S	3/5	D. Wagner, R. Görke
25706	Naturinspirierte Optimierungsverfahren (S. 264)	2/1	W	5	S. Mostaghim, P. Shukla
24079p	Praktikum zu Algorithmentechnik (S. 301)	4	W/S	5	P. Sanders, D. Wagner, M. Krug
24638	Algorithmen für Routenplanung (S. 115)	2/1	S	5	D. Wagner
AlgAS	Algorithmen für Ad-hoc- und Sensor-netze (S. 113)	2	S	3	B. Katz

Erfolgskontrolle

Die Modulprüfung erfolgt in Form von Teilprüfungen, mit denen in Summe die Mindestanforderungen an LP erfüllt wird. Die Gesamtnote des Moduls wird aus den mit LP gewichteten Noten der Teilprüfungen gebildet und nach der ersten Nachkommastelle abgeschnitten.

Die Erfolgskontrolle zu den Vorlesungen erfolgt in Form einer mündlichen Gesamtprüfung nach § 4 Abs. 2 Nr. 2 SPO im Umfang von i.d.R. 45 Minuten.

Die Erfolgskontrolle zu Seminaren erfolgt in Form einer Erfolgskontrolle anderen Art nach § 4 Abs. 2 Nr. 3 SPO und wird mit "bestanden" bzw. "nicht bestanden" bewertet.

Die Erfolgskontrolle zu Praktika erfolgt in Form einer mündlichen Prüfung nach § 4 Abs. 2 Nr. 2 SPO. Die Leistungskontrolle erfolgt dabei kontinuierlich für die einzelnen Projekte sowie durch eine Abschlusspräsentation.

Bedingungen

- Die LV *Algorithmentechnik* [24079] muss bereits geprüft worden sein oder das Modul *Einführung in die Algorithmentechnik* [IW4INEALGT] muss belegt werden.
- Kann das Modul *Einführung in die Algorithmentechnik* [IW4INEALGT] nicht belegt werden, so ist das Modul *Advanced Algorithms: Engineering and Applications* [IW4INAALGOB] zu belegen.
- Es muss mindestens eine Veranstaltung aus dem Bereich "Design and Analysis" gewählt werden.

Lehrveranstaltungen im Bereich "Design and Analysis":

Seminar zur Algorithmentechnik [24079s]

Algorithmen für planare Graphen [24614]

Algorithmen für Zellularautomaten [24622]

Randomisierte Algorithmen [24171]

Parallele Algorithmen [xParallAlgo]

Algorithmische Methoden für schwere Optimierungsprobleme

Algorithmen zur Visualisierung von Graphen [24621]

Lehrveranstaltungen im Bereich "Engineering and Applications":

Praktikum zur Algorithmentechnik [24079p]

Algorithmen Engineering [xAlgoEng]

Algorithmen für Ad-hoc- und Sensornetze [24654]

Organic Computing [25704]

Naturinspirierte Optimierungsverfahren [25706]

Algorithmen für Internetapplikationen [AlgoIA]

Algorithmen für Routenplanung [AlgoRout]

Parallele Algorithmen [xParallAlgo]

Algorithmische Methoden für schwere Optimierungsprobleme

Algorithmen zur Visualisierung von Graphen [24621]

Lernziele

Der/die Studierende

- kennt weiterführende methodische Ansätze für den Entwurf und die Analyse von Algorithmen,
- kann sich qualifiziert und in strukturierter Form zu theoretischen Aspekten der Algorithmik äußern,
- identifiziert algorithmische Probleme aus unterschiedlichen Bereichen und kann diese entsprechend formal formulieren,
- kann die Berechnungskomplexität algorithmischer Probleme aus unterschiedlichen Bereichen analysieren und einschätzen,
- kann geeignete algorithmische Lösungstechniken erkennen und neu entwerfen.

Inhalt

Dieses Modul vermittelt vertiefende theoretische Aspekte der Algorithmentechnik. Der Schwerpunkt liegt auf dem Entwurf und der Analyse von fortgeschrittenen Algorithmen, insbesondere auf Graphenalgorithmen, Randomisierten Algorithmen, Parallelen Algorithmen und Algorithmen für NP-schwere Probleme.

Anmerkungen

In dieser Modulbeschreibung sind lediglich die aktuell wählbaren Lehrveranstaltungen erfasst. Das tatsächlich in diesem Modul prüfbare Angebot ist umfangreicher und variiert von Semester zu Semester.

Modul: Advanced Algorithms: Engineering and Applications [IW4INAALGOB]

Koordination: Dorothea Wagner
Studiengang: Informationswirtschaft (M.Sc.)
Fach: Informatik

ECTS-Punkte	Zyklus	Dauer
9	Jedes Semester	1

Lehrveranstaltungen im Modul

Nr.	Lehrveranstaltung	SWS V/Ü/T	Sem.	LP	Lehrveranstaltungs- verantwortliche
24079p	Praktikum zu Algorithmentechnik (S. 301)	4	W/S	5	P. Sanders, D. Wagner, M. Krug
24123	Algorithm Engineering (S. 112)	2	W/S	3	P. Sanders, D. Wagner
25704	Organic Computing (S. 277)	2/1	S	5	H. Schmeck, S. Mostaghim
25706	Naturinspierte Optimierungsverfahren (S. 264)	2/1	W	5	S. Mostaghim, P. Shukla
24638	Algorithmen für Routenplanung (S. 115)	2/1	S	5	D. Wagner
24109	Parallele Algorithmen (S. 281)	2	W/S	3	P. Sanders
24118	Algorithmen zur Visualisierung von Graphen (S. 118)	2	W/S	3/5	D. Wagner, R. Görke
24079s	Seminar Algorithmentechnik (S. 327)	2	W/S	3	D. Wagner
24614	Algorithmen für planare Graphen (S. 114)	2/1	S	3/5	D. Wagner
24622	Algorithmen in Zellularautomaten (S. 117)	2/1	S	3	T. Worsch
24171	Randomisierte Algorithmen (S. 316)	2	W	3	T. Worsch
AlgAS	Algorithmen für Ad-hoc- und Sensor-netze (S. 113)	2	S	3	B. Katz

Erfolgskontrolle

Die Modulprüfung erfolgt in Form von Teilprüfungen, mit denen in Summe die Mindestanforderungen an LP erfüllt wird. Die Gesamtnote des Moduls wird aus den mit LP gewichteten Noten der Teilprüfungen gebildet und nach der ersten Nachkommastelle abgeschnitten.

Die Erfolgskontrolle zu den Vorlesungen erfolgt in Form einer mündlichen Gesamtprüfung nach § 4 Abs. 2 Nr. 2 SPO im Umfang von i.d.R. 45 Minuten.

Die Erfolgskontrolle zu den Seminaren erfolgt in Form einer Erfolgskontrolle anderen Art nach § 4 Abs. 2 Nr. 3 SPO und wird mit "bestanden" bzw. "nicht bestanden" bewertet.

Die Erfolgskontrolle zu Praktika erfolgt in Form einer mündlichen Prüfung nach § 4 Abs. 2 Nr. 2 SPO. Die Leistungskontrolle erfolgt dabei kontinuierlich für die einzelnen Projekte sowie durch eine Abschlusspräsentation.

Bedingungen

- Die LV *Algorithmentechnik* [24079] muss bereits geprüft worden sein oder das Modul *Einführung in die Algorithmentechnik* [IW4INEALGT] muss belegt werden.
- Kann das Modul *Einführung in die Algorithmentechnik* [IW4INEALGT] nicht belegt werden, so ist das Modul *Advanced Algorithms: Design and Analysis* [IW4INAALGOA] zu belegen.
- Es muss mindestens eine Veranstaltung aus dem Bereich "Engineering and Applications" gewählt werden.

Lehrveranstaltungen im Bereich "Engineering and Applications":

Praktikum zur Algorithmentechnik [24079p]

Algorithmen Engineering [xAlgoEng]

Algorithmen für Ad-hoc- und Sensornetze [24654]

Organic Computing [25704]

Naturinspirierte Optimierungsverfahren [25706]

Algorithmen für Internetapplikationen [AlgoIA]

Algorithmen für Routenplanung [AlgoRout]

Parallele Algorithmen [xParallAlgo]

Algorithmische Methoden für schwere Optimierungsprobleme

Algorithmen zur Visualisierung von Graphen [24621]

Lehrveranstaltungen im Bereich "Design and Analysis":

Seminar zur Algorithmentechnik [24079s]

Algorithmen für planare Graphen [24614]

Algorithmen für Zellularautomaten [24622]

Randomisierte Algorithmen [24171]

Parallele Algorithmen [xParallAlgo]

Algorithmische Methoden für schwere Optimierungsprobleme

Algorithmen zur Visualisierung von Graphen [24621]

Lernziele

Der/die Studierende

- kennt weiterführende methodische Ansätze für den Entwurf von Algorithmen und deren Anwendung,
- kann sich qualifiziert und in strukturierter Form zu praktischen Aspekten der Algorithmik äußern,
- identifiziert algorithmische Probleme aus der Anwendung und kann diese entsprechend formal formulieren,
- kann die Berechnungskomplexität algorithmischer Probleme einschätzen,
- kann geeignete algorithmische Lösungstechniken erkennen, übertragen und neu entwerfen,
- kann algorithmische Lösungstechniken für konkrete Probleme implementieren und praktisch evaluieren.

Inhalt

Dieses Modul vermittelt vertiefende praktische Aspekte der Algorithmentechnik und thematisiert die Anwendung von Algorithmen auf konkrete Probleme. Der Schwerpunkt liegt auf dem Entwurf, der praktischen Umsetzung und der Evaluation von Algorithmen, insbesondere von Graphenalgorithmen, Parallelen Algorithmen, Algorithmen für NP-schwere Probleme, naturinspirierten Optimierungsverfahren sowie auf Algorithmen aus verschiedenen Anwendungsbereichen.

Anmerkungen

In dieser Modulbeschreibung sind lediglich die aktuell wählbaren Lehrveranstaltungen erfasst. Das tatsächlich in diesem Modul prüfbar angebot ist umfangreicher und variiert von Semester zu Semester.

Modul: Web-Anwendungen und Web-Technologien [IW4INWAWT]

Koordination: Sebastian Abeck
Studiengang: Informationswirtschaft (M.Sc.)
Fach: Informatik

ECTS-Punkte	Zyklus	Dauer
9	Jedes Semester	1

Lehrveranstaltungen im Modul

Nr.	Lehrveranstaltung	SWS V/Ü/T	Sem.	LP	Lehrveranstaltungs- verantwortliche
24604/24153	Advanced Web Applications (S. 111)	2/0	W/S	4	S. Abeck
24304/24873	Praktikum Web-Technologien (S. 300)	2/0	W/S	5	S. Abeck, Gebhart, Hoyer, Link, Pansa

Erfolgskontrolle

Die Modulprüfung erfolgt in Form von Teilprüfungen über die beiden Lehrveranstaltungen des Moduls.

Die Erfolgskontrolle zu *Advanced Web Applications* [24604/24153] erfolgt in Form einer mündlichen Prüfung nach § 4 Abs. 2 Nr. 2 SPO.

Die Erfolgskontrolle zum *Praktikum Web-Technologien* [24304/24873] erfolgt benotet als Erfolgskontrolle anderer Art nach § 4 Abs. 2 Nr. 3 SPO.

Die Gesamtnote des Moduls wird aus den mit LP gewichteten Teilnoten gebildet und nach der ersten Kommastelle abgeschnitten.

Bedingungen

Keine.

Lernziele

Die Architektur von mehrschichtigen und dienstorientierten Anwendungssystemen ist verstanden.

Die Softwarearchitektur einer Web-Anwendung kann modelliert werden.

Die wichtigsten Prinzipien traditioneller Softwareentwicklung und des entsprechenden Entwicklungsprozesses sind bekannt.

Die Verfeinerung höherstufiger Prozessmodelle sowie deren Abbildung auf eine dienstorientierte Architektur sind verstanden.

Die Technologien und Werkzeuge können zur Entwicklung von Beispielszenarien angewendet werden.

Die erzielten Ergebnisse können in Form einer vorgegebenen Dokumentenvorlage klar und verständlich dokumentiert werden.

Die erzielten Ergebnisse können präsentiert und in einer Diskussion vertreten werden.

Inhalt

Dieses Modul umfasst zunächst die Inhalte der Lehrveranstaltung „AdvancedWeb Applications“, die die modellgetriebene Entwicklung von dienstorientierten Web-Anwendungen behandelt. Hierbei wird der durch die Web-Anwendung zu unterstützende Geschäftsprozess in einem Modell so beschrieben, dass er auf eine dienstorientierte Architektur (Service-Oriented Architecture, SOA) abgebildet werden kann.

Im Rahmen des ergänzend zur Vorlesung angebotenen Praktikums werden die Teilnehmer in eines der in der Forschungsgruppe laufenden Projektteams integriert. Inhaltlich ist das Praktikum Web-Technologien in zwei Abschnitte unterteilt. In den ersten 4-5 Wochen erhält jeder Praktikumssteilnehmer eine grundlegende Einführung in die traditionelle und fortgeschrittene dienstorientierte Software-Entwicklung. Anschließend werden individuelle Aufgaben im Kontext des jeweiligen Projektteams vergeben, welche in der verbleibenden

Zeit zu bearbeiten und dokumentieren sind

Modul: Sprachtechnologie und Compiler [IW4INCOMP1]

Koordination: Gregor Snelting
Studiengang: Informationswirtschaft (M.Sc.)
Fach: Informatik

ECTS-Punkte	Zyklus	Dauer
8	Jedes 2. Semester, Wintersemester	1

Lehrveranstaltungen im Modul

Nr.	Lehrveranstaltung	SWS V/Ü/T	Sem.	LP	Lehrveranstaltungs- verantwortliche
24134	Sprachtechnologie und Compiler (S. 380)	4/2	W	8	G. Snelting

Erfolgskontrolle

Die Erfolgskontrolle erfolgt in Form einer mündlichen Prüfung im Umfang von i.d.R. 45 Minuten gemäß § 4 Abs. 2 Nr. 2 SPO. Die Modulnote ist die Note der mündlichen Prüfung.

Bedingungen

Keine.

Lernziele

Der/Die Studierende soll

- die Bedeutung von Sprach- und Compiler-Technologie für andere Bereiche der Informatik kennenlernen.
- die theoretischen Grundlagen und praktischen Verfahren, die den Compilerphasen Lexikalische Analyse, Syntaxanalyse, semantische Analyse, Codegenerierung, Codeoptimierung zugrundeliegen, erlernen.
- eine Übersicht über den Stand von Wissenschaft und Technik im Bereich Compilerbau erhalten.
- in der Lage sein, dieses Wissen praktisch beim Bau eines Compilers umzusetzen (z.B. im Compilerbaupraktikum).
- in die Lage versetzt werden, fortgeschrittenen Veranstaltungen (z.B. Compiler 2) zu folgen.

Inhalt

- Aufbau eines Compilers
- Lexikalische Analyse
- Syntaktische Analyse
- Semantische Analyse
- Codegenerierung
- Codeoptimierung
- spezifische Technologien: LL-Parser, LR/LALR-Parser, attributierte Grammatiken, Instruktionauswahl, Registerzuteilung, Laufzeitmechanismen, Speicherverwaltung, Static Single Assignment Form nebst Anwendungen zur Optimierung

Modul: Software-Systeme [IW4INSWS]

Koordination: Ralf Reussner
Studiengang: Informationswirtschaft (M.Sc.)
Fach: Informatik

ECTS-Punkte 9	Zyklus Jedes Semester	Dauer 2
-------------------------	---------------------------------	-------------------

Lehrveranstaltungen im Modul

Nr.	Lehrveranstaltung	SWS V/Ü/T	Sem.	LP	Lehrveranstaltungs- verantwortliche
KbSWA	Komponentenbasierte Software-Architektur (S. 222)	2	S	3	R. Reussner, M. Kuperberg, K. Krogmann
24660	Softwareentwicklung für moderne, parallele Plattformen (S. 367)	2	S	3	V. Pankratius, W. Tichy, Frank Otto
24112	Multikern-Rechner und Rechnerbündel (S. 260)	2	W	3	V. Pankratius
24125/24673	Lesegruppe Softwaretechnik (S. 232)	1	W/S	1	R. Reussner, K. Krogmann, M. Kuperberg
24126	Spezifikation und Verifikation von Software (S. 377)	3	W	5	B. Beckert, P. Schmitt
24293/24649	Praxis der Multikern-Programmierung: Werkzeuge, Modelle, Sprachen (S. 302)	4	W/S	6	V. Pankratius
24164	Software-Evolution (S. 362)	2	W	3	K. Krogmann, Mircea Trifu
24142	Security Engineering (S. 324)	2/1	W	5	A. Pretschner

Erfolgskontrolle

Die Erfolgskontrolle erfolgt in Form einer mündlichen Gesamtprüfung über die belegten Vorlesungen und Praktika im Umfang von i.d.R. 60 Minuten nach § 4 Abs. 2 Nr. 2 SPO.

Praktika: Zusätzlich muss ein unbenoteter Übungsschein als Erfolgskontrolle anderer Art nach § 4 Abs. 2 Nr. 3 SPO erbracht werden.

Seminare: Die Erfolgskontrolle erfolgt benotet als Erfolgskontrolle anderer Art nach § 4 Abs. 2 Nr. 3 SPO.

Für die Vorlesung *Praxis der Multikern-Programmierung: Werkzeuge, Modelle, Sprachen* [24293] erfolgt die Erfolgskontrolle als benotete Erfolgskontrolle anderer Art nach § 4 Abs. 2 Nr. 3 SPO. Die Erfolgskontrolle wird in der LV-Beschreibung genauer erläutert.

Die Gesamtnote des Moduls wird aus den mit LP gewichteten Teilnoten gebildet und nach der ersten Kommastelle abgeschnitten.

Bedingungen

Die Lehrveranstaltung *Praxis der Multikern-Programmierung: Werkzeuge, Modelle, Sprachen* [24293] kann im Studiengang Informationswirtschaft **nicht** gewählt werden.

Lernziele

In den einzelnen Lehrveranstaltungen in diesem Modul erlernen die Studenten verschiedene Techniken und Verfahren für die systematische Entwicklung qualitativ hochwertiger Software-Systeme. Dazu kann gehören systematische Anforderungserstellung, die Modellierung, die Programmierung von Komponenten und Diensten, Ausnutzung der parallelen Verarbeitung in modernen Systemen und die Verifikation der entstandenen Programme.

Inhalt

Der Inhalt wird in den einzelnen Lehrveranstaltungsbeschreibungen erläutert.

Anmerkungen

Die Lehrveranstaltung *Multikernpraktikum* wird nicht mehr angeboten.

Die Lehrveranstaltung *Komponentenbasierte Software-Entwicklung* wurde letztmalig im SS 2010 angeboten, Prüfungen können noch bis einschließlich WS 2011/12 abgelegt werden.

Modul: Software-Methodik [IW4INSWM]

Koordination: Ralf Reussner
Studiengang: Informationswirtschaft (M.Sc.)
Fach: Informatik

ECTS-Punkte	Zyklus	Dauer
9	Jedes Semester	2

Lehrveranstaltungen im Modul

Nr.	Lehrveranstaltung	SWS V/Ü/T	Sem.	LP	Lehrveranstaltungs- verantwortliche
KbSWA	Komponentenbasierte Software-Architektur (S. 222)	2	S	3	R. Reussner, M. Kuperberg, K. Krogmann
24156	Empirische Softwaretechnik (S. 172)	2	S	3	W. Tichy
24634	Moderne Entwicklungsumgebung am Beispiel von .NET (S. 257)	2	S	3	W. Tichy, Gelhausen, Ladani
SWSich	Software-Sicherheit (S. 366)	2/1	W/S	3	G. Snelting
24636	Performance Engineering of Enterprise Software Systems (S. 283)	2	S	3	R. Reussner, S. Kounev
24125/24673	Lesegruppe Softwaretechnik (S. 232)	1	W/S	1	R. Reussner, K. Krogmann, M. Kuperberg
24076	Softwaretechnik II (S. 368)	3/1	W	6	R. Reussner, W. Tichy
24164	Software-Evolution (S. 362)	2	W	3	K. Krogmann, Mircea Trifu

Erfolgskontrolle

Die Erfolgskontrolle erfolgt in Form einer mündlichen Gesamtprüfung im Umfang von i.d.R. 50 Minuten nach § 4 Abs. 2 Nr. 2 SPO.

Die Modulnote ist die Note der mündlichen Prüfung.

Bedingungen

Keine.

Lernziele

Die Studierenden erlernen Grundlagen und fortgeschrittene Methoden für systematische Planung, Entwurf, Umsetzung, Bewertung und Verbesserung von Software. Sie erwerben das Wissen und die Fertigkeiten, um moderne Technologien der Softwareentwicklung kritisch zu hinterfragen und zielgerichtet einzusetzen. Neben Verfahren für die Entwicklung von Software unter Berücksichtigung der funktionalen Anforderungen werden auch die Analyse und die Verbesserung von nichtfunktionalen Eigenschaften wie Sicherheit und Performance gelehrt. Das Modul spannt den Bogen von der komponentenorientierten Softwareentwicklung über modellgetriebene Entwicklung hin zu Verfahren für die Berücksichtigung und Evaluierung extrafunktionaler Eigenschaften wie Performance oder Sicherheit. Für systematische Erhebung verlässlicher und belastbarer Kennzahlen in der Praxis werden die Methoden der empirischen Softwaretechnik gelehrt. Darüber hinaus haben die Studierenden Gelegenheit, im Rahmen der Lesegruppe aktuelle Forschungsgebiete kennenzulernen und wissenschaftliche Publikationen zu bewerten.

Inhalt

Der Inhalt wird in den Lehrveranstaltungsbeschreibungen erläutert.

Anmerkungen

Die Vorlesung *Modellgetriebene Software-Entwicklung* wurde letztmalig im SS 2009 angeboten. Die Prüfung zu dieser Lehrveranstaltung wird im WS 2010/11 letztmalig angeboten.

Die Lehrveranstaltung *Komponentenbasierte Software-Entwicklung* wurde letztmalig im SS 2010 angeboten, Prüfungen können noch bis einschließlich WS 2011/12 abgelegt werden.

Modul: Praxis des Web Engineering [IW4INPWE]

Koordination: Wilfried Juling
Studiengang: Informationswirtschaft (M.Sc.)
Fach: Informatik

ECTS-Punkte 9	Zyklus Jedes 2. Semester, Wintersemester	Dauer 1
-------------------------	--	-------------------

Lehrveranstaltungen im Modul

Nr.	Lehrveranstaltung	SWS V/Ü/T	Sem.	LP	Lehrveranstaltungs- verantwortliche
24124	Web Engineering (S. 418)	2/0	W	4	M. Nußbaumer
24880/24291	Praktikum Web Engineering (S. 298)	2/0	W/S	5	W. Juling, M. Nußbaumer, M. Keller, F. Majer

Erfolgskontrolle

Die Erfolgskontrolle erfolgt in Form einer mündlichen Prüfung im Umfang von i.d.R. 40 Minuten gemäß § 4 Abs. 2 Nr. 2 SPO. Die Modulnote ist die Note der mündlichen Prüfung.

Bedingungen

Keine.

Empfehlungen

HTML-Kenntnisse werden vorausgesetzt, ferner werden elementare Programmierkenntnisse (z.B. Java, C++/C oder C#, etc.) erwartet.

Lernziele

- Nach erfolgreichem Besuch des Moduls haben Studierende die Grundbegriffe des Web Engineering verinnerlicht. Sie kennen aktuelle Methoden und Techniken des Web Engineering und können sie in der Praxis anwenden. Sie verfügen über Wissen und erste Erfahrungen beim Management von Web-Projekten, sowie bei der Analyse, Strukturierung und Beschreibung von Problemen im Bereich des Web Engineering.
- Studierende sollen sich Wissen über existierende webbasierte Systeme, Technologien und Frameworks aneignen. Sie entwickeln ein grundlegendes Verständnis vom Zusammenspiel Server- und Client-seitiger Technologien.
- Studierende sollen in Theorie und Praxis Grundkenntnisse zum eigenständigen Entwurf webbasierter Systeme unter der Berücksichtigung der Aspekte Daten, Interaktion, Navigation, Präsentation, Kommunikation und Verarbeitung erwerben.
- Die Arbeit und der Umgang mit wissenschaftlichen Texten und Standard-Spezifikationen in englischer Fachsprache werden in besonderem Maße gefördert.

Inhalt

Das Modul gibt eine Einführung in die Disziplin Web Engineering, die Theorie und Praxis abdeckt. Im Vordergrund stehen Vorgehensweisen und Methoden, die zu einer systematischen Konstruktion webbasierter Anwendungen und Systeme führen. Auf dedizierte Phasen und Aspekte der Lebenszyklen von Web-Anwendungen wird ebenfalls eingegangen. Dabei wird das Phänomen „Web“ aus unterschiedlichen Perspektiven, wie der des Web Designers, Analysten, Architekten oder Ingenieurs, betrachtet. Methoden zum Umgang mit Anforderungen, Web Design, Architektur, Entwicklung und Management werden diskutiert und in einem Projekt angewandt.

Praktische Kenntnisse der wichtigsten Sprachen und Technologien des Web, wie (X)HTML/CSS und XML/XSL werden vermittelt und komponentenorientierte Ansätze und Frameworks eingesetzt. Einen weiteren Themenschwerpunkt bilden Web Services als eines der grundlegenden Mittel zur Realisierung dienstorientierter Anwendungen. Durch die Umsetzung eines eigenen Softwareprojektes wird das erworbene Wissen vertieft und ergänzt.

Modul: Wireless Networking [IW4INWN]

Koordination: Martina Zitterbart
Studiengang: Informationswirtschaft (M.Sc.)
Fach: Informatik

ECTS-Punkte	Zyklus	Dauer
8	Jedes Semester	1

Lehrveranstaltungen im Modul

Nr.	Lehrveranstaltung	SWS V/Ü/T	Sem.	LP	Lehrveranstaltungs- verantwortliche
24104	Drahtlose Sensor-Aktor-Netze (S. 164)	2/0	W	4	M. Zitterbart
24669	Modellierung und Simulation von Netzen und Verteilten Systemen (S. 256)	2/0	S	4	H. Hartenstein
24643	Mobilkommunikation (S. 253)	2/0	S	4	O. Waldhorst
24146	Ubiquitäre Informationstechnologien (S. 401)	2/0	W	4	M. Beigl
24601	Netzsicherheit: Architekturen und Protokolle (S. 266)	2/0	S	4	M. Schöller
24128	Telematik (S. 400)	2	W	4	M. Zitterbart

Erfolgskontrolle

Die Erfolgskontrollen der Lehrveranstaltungen erfolgen in Form von mündlichen Prüfungen nach § 4 Abs. 2 Nr. 2 SPO. Die Prüfungen umfassen i.d.R. jeweils 20 Minuten.

Die Gesamtnote des Moduls wird zu gleichen Teilen aus den Noten der Teilprüfungen gebildet und nach der ersten Kommastelle abgeschnitten.

Es wird empfohlen, die mündlichen Prüfungen in Form einer Gesamtprüfung abzulegen.

Bedingungen

Die Vorlesung *Telematik* [24128] muss geprüft werden, sofern sie noch nicht geprüft wurde.

Empfehlungen

Der Stoff der Vorlesung *Einführung in Rechnernetze* [24519] oder der Vorlesung *Vernetzte IT-Infrastrukturen* [24074] wird als Grundlage empfohlen.

Lernziele

Die Studierenden sollen

- Prinzipien zum Entwurf drahtloser Kommunikationssysteme erlernen und diese in verschiedenem Kontext anwenden können,
- Stärken und Schwachstellen von Kommunikationssystemen identifizieren können,
- die Leistungsfähigkeit von Protokollen in drahtlosen Netzen, sowie Netzen und Architekturen bewerten können,
- fortgeschrittene Protokolle, Architekturen und Algorithmen von drahtlosen Kommunikationsnetzen und Kommunikationssystemen beherrschen.

Inhalt

In diesem Modul werden verschiedene Aspekte von drahtlosen Kommunikationssystemen behandelt. Hierzu gehören mobile Kommunikationsnetze und die zugehörigen Grundlagen im allgemeinen sowie vertiefende Aspekte im Hinblick auf drahtlose Netze im Verkehrswesen oder in Bezug auf Sensornetzwerke. Des Weiteren werden Sicherheitsaspekte in drahtlosen Netzwerken vermittelt sowie deren Leistungsanalyse durch Simulation vertieft.

Anmerkungen

Wurde die Lehrveranstaltung *Telematik* [24128] noch nicht geprüft, so muss diese als erste Prüfung oder zeitgleich mit der Prüfung zur zweiten ausgewählten Lehrveranstaltung geprüft werden.

Die Veranstaltung *Simulation von Rechnernetzen* wurde umbenannt in *Modellierung und Simulation von Netzen und Verteilten Systemen* [24669].

Die Veranstaltung *Praktikum Simulation von Rechnernetzen* wurde umbenannt in *Praktikum Modellierung und Simulation von Netzen und Verteilten Systemen* [24878].

Die Lehrveranstaltung *Verkehrstelematik* wird nicht mehr angeboten, Prüfungen sind möglich bis WS 11/12.

Modul: Networking Labs [IW4INNL]

Koordination: Martina Zitterbart
Studiengang: Informationswirtschaft (M.Sc.)
Fach: Informatik

ECTS-Punkte 9	Zyklus Jedes Semester	Dauer 1
-------------------------	---------------------------------	-------------------

Lehrveranstaltungen im Modul

Nr.	Lehrveranstaltung	SWS V/Ü/T	Sem.	LP	Lehrveranstaltungs- verantwortliche
24674	Next Generation Internet (S. 268)	2/0	S	4	R. Bless
24104	Drahtlose Sensor-Aktor-Netze (S. 164)	2/0	W	4	M. Zitterbart
PrakATM	Praktikum Advanced Telematics (S. 289)	2	W/S	5	M. Zitterbart
24669	Modellierung und Simulation von Netzen und Verteilten Systemen (S. 256)	2/0	S	4	H. Hartenstein
24878	Praktikum Modellierung und Simulation von Netzen und verteilten Systemen (S. 295)	0/2	S	5	H. Hartenstein
24149	Netzwerk- und IT-Sicherheitsmanagement (S. 267)	2/1	W	5	H. Hartenstein
24601	Netzsicherheit: Architekturen und Protokolle (S. 266)	2/0	S	4	M. Schöller
24643	Mobilkommunikation (S. 253)	2/0	S	4	O. Waldhorst

Erfolgskontrolle

Die Erfolgskontrollen zu den Vorlesungen erfolgen in Form von mündlichen Prüfungen nach § 4 Abs. 2 Nr. 2 SPO. Die Prüfungen umfassen i.d.R. jeweils 20 Minuten.

Die Erfolgskontrollen der Praktikas erfolgen als Erfolgskontrolle anderer Art nach § 4 Abs. 2 Nr. 3 SPO.

Die Gesamtnote des Moduls wird zu gleichen Teilen aus den Noten der Teilprüfungen gebildet und nach der ersten Kommastelle abgeschnitten.

Bedingungen

- Der Stoff der Vorlesung *Einführung in Rechnernetze* [24519] oder die Vorlesung *Vernetzte IT-Infrastrukturen* [24074] wird als Grundlage empfohlen.
- Die Vorlesung *Telematik* [24128] wird vorausgesetzt.

Lernziele

Die Studierenden sollen

- Prinzipien zum Entwurf drahtloser Kommunikationssysteme erlernen und diese in verschiedenem Kontext anwenden können,
- Stärken und Schwachstellen von Kommunikationssystemen identifizieren können,
- die Leistungsfähigkeit von Protokollen in drahtlosen Netzen, sowie Netzen und Architekturen bewerten können,
- fortgeschrittene Protokolle, Architekturen und Algorithmen von drahtlosen Kommunikationsnetzen und Kommunikationssystemen beherrschen.

Inhalt

In diesem Modul werden verschiedene Aspekte von Kommunikationssystemen vertieft behandelt. Hierzu gehört neben den Anforderungen multimedialer und sicherer Kommunikation auch die Beherrschbarkeit und Realisierbarkeit großer Kommunikationsnetze und Kommunikationssystemen. Ein wichtiger Schwerpunkt hierbei ist Bewertung und Beherrschung der eingesetzten Architekturen, Protokolle und Algorithmen. Großen Raum nehmen in den Lehrveranstaltungen aktuelle Entwicklungen der Telematik und die praktische Einsetzbarkeit ein.

Anmerkungen

Wurde die Lehrveranstaltung *Telematik* [24128] noch nicht geprüft, so muss diese als erste Prüfung oder zeitgleich mit der Prüfung zur zweiten ausgewählten Lehrveranstaltung geprüft werden.

Die Veranstaltung *Simulation von Rechnernetzen* wurde umbenannt in *Modellierung und Simulation von Netzen und Verteilten Systemen* [24669].

Die Veranstaltung *Praktikum Simulation von Rechnernetzen* wurde umbenannt in *Praktikum Modellierung und Simulation von Netzen und Verteilten Systemen* [24878].

Modul: Future Networking [IW4INFN]

Koordination: Martina Zitterbart
Studiengang: Informationswirtschaft (M.Sc.)
Fach: Informatik

ECTS-Punkte	Zyklus	Dauer
8	Jedes Semester	1

Lehrveranstaltungen im Modul

Nr.	Lehrveranstaltung	SWS V/Ü/T	Sem.	LP	Lehrveranstaltungs- verantwortliche
24674	Next Generation Internet (S. 268)	2/0	S	4	R. Bless
24132	Multimediakommunikation (S. 262)	2/0	W	4	R. Bless
24643	Mobilkommunikation (S. 253)	2/0	S	4	O. Waldhorst
24104	Drahtlose Sensor-Aktor-Netze (S. 164)	2/0	W	4	M. Zitterbart
24128	Telematik (S. 400)	2	W	4	M. Zitterbart

Erfolgskontrolle

Die Erfolgskontrollen der Lehrveranstaltungen erfolgen in Form von mündlichen Prüfungen nach § 4 Abs. 2 Nr. 2 SPO. Die Prüfungen umfassen jeweils i.d.R. 20 Minuten.

Die Gesamtnote des Moduls wird aus den mit Leistungspunkten gewichteten Noten der Teilprüfungen gebildet und nach der ersten Kommastelle abgeschnitten.

Es wird empfohlen, die mündlichen Prüfungen in Form einer Gesamtprüfung abzulegen.

Bedingungen

Die Lehrveranstaltung *Telematik* [24128] muss geprüft werden, wenn sie noch nicht geprüft wurde.

Empfehlungen

Der Stoff der Vorlesung *Einführung in Rechnernetze* [24519] oder der Vorlesung *Vernetzte IT-Infrastrukturen* [24074] wird als Grundlage empfohlen.

Lernziele

Die Studierenden sollen

- die Gründe der Schwächen heutiger Netze verstehen können,
- innovative Lösungsansätze kennenlernen,
- eine Vielfalt neuer, zukünftiger Netztechnologien kennenlernen und deren Bedarf erklären können,
- mögliche Migrationsansätze verstehen können.

Inhalt

Neue Prinzipien wie Internet der Dinge und selbstorganisierende Netze sind in diesem Modul ebenso Thema wie die Identifikation der Probleme in bisherigen Netzen und neuartige Lösungsansätze für diese Probleme. Dabei werden innovative Techniken vorgestellt, die sich insbesondere durch ihre Diversität auszeichnen, die von Multimediaübertragung, über Mobilitätsunterstützung, bis hin zu kleinsten, drahtlosen Netzen eingebetteter Systeme reicht.

Anmerkungen

Wurde die Lehrveranstaltung *Telematik* [24128] noch nicht geprüft, so muss diese als erste Prüfung oder zeitgleich mit der Prüfung zur zweiten ausgewählten Lehrveranstaltung geprüft werden.

Modul: Networking [IW4INNW]

Koordination: Martina Zitterbart
Studiengang: Informationswirtschaft (M.Sc.)
Fach: Informatik

ECTS-Punkte	Zyklus	Dauer
8	Jedes Semester	1

Lehrveranstaltungen im Modul

Nr.	Lehrveranstaltung	SWS V/Ü/T	Sem.	LP	Lehrveranstaltungs- verantwortliche
24128	Telematik (S. 400)	2	W	4	M. Zitterbart
24110	Hochleistungskommunikation (S. 202)	2/0	W	4	M. Zitterbart
24674	Next Generation Internet (S. 268)	2/0	S	4	R. Bless
24669	Modellierung und Simulation von Netzen und Verteilten Systemen (S. 256)	2/0	S	4	H. Hartenstein
24132	Multimediakommunikation (S. 262)	2/0	W	4	R. Bless
24601	Netzsicherheit: Architekturen und Protokolle (S. 266)	2/0	S	4	M. Schöller

Erfolgskontrolle

Die Erfolgskontrollen für die einzelnen Lehrveranstaltungen erfolgen in Form von mündlichen Prüfungen nach § 4 Abs. 2 Nr. 2 SPO. Die Prüfungen umfassen i.d.R. jeweils 20 Minuten.

Die Gesamtnote des Moduls wird aus den mit Leistungspunkten gewichteten Noten der Teilprüfungen gebildet und nach der ersten Kommastelle abgeschnitten.

Es wird empfohlen, die mündlichen Prüfungen in Form einer Gesamtprüfung abzulegen.

Bedingungen

Die Vorlesung *Telematik* [24128] muss geprüft werden, sofern sie noch nicht geprüft wurde.

Empfehlungen

Der Stoff der Vorlesung *Einführung in Rechnernetze* [24519] oder der Vorlesung *Vernetzte IT-Infrastrukturen* [24074] wird als Grundlage empfohlen.

Lernziele

Der/die Studierende

- lernt Entwurfsprinzipien von drahtgebundenen Kommunikationssystemen kennen und wendet diese in neuen Kontexten an,
- identifiziert Probleme und Schwachstellen von Kommunikationssystemen,
- bewertet die Leistungsfähigkeit von Protokollen, Netzen und Architekturen kritisch,
- beherrscht fortgeschrittene Protokolle, Architekturen und Algorithmen von drahtgebundenen Kommunikationsnetzen und Kommunikationssystemen.

Inhalt

In diesem Modul werden verschiedene Aspekte von drahtgebundenen Kommunikationssystemen vertieft behandelt. Hierzu gehört neben den Anforderungen multimedialer und sicherer Kommunikation auch die Beherrschbarkeit und Realisierbarkeit großer Kommunikationsnetze und Kommunikationssysteme. Ein wichtiger Schwerpunkt hierbei ist Bewertung und Beherrschung der eingesetzten Architekturen, Protokolle und Algorithmen. Großen Raum nehmen in den Lehrveranstaltungen aktuelle und zukünftige Entwicklungen der Telematik ein.

Anmerkungen

Wurde die Lehrveranstaltung *Telematik* [24128] noch nicht geprüft, so muss diese als erste Prüfung oder zeitgleich mit der Prüfung zur zweiten ausgewählten Lehrveranstaltung geprüft werden.

Die Veranstaltung *Simulation von Rechnernetzen* wurde umbenannt in *Modellierung und Simulation von Netzen und Verteilten Systemen* [24669].

Die Veranstaltung *Praktikum Simulation von Rechnernetzen* wurde umbenannt in *Praktikum Modellierung und Simulation von Netzen und Verteilten Systemen* [24878].

Modul: Netzsicherheit - Theorie und Praxis [IW4INNTP]

Koordination: Martina Zitterbart
Studiengang: Informationswirtschaft (M.Sc.)
Fach: Informatik

ECTS-Punkte	Zyklus	Dauer
9	Jedes Semester	1

Lehrveranstaltungen im Modul

Nr.	Lehrveranstaltung	SWS V/Ü/T	Sem.	LP	Lehrveranstaltungs- verantwortliche
24601	Netzsicherheit: Architekturen und Protokolle (S. 266)	2/0	S	4	M. Schöllner
24149	Netzwerk- und IT-Sicherheitsmanagement (S. 267)	2/1	W	5	H. Hartenstein
SemiKryp2	Seminar aus der Kryptographie (S. 329)	2	W/S	2	J. Müller-Quade
24629	Symmetrische Verschlüsselungsverfahren (S. 395)	2	S	3	J. Müller-Quade
24941	Sicherheit (S. 358)	3/1	S	6	J. Müller-Quade

Erfolgskontrolle

Die Erfolgskontrolle erfolgt im Rahmen mündlicher Teilprüfungen nach § 4 Abs. 2 Nr. 2 SPO über die jeweils belegten Vorlesungen im Umfang von i. d. R. 20 Minuten. Das Seminar wird im Rahmen einer benoteten Erfolgskontrolle anderer Art nach § 4 Abs. 2 Nr. 3 SPO abgeprüft.

Die Erfolgskontrolle zu *Seminar aus Kryptographie* [SemiKryp2] erfolgt durch Ausarbeiten einer schriftlichen Seminararbeit sowie der Präsentation derselben als Erfolgskontrolle anderer Art nach § 4 Abs. 2 Nr. 3 SPO. Die Gesamtnote setzt sich aus den benoteten und gewichteten Erfolgskontrollen (in der Regel 50 % Seminararbeit, 50 % Präsentation) zusammen. Das Seminar kann in diesem Modul mit 2 LP belegt werden. Dies ist vorab mit dem Prüfer abzuklären.

Die Erfolgskontrolle zur LV *Sicherheit* erfolgt in Form einer schriftlichen Prüfung nach § 4 Abs. 2 Nr. 1 SPO im Umfang von i.d.R. 60 Minuten.

Die Gesamtnote des Moduls wird aus den mit Leistungspunkten gewichteten Noten der Teilprüfungen gebildet und nach der ersten Nachkommastelle abgeschnitten.

Es wird empfohlen, die Prüfungen als Blockprüfung abzulegen.

Bedingungen

- Es muss genau eine der folgenden Vorlesungen gewählt werden: *Netzsicherheit: Architekturen und Protokolle* [24601] oder *Netzwerk- und IT-Sicherheitsmanagement* [24149].
- Aus den folgenden Vorlesungen kann weiterhin gewählt werden: *Symmetrische Verschlüsselungsverfahren* [24629] oder [24115] oder *Sicherheit* [24941] oder *Seminar aus der Kryptographie* [SemiKryp2].

Empfehlungen

Die Vorlesung *Sicherheit* ist Grundlage dieses Moduls.

Lernziele

Der/Die Studierende soll

- die theoretischen Grundlagen sowie grundlegende Sicherheitsmechanismen aus der Netzwerksicherheit und der Kryptographie abrufen können.
- die Verfahren der Netzwerksicherheit und der Kryptographie verstehen und erklären können.
- in die Lage versetzt werden aktuelle wissenschaftliche Papiere lesen und verstehen zu können.
- die Sicherheit gegebener Lösungen kritisch beurteilen können und Angriffspunkte/Gefahren erkennen.
- eigene Sicherheitslösungen konzipieren können, etwa später im Rahmen einer Masterarbeit.

Inhalt

Das Modul soll vertiefte theoretische und praktische Aspekte der Netzwerksicherheit und Kryptographie vermitteln.

- Erarbeitung von Schutzzielen und Klassifikation von Bedrohungen
- Formale Beschreibung von Authentifikationssystemen
- Überblick über Möglichkeiten zu Seitenkanalangriffen

- Einführung in Schlüsselmanagement und Public-Key-Infrastrukturen
- Es werden aktuelle Forschungsfragen aus einigen der folgenden Gebieten behandelt:
 - Blockchiffren, Hashfunktionen
 - Public-Key-Verschlüsselung, digitale Signatur, Schlüsselaustausch
 - Bedrohungsmodelle und Sicherheitsdefinitionen
 - Modularer Entwurf und Protokollkomposition
 - Sicherheitsdefinitionen über Simulierbarkeit

Anmerkungen

Die Lehrveranstaltung *Public Key Kryptographie* wurden im WS 09/10 letztmalig angeboten. Eine Prüfung ist im SS 10 nur für Wiederholer möglich. Ab dem SS 10 kann die Lehrveranstaltung *Sicherheit* [24941] gewählt werden.

Modul: Kommunikation und Datenhaltung [IW4INKD]

Koordination: Klemens Böhm, Martina Zitterbart
Studiengang: Informationswirtschaft (M.Sc.)
Fach: Informatik

ECTS-Punkte	Zyklus	Dauer
8	Jedes 2. Semester, Sommersemester	1

Lehrveranstaltungen im Modul

Nr.	Lehrveranstaltung	SWS V/Ü/T	Sem.	LP	Lehrveranstaltungs- verantwortliche
24516	Datenbanksysteme (S. 157)	2/1	S	4	K. Böhm
24519	Einführung in Rechnernetze (S. 167)	2/1	S	4	H. Hartenstein

Erfolgskontrolle

Die Erfolgskontrolle erfolgt in Form einer schriftlichen Prüfung im Umfang von 90 Minuten gemäß § 4 Abs. 2 Nr. 1 SPO. Die Modulnote ist die Note der schriftlichen Prüfung.

Bedingungen

Keine.

Lernziele

Der/die Studierende

- kennt die Grundlagen der Datenübertragung sowie den Aufbau von Kommunikationssystemen,
- ist mit der Zusammensetzung von Protokollen aus einzelnen Protokollmechanismen vertraut und konzipiert einfache Protokolle eigenständig,
- kennt und versteht das Zusammenspiel einzelner Kommunikationsschichten und Anwendungen,
- stellt den Nutzen von Datenbank-Technologie dar,
- definiert die Modelle und Methoden bei der Entwicklung von funktionalen Datenbank-Anwendungen, legt selbstständig einfache Datenbanken an und tätigt Zugriffe auf diese,
- kennt und versteht die entsprechenden Begrifflichkeiten und die Grundlagen der zugrundeliegenden Theorie.

Inhalt

Verteilte Informationssysteme sind nichts anderes als zu jeder Zeit von jedem Ort durch jedermann zugängliche, weltweite Informationsbestände. Den räumlich verteilten Zugang regelt die Telekommunikation, die Bestandsführung über beliebige Zeiträume und das koordinierte Zusammenführen besorgt die Datenhaltung. Wer global ablaufende Prozesse verstehen will, muss also sowohl die Datenübertragungstechnik als auch die Datenbanktechnik beherrschen, und dies sowohl einzeln als auch in ihrem Zusammenspiel.

Anmerkungen

Zur Lehrveranstaltung Datenbanksysteme [24516] ist es möglich als weitergehende Übung im Wahlfach das Modul *Weitergehende Übung Datenbanksysteme* [IN3INWDS] zu belegen.

Modul: Innovative Konzepte des Daten- und Informationsmanagements [IW4INIKDI]

Koordination: Klemens Böhm
Studiengang: Informationswirtschaft (M.Sc.)
Fach: Informatik

ECTS-Punkte 8	Zyklus Jedes Semester	Dauer 1
-------------------------	---------------------------------	-------------------

Lehrveranstaltungen im Modul

Nr.	Lehrveranstaltung	SWS V/Ü/T	Sem.	LP	Lehrveranstaltungs- verantwortliche
24114	Data Warehousing und Mining (S. 151)	2/1	W	5	K. Böhm
db_impl	Datenbankimplementierung und - Tuning (S. 155)	2/1	S	5	K. Böhm
24647	Datenbankeinsatz (S. 153)	2/1	S	5	K. Böhm
vdh	Verteilte Datenhaltung (S. 412)	2/1	W	5	K. Böhm
24109	Datenbanken für räumlich-zeitliche Da- ten und für sich bewegende Objekte (S. 154)	2	W	3	K. Böhm
wms	Workflow Management-Systeme (S. 424)	2	W	3	J. Mülle
24141	Informationsintegration und Web Porta- le (S. 203)	2	W	3	J. Mülle, Andreas Schmidt
24605	Datenschutz und Privatheit in vernetz- ten Informationssystemen (S. 159)	2	S	3	K. Böhm, Buchmann
PLV	Praxis des Lösungsvertriebs (S. 304)	2	S	1	K. Böhm, Hellriegel
PUB	Praxis der Unternehmensberatung (S. 303)	2	W/S	1	K. Böhm, Dürr
PMP	Projektmanagement aus der Praxis (S. 311)	2	S	1	K. Böhm, W. Schnober
24522	Weitergehende Übung zu Datenbank- systeme (S. 420)	0/1	S	1	
24111	Konzepte und Anwendungen von Work- flowsystemen (S. 225)	3	W	5	J. Mülle, Silvia von Stackelberg

Erfolgskontrolle

Die Modulprüfung erfolgt in Form von Teilprüfungen über die gewählten Lehrveranstaltungen des Moduls, mit denen in Summe die Mindestanforderung an LP erfüllt wird.

Die Erfolgskontrolle wird in der jeweiligen Lehrveranstaltungsbeschreibung erläutert.

Die Gesamtnote des Moduls wird aus den mit LP gewichteten Teilnoten der einzelnen Lehrveranstaltungen gebildet.

Bedingungen

Wenn das *Seminar Informationssysteme* [semis] belegt wird, dürfen die Veranstaltungen *Praxis des Lösungsvertriebs* [PLV], *Praxis der Unternehmensberatung* [PUB] und *Projektmanagement aus der Praxis* [PMP] nicht belegt werden.

Empfehlungen

Falls keine Datenbankenkenntnisse vorhanden sind, sollte vorab das Modul *Kommunikation und Datenhaltung* belegt werden.

Lernziele

Der/die Studierende

- kennt das Gebiet der Informationssysteme als Forschungsgebiet in seinen unterschiedlichen Facetten und kann in diesem Bereich wissenschaftlichen arbeiten,
- entwickelt selbstständig Informationssysteme mit komplexer Struktur,
- strukturiert und führt Projekte mit nicht vorhersehbarer Schwierigkeit im Bereich der Informationssysteme,
- erklärt komplizierte Aspekte aus dem Themenbereich dieses Moduls sowohl anderen Experten als auch Außenstehenden und diskutiert fachbezogen und versiert.

Inhalt

Dieses Modul soll Studierende mit modernen Informationssystemen ausführlich vertraut machen, in Breite und Tiefe. 'Breite' erreichen wir durch die ausführliche Betrachtung und die Gegenüberstellung unterschiedlicher Systeme und ihrer jeweiligen

Zielsetzungen, 'Tiefe' durch die ausführliche Betrachtung der jeweils zugrundeliegenden Konzepte und wichtiger Entwurfsalternativen, ihre Beurteilung und die Auseinandersetzung mit Anwendungen.

Anmerkungen

Die Lehrveranstaltungen in diesem Modul werden unregelmäßig angeboten, die Prüfbarkeit ist aber immer gewährleistet.

Modul: Data Warehousing und Mining in Theorie und Praxis [IW4INDWMTP]

Koordination: Klemens Böhm
Studiengang: Informationswirtschaft (M.Sc.)
Fach: Informatik

ECTS-Punkte	Zyklus	Dauer
9	Jedes Semester	1

Lehrveranstaltungen im Modul

Nr.	Lehrveranstaltung	SWS V/Ü/T	Sem.	LP	Lehrveranstaltungs- verantwortliche
24874	Praktikum Data Warehousing und Mining (S. 293)	2	S	4	K. Böhm
24114	Data Warehousing und Mining (S. 151)	2/1	W	5	K. Böhm
24647	Datenbankeinsatz (S. 153)	2/1	S	5	K. Böhm
db_impl	Datenbankimplementierung und Tuning (S. 155)	2/1	S	5	K. Böhm
vdh	Verteilte Datenhaltung (S. 412)	2/1	W	5	K. Böhm

Erfolgskontrolle

Die Erfolgskontrolle erfolgt in Form einer mündlichen Prüfung im Umfang von i.d.R. 20 Minuten nach § 4 Abs. 2 Nr. 2 SPO über die gewählte Vorlesung.

Zusätzlich muss ein unbenoteter Übungsschein als Erfolgskontrolle anderer Art nach § 4 Abs. 2 Nr. 3 SPO für das Praktikum erbracht werden.

Die Modulnote ist die Note der mündlichen Prüfung.

Bedingungen

Das Praktikum *Data Warehousing und Mining* [24874] muss geprüft werden.

Empfehlungen

Es wird empfohlen, die LV *Data Warehousing und Mining* [24118] zu belegen, sofern diese nicht bereits geprüft wurde.

Lernziele

Die Studierenden sollen

- zum wissenschaftlichen Arbeiten im Bereich Informationssysteme befähigt werden und das Gebiet der Informationssysteme als Forschungsgebiet in ausgewählten unterschiedlichen Facetten kennen,
- komplizierte Aspekte aus dem Themenbereich dieses Moduls sowohl anderen Experten als auch Außenstehenden erklären und darüber diskutieren können,
- die Konzepte, Algorithmen, Techniken und ausgewählte Werkzeuge aus den Bereichen Data Warehousing und Data Mining kennen,
- mit den Herausforderungen in der Praxis der Datenanalyse vertraut sein und in der Lage sein, selbst Lösungen zu entwickeln.

Inhalt

Dieses Modul soll Studierende mit modernen Informationssystemen ausführlich vertraut machen, in Breite und Tiefe. 'Breite' erreichen wir durch die ausführliche Betrachtung und die Gegenüberstellung unterschiedlicher Systeme und ihrer jeweiligen Zielsetzungen, 'Tiefe' durch die ausführliche Betrachtung der jeweils zugrundeliegenden Konzepte und wichtiger Entwurfsalternativen, ihre Beurteilung und die Auseinandersetzung mit Anwendungen. Insbesondere sollen hier Data Warehousing Technologien und Data Mining Techniken nicht nur theoretisch betrachtet - sondern im Rahmen eines Praktikums in der Praxis ein- und umgesetzt werden.

Anmerkungen

Die Lehrveranstaltungen in diesem Modul werden unregelmäßig angeboten, die Prüfbarkeit ist aber immer gewährleistet.

Modul: Datenbanktechnologie in Theorie und Praxis [IW4INDBTP]

Koordination: Klemens Böhm
Studiengang: Informationswirtschaft (M.Sc.)
Fach: Informatik

ECTS-Punkte	Zyklus	Dauer
9	Jedes Semester	1

Lehrveranstaltungen im Modul

Nr.	Lehrveranstaltung	SWS V/Ü/T	Sem.	LP	Lehrveranstaltungs- verantwortliche
24292	Datenbankpraktikum (S. 156)	2	W	4	K. Böhm
praktvd	Praktikum Verteilte Datenhaltung (S. 297)	2	W	4	K. Böhm
vdh	Verteilte Datenhaltung (S. 412)	2/1	W	5	K. Böhm
24114	Data Warehousing und Mining (S. 151)	2/1	W	5	K. Böhm
24647	Datenbankeinsatz (S. 153)	2/1	S	5	K. Böhm
db_impl	Datenbankimplementierung und Tuning (S. 155)	- 2/1	S	5	K. Böhm

Erfolgskontrolle

Die Erfolgskontrolle erfolgt in Form einer mündlichen Prüfung im Umfang von i.d.R. 20 Minuten nach § 4 Abs. 2 Nr. 2 SPO über die gewählte Vorlesung.

Zusätzlich muss ein unbenoteter Übungsschein als Erfolgskontrolle anderer Art nach § 4 Abs. 2 Nr. 3 SPO für das Praktikum erbracht werden.

Die Modulnote ist die Note der mündlichen Prüfung.

Bedingungen

Es muss entweder das Praktikum *Datenbankpraktikum* oder das *Praktikum Verteilte Datenhaltung* geprüft werden.

Empfehlungen

Es wird empfohlen,

- das *Datenbankpraktikum* mit der Vorlesung *Datenbankeinsatz* [24647] zu kombinieren,
- das *Praktikum Verteilte Datenhaltung* mit der Vorlesung *Verteilte Datenhaltung* zu kombinieren.

Lernziele

Die Studierenden sollen

- zum wissenschaftlichen Arbeiten im Bereich Informationssysteme befähigt werden und das Gebiet der Informationssysteme als Forschungsgebiet in ausgewählten unterschiedlichen Facetten kennen,
- in der Lage sein, Informationssysteme mit komplexer Struktur selbst zu entwickeln,
- komplizierte Aspekte aus dem Themenbereich dieses Moduls sowohl anderen Experten als auch Außenstehenden erklären und darüber diskutieren können,
- (verteilte) Datenbanken einsetzen können und mit den einschlägigen Technologien vertraut sein.

Inhalt

Dieses Modul soll Studierende mit modernen Informationssystemen ausführlich vertraut machen, in Breite und Tiefe. 'Breite' erreichen wir durch die ausführliche Betrachtung und die Gegenüberstellung unterschiedlicher Systeme und ihrer jeweiligen Zielsetzungen, 'Tiefe' durch die ausführliche Betrachtung der jeweils zugrundeliegenden Konzepte und wichtiger Entwurfsalternativen, ihre Beurteilung und die Auseinandersetzung mit Anwendungen. Insbesondere sollen hier die Inhalte nicht nur theoretisch betrachtet - sondern im Rahmen eines Praktikums in der Praxis ein- und umgesetzt werden.

Anmerkungen

Die Lehrveranstaltungen in diesem Modul werden unregelmäßig angeboten, die Prüfbarkeit ist aber immer gewährleistet.

Modul: Dynamische IT-Infrastrukturen [IW4INDITI]

Koordination: Hannes Hartenstein
Studiengang: Informationswirtschaft (M.Sc.)
Fach: Informatik

ECTS-Punkte	Zyklus	Dauer
9	Jedes Semester	2

Lehrveranstaltungen im Modul

Nr.	Lehrveranstaltung	SWS V/Ü/T	Sem.	LP	Lehrveranstaltungs- verantwortliche
24124	Web Engineering (S. 418)	2/0	W	4	M. Nußbaumer
24669	Modellierung und Simulation von Netzen und Verteilten Systemen (S. 256)	2/0	S	4	H. Hartenstein
24146	Ubiquitäre Informationstechnologien (S. 401)	2/0	W	4	M. Beigl
24878	Praktikum Modellierung und Simulation von Netzen und verteilten Systemen (S. 295)	0/2	S	5	H. Hartenstein
24074	Vernetzte IT-Infrastrukturen (S. 411)	2/1	W	5	W. Juling
24149	Netzwerk- und IT-Sicherheitsmanagement (S. 267)	2/1	W	5	H. Hartenstein

Erfolgskontrolle

Die Erfolgskontrollen der Lehrveranstaltungen *Vernetzte IT-Infrastrukturen*, *Netzwerk- und IT-Sicherheitsmanagement*, *Web Engineering*, *Modellierung und Simulation von Netzen und Verteilten Systeme* und *Ubiquitäre Informationstechnologien* erfolgen in Form von mündlichen Prüfungen nach § 4 Abs. 2 Nr. 2 SPO. Die Prüfungen umfassen i.d.R. jeweils 20 Minuten.

Die Erfolgskontrolle der Seminare und Praktika erfolgt als benotete Erfolgskontrolle anderer Art nach § 4 Abs. 2 Nr. 3 SPO.

Die Gesamtnote des Moduls wird zu gleichen Teilen aus den Noten der Teilprüfungen gebildet und nach der ersten Kommastelle abgeschnitten.

Bedingungen

Das *Praktikum Simulation von Netzen und verteilten Systemen* kann nur belegt werden wenn auch Lehrveranstaltung *Simulation von Netzen und verteilten Systemen* belegt wird.

Empfehlungen

Der Stoff der Vorlesung *Einführung in Rechnernetze* [24519] oder der Vorlesung *Vernetzte IT-Infrastrukturen* [24074] wird als Grundlage empfohlen."

Lernziele

Die Studierenden sollen sowohl bewährte als auch neuartige Konzepte zur Umsetzung von IT-Infrastrukturen kennenlernen. Dabei wird der hohen Dynamik, die bei modernen IT Dienstleistern vermehrt anzutreffen ist, besonders Rechnung getragen.

Im Einzelnen sind dies:

- Kennenlernen bewährter und neuartiger Konzepte von IT-Infrastrukturen
- Anwendung von Methoden zur Bewertung und Analyse dynamischer IT-Infrastrukturen
- Bewerten von Werkzeugen, Protokollen und Vorgehensweisen beim Betrieb und Management dynamischer IT-Infrastrukturen
- Beurteilen von Stärken und Schwächen von IT-Infrastrukturen können
- Einblick in den praktischen Betrieb dynamischer IT-Infrastrukturen anhand der Umsetzung im Rahmen des Steinbuch Centre for Computing (SCC)

Inhalt

In diesem Modul werden verschiedene Aspekte dynamischer IT-Infrastrukturen wie Auslegung, Planung, Konzeption, Entwicklung, Betrieb, Leistungsbewertung sowie Optimierung behandelt. Die Thematik wird sowohl einer theoretisch-fundierten Betrachtung unterzogen, als auch aus dem Blickwinkel praktischer Erfahrungen des alltäglichen Einsatzes betrachtet. Das Steinbuch Centre for Computing (SCC), dem die Lehrenden angehören, bildet als moderner IT-Dienstleister ein ideales Lernobjekt, das diese Betrachtungsweisen in lebendiger Form vereint.

Anmerkungen

Die Veranstaltung *Telematik für Informationswirte* wurde umbenannt in *Vernetzte IT-Infrastrukturen* [24074].

Die Veranstaltung *Simulation von Rechnernetzen* wurde umbenannt in *Modellierung und Simulation von Netzen und Verteilten*

Systemen [24669].

Die Veranstaltung *Praktikum Simulation von Rechnernetzen* wurde umbenannt in *Praktikum Modellierung und Simulation von Netzen und Verteilten Systemen* [24878].

Modul: Biosignalverarbeitung [IW4INBSV]

Koordination: Tanja Schultz
Studiengang: Informationswirtschaft (M.Sc.)
Fach: Informatik

ECTS-Punkte 9	Zyklus Jedes Semester	Dauer 1
-------------------------	---------------------------------	-------------------

Lehrveranstaltungen im Modul

Nr.	Lehrveranstaltung	SWS V/Ü/T	Sem.	LP	Lehrveranstaltungs- verantwortliche
24105	Biosignale und Benutzerschnittstellen (S. 134)	4	W	6	T. Schultz, M. Wand
24600	Multilinguale Mensch-Maschine-Kommunikation (S. 261)	4	S	6	T. Schultz, F. Putze
24119	Analyse und Modellierung menschlicher Bewegungsabläufe (S. 120)	2	W	3	T. Schultz
24612	Kognitive Modellierung (S. 220)	2	S	3	T. Schultz, F. Putze
24103	Design und Evaluation innovativer Benutzerschnittstellen (S. 162)	2	W	3	T. Schultz, F. Putze

Erfolgskontrolle

Die Erfolgskontrolle erfolgt in Form einer mündlichen Gesamtprüfung über die gewählten Lehrveranstaltungen im Umfang von i.d.R. 45 Minuten nach § 4 Abs. 2 Nr. 2 SPO.

Die Modulnote ist die Note der mündlichen Prüfung.

Terminvereinbarung bitte per E-Mail an: helga.scherer@kit.edu. Es wird empfohlen, sich frühzeitig um einen Prüfungstermin zu kümmern. Geprüft wird jedes Semester während der Vorlesungszeit.

Bedingungen

Entweder die Vorlesung *Biosignale und Benutzerschnittstellen* oder die Vorlesung *Multilinguale Mensch-Maschine-Kommunikation* muss geprüft werden.

Lernziele

- Einführung in Biosignale, insbesondere der Signale Sprache, Bewegung, Hirn- und Muskelaktivität
- Grundlagen der Entstehung und Erfassung von Biosignalen
- Grundlagen der automatische Erkennung und Interpretation von Biosignalen
- Theoretische Grundlagen der Biosignalverarbeitung
- Theoretische Grundlagen der statistischen Modellierung
- Beschreibung des gegenwärtigen Stands in Forschung und Entwicklung
- Zahlreiche Anwendungsbeispiele zur Veranschaulichung des Forschungsstandes
- Einschätzung des Potentials, Herausforderungen und Grenzen von Biosignalen für die Mensch-Maschine Interaktion

Inhalt

Das Modul *Biosignalverarbeitung* führt Studierende in die Grundlagen und Anwendungen der maschinellen Erfassung, Verarbeitung, und Interpretation von Biosignalen ein. Dazu wird zunächst erläutert, wie Biosignale entstehen, wie sie erfasst und vorverarbeitet werden. Anschließend werden die Grundlagen statistischer Modellierungsverfahren beschrieben, wie sie in gegenwärtigen Systemen verwendet werden. Zahlreiche Anwendungsbeispiele moderner Systeme veranschaulichen den praktischen Einsatz für die Mensch-Maschine Interaktion.

Modul: Sprachverarbeitung [IW4INSV]

Koordination: Tanja Schultz
Studiengang: Informationswirtschaft (M.Sc.)
Fach: Informatik

ECTS-Punkte 9	Zyklus Jedes Semester	Dauer 1
-------------------------	---------------------------------	-------------------

Lehrveranstaltungen im Modul

Nr.	Lehrveranstaltung	SWS V/Ü/T	Sem.	LP	Lehrveranstaltungs- verantwortliche
24145	Grundlagen der Automatischen Spracherkennung (S. 198)	4	W	6	A. Waibel, Stüker
24600	Multilinguale Mensch-Maschine-Kommunikation (S. 261)	4	S	6	T. Schultz, F. Putze
24298	Praktikum Automatische Spracherkennung (S. 292)	2	W	3	A. Waibel, Stüker
24103	Design und Evaluation innovativer Benutzerschnittstellen (S. 162)	2	W	3	T. Schultz, F. Putze

Erfolgskontrolle

Die Erfolgskontrolle erfolgt in Form einer mündlichen Gesamtprüfung über die gewählten Lehrveranstaltungen im Umfang von i.d.R. 45 Minuten nach § 4 Abs. 2 Nr. 2 SPO.

Für das Praktikum *Automatische Spracherkennung* muss zusätzlich ein unbenoteter Übungsschein als Erfolgskontrolle anderer Art nach § 4 Abs. 2 Nr. 3 SPO erbracht werden.

Die Modulnote ist die Note der mündlichen Prüfung.

Terminvereinbarung bitte per E-Mail an: helga.scherer@kit.edu. Es wird empfohlen, sich frühzeitig um einen Prüfungstermin zu kümmern. Geprüft wird jedes Semester während der Vorlesungszeit.

Bedingungen

Keine.

Lernziele

- Einführung in die Grundlagen der maschinellen Verarbeitung natürlicher Sprache, insbesondere in die Erkennung, Interpretation, sowie die Übersetzung gesprochener Sprache
- Theoretische Grundlagen der Sprachsignalverarbeitung
- Theoretische Grundlagen statistischer Verfahren zur Modellierung und Verarbeitung von Sprache
- Grundlagen maschineller Lernverfahren in der Sprachverarbeitung
- Beschreibung des gegenwärtigen Stands in Forschung und Entwicklung
- Zahlreiche Anwendungsbeispiele zur Veranschaulichung des Forschungsstandes
- Einschätzung des Potentials, Herausforderungen und Grenzen der Sprachverarbeitung für die Mensch-Maschine Interaktion und die zwischenmenschliche Kommunikation

Inhalt

Das Modul *Sprachverarbeitung* führt Studierende in die Grundlagen und Anwendungen der maschinellen Verarbeitung natürlicher Sprache ein, insbesondere in die automatische Erkennung und Übersetzung gesprochener Sprache. Dazu werden die Grundlagen statistischer Modellierungsverfahren beschrieben, wie sie in gegenwärtigen Systemen verwendet werden. Zahlreiche Anwendungsbeispiele moderner Hochleistungssysteme veranschaulichen den praktischen Einsatz für die Mensch-Maschine Interaktion und die zwischenmenschliche Kommunikation.

Anmerkungen

Vorlesungsfolien sowie Praktikums- und Seminarunterlagen zu den Veranstaltungen sind als pdf auf <http://csl.anthropomatik.kit.edu> verfügbar.

Aktuelle Literatur wird in den Vorlesungen, Seminaren und Praktika bekanntgegeben.

Modul: Kurven und Flächen [IW4INKUF]

Koordination: Hartmut Prautzsch
Studiengang: Informationswirtschaft (M.Sc.)
Fach: Informatik

ECTS-Punkte	Zyklus	Dauer
9	Jedes Semester	1

Lehrveranstaltungen im Modul

Nr.	Lehrveranstaltung	SWS V/Ü/T	Sem.	LP	Lehrveranstaltungs- verantwortliche
24670	Kurven und Flächen im CAD I (S. 228)	2	S	3	H. Prautzsch, Umlauf
24175	Kurven und Flächen im CAD II (S. 229)	2	W	3	H. Prautzsch
KFCAD3	Kurven und Flächen im CAD III (S. 230)	2	W/S	3	H. Prautzsch
24624	Rationale Splines (S. 317)	2	W	3	H. Prautzsch
24122	Unterteilungsalgorithmen (S. 405)	2	W	3	H. Prautzsch
	Netze und Punktwolken (S. 265)	2	W	3	H. Prautzsch
ADG	Angewandte Differentialgeometrie (S. 122)	2	W	3	H. Prautzsch
24122	Geometrische Grundlagen für die Computergraphik (S. 192)	2	W/S	3	H. Prautzsch

Erfolgskontrolle

Die Erfolgskontrolle erfolgt in Form einer mündlichen Gesamtprüfung im Umfang von i.d.R. 40 - 60 Minuten nach § 4 Abs. 2 Nr. 2 SPO.

Die Modulnote ist die Note der mündlichen Prüfung.

Bedingungen

Keine.

Lernziele

In diesem Modul werden Techniken und Algorithmen vermittelt, die zur Darstellung, Generierung, Rekonstruktion, Modifizierung, Animierung und Analyse von Freiformgeometrie (Kurven, Flächen und Körper) in verschiedenen Anwendungsgebieten eingesetzt werden. Das Ziel besteht in dem Erlernen solcher Verfahren, ihrer geometrischen und mathematischen Grundlagen und Zusammenhänge sowie ihrer algorithmischen und numerischen Eigenschaften und Besonderheiten.

Außerdem soll dieses Modul den Hörer in die Lage versetzen, typische Anwendungsaufgaben und insbesondere eine Masterarbeit in diesem Gebiet erfolgreich bearbeiten zu können.

Inhalt

In diesem Modul werden Techniken und Algorithmen vermittelt, die zur Darstellung, Generierung, Rekonstruktion, Modifizierung, Animierung und Analyse von Freiformgeometrie (Kurven, Flächen und Körper) in verschiedenen Anwendungsgebieten eingesetzt werden.

Anmerkungen

Die Lehrveranstaltungen in diesem Modul werden unregelmäßig angeboten, die Prüfbarkeit in einem Jahr ist aber immer gewährleistet, siehe <http://i33www.ira.uka.de/pages/Lehre/VertiefungsgebietComputergraphik.html>.

Modul: Algorithmen der Computergraphik [IW4INACG]

Koordination: Hartmut Prautzsch
Studiengang: Informationswirtschaft (M.Sc.)
Fach: Informatik

ECTS-Punkte	Zyklus	Dauer
9	Jedes Semester	1

Lehrveranstaltungen im Modul

Nr.	Lehrveranstaltung	SWS V/Ü/T	Sem.	LP	Lehrveranstaltungs- verantwortliche
24670	Kurven und Flächen im CAD I (S. 228)	2	S	3	H. Prautzsch, Umlauf
24175	Kurven und Flächen im CAD II (S. 229)	2	W	3	H. Prautzsch
	Netze und Punktwolken (S. 265)	2	W	3	H. Prautzsch
24884	Praktikum Geometrisches Modellieren (S. 294)	2	S	3	H. Prautzsch, Diziol
24173	Medizinische Simulationssysteme I (S. 250)	2	W	3	R. Dillmann, Röhl, Speidel
24676	Medizinische Simulationssysteme II (S. 251)	2	S	3	R. Dillmann, Unterhinninghofen, Suwelack
24122	Geometrische Grundlagen für die Computergraphik (S. 192)	2	W/S	3	H. Prautzsch
24169	Automatische Sichtprüfung und Bildverarbeitung (S. 130)	4	W	6	J. Beyerer

Erfolgskontrolle

Die Erfolgskontrolle erfolgt in Form einer mündlichen Gesamtprüfung über die Vorlesungen und das Praktikum im Umfang von i.d.R. 45 Minuten nach § 4 Abs. 2 Nr. 2 SPO.

Praktikum: Zusätzlich ist das Bestehen eines unbenoteten Scheins (Erfolgskontrolle anderer Art nach § 4 Abs. 2 Nr. 3 SPO) erforderlich.

Die Gesamtnote des Moduls wird aus den mit LP gewichteten Teilnoten gebildet und nach der ersten Kommastelle abgeschnitten.

Bedingungen

Keine.

Lernziele

Erlangen fundierte Kenntnisse im Bereich der Geometrischen Modellierung in den Anwendungsbereichen CAD/CAGD und Medizinische Simulation.

Inhalt**Anmerkungen**

Die Lehrveranstaltungen in diesem Modul werden unregelmäßig angeboten, die Prüfbarkeit in einem Jahr ist aber immer gewährleistet, siehe <http://i33www.ira.uka.de/pages/Lehre/VertiefungsgebietComputergraphik.html>.

Das Seminar *Geometrieverarbeitung* wird ab dem WS 10/11 in diesem Modul nicht mehr angeboten. Prüfungen werden noch bis WS 11/12 angeboten.

Die Vorlesung *Einführung in die Computergraphik* wird ab dem WS 10/11 in diesem Modul nicht mehr angeboten. Prüfungen werden noch bis WS 11/12 angeboten.

Die Vorlesung *Graphisch-geometrische Algorithmen* wird ab dem WS 10/11 in diesem Modul nicht mehr angeboten. Prüfungen werden noch bis WS 11/12 angeboten.

Modul: Grundlagen und Anwendungen der IT-Sicherheit [IW4INGAS]

Koordination: Jörn Müller-Quade
Studiengang: Informationswirtschaft (M.Sc.)
Fach: Informatik

ECTS-Punkte	Zyklus	Dauer
8	Jedes 2. Semester, Sommersemester	1

Lehrveranstaltungen im Modul

Nr.	Lehrveranstaltung	SWS V/Ü/T	Sem.	LP	Lehrveranstaltungs- verantwortliche
24941	Sicherheit (S. 358)	3/1	S	6	J. Müller-Quade
SemiKryp2	Seminar aus der Kryptographie (S. 329)	2	W/S	2	J. Müller-Quade

Erfolgskontrolle

Die Erfolgskontrolle zu Sicherheit [24941] erfolgt in Form einer schriftlichen Prüfung nach § 4, Abs. 2, Nr. 1 SPO im Umfang von i.d.R. 60 Minuten.

Die Erfolgskontrolle zu Seminar aus der Kryptographie [SemiKryp2] erfolgt durch Ausarbeiten einer schriftlichen Seminararbeit sowie der Präsentation derselben als Erfolgskontrolle anderer Art nach § 4 Abs. 2 Nr. 3 SPO. Die Note setzt sich aus den benoteten und gewichteten Erfolgskontrollen (in der Regel 50 % Seminararbeit, 50 % Präsentation) zusammen. Das Seminar kann in diesem Modul mit 2 LP belegt werden. Dies ist vorab mit dem Prüfer abzuklären.

Die Gesamtnote des Moduls wird aus den mit Leistungspunkten gewichteten Noten der Teilprüfungen gebildet und nach der ersten Nachkommastelle abgeschnitten.

Bedingungen

Keine.

Lernziele

Der/Die Studierende

- kennt die grundlegenden Sicherheitsmechanismen aus der Computersicherheit,
- versteht und erklärt die Mechanismen der Computersicherheit,
- liest und versteht aktuelle wissenschaftliche Artikel,
- beurteilt die Sicherheit gegebener Verfahren und erkennt Gefahren,
- wendet Mechanismen der Computersicherheit in neuem Umfeld an.
- setzt sich im Rahmen des Seminars mit einem abgegrenzten Problem im Bereich der Kryptographie auseinander,
- analysiert und diskutiert thematisch den einzelnen Disziplinen zugeordnete Problemstellungen im Rahmen der Veranstaltungen und in der abschließenden Seminararbeit,
- erörtert, präsentiert und verteidigt fachspezifische Argumente innerhalb einer vorgegebenen Aufgabenstellung,
- organisiert die Erarbeitung der abschließenden Seminararbeiten weitestgehend selbstständig.

Inhalt

- Theoretische und praktische Aspekte der Computersicherheit
- Erarbeitung von Schutzzielen und Klassifikation von Bedrohungen
- Vorstellung und Vergleich verschiedener formaler Access-Control-Modelle
- Formale Beschreibung von Authentifikationssystemen, Vorstellung und Vergleich verschiedener Authentifikationsmethoden (Kennworte, Biometrie, Challenge-Response-Protokolle)
- Analyse typischer Schwachstellen in Programmen und Web-Applikationen sowie Erarbeitung geeigneter Schutzmaßnahmen/Vermeidungsstrategien
- Einführung in Schlüsselmanagement und Public-Key-Infrastrukturen
- Vorstellung und Vergleich gängiger Sicherheitszertifizierungen
- Blockchiffren, Hashfunktionen, elektronische Signatur, Public-Key-Verschlüsselung bzw. digitale Signatur (RSA, ElGamal) sowie verschiedene Methoden des Schlüsselaustauschs (z.B. Diffie-Hellman)
- Einführung in beweisbare Sicherheit mit einer Vorstellung der grundlegenden Sicherheitsbegriffe (wie IND-CCA)
- Darstellung von Kombinationen kryptographischer Bausteine anhand aktuell eingesetzter Protokolle wie Secure Shell (SSH) und Transport Layer Security (TLS)

Modul: Parallelverarbeitung [IW4INPV]

Koordination: Wolfgang Karl
Studiengang: Informationswirtschaft (M.Sc.)
Fach: Informatik

ECTS-Punkte	Zyklus	Dauer
9	Jedes Semester	1

Lehrveranstaltungen im Modul

Nr.	Lehrveranstaltung	SWS V/Ü/T	Sem.	LP	Lehrveranstaltungs- verantwortliche
24161	Mikroprozessoren II (S. 252)	2	W	3	W. Karl
24117	Heterogene parallele Rechensysteme (S. 201)	2	W	3	W. Karl
24660	Softwareentwicklung für moderne, parallele Plattformen (S. 367)	2	S	3	V. Pankratius, W. Tichy, Frank Otto
24112	Multikern-Rechner und Rechnerbündel (S. 260)	2	W	3	V. Pankratius
24606	Modelle der Parallelverarbeitung (S. 254)	3	S	5	T. Worsch
24622	Algorithmen in Zellularautomaten (S. 117)	2/1	S	3	T. Worsch
24293/24649	Praxis der Multikern-Programmierung: Werkzeuge, Modelle, Sprachen (S. 302)	4	W/S	6	V. Pankratius

Erfolgskontrolle

Die Erfolgskontrolle über die belegten Vorlesungen und Praktika erfolgt i.d.R. in Form einer mündlichen Gesamtprüfung im Umfang von i.d.R. 60 Minuten nach § 4 Abs. 2 Nr. 2 SPO.

Für die Vorlesung *Praxis der Multikern-Programmierung: Werkzeuge, Modelle, Sprachen* [24293] erfolgt die Erfolgskontrolle als benotete Erfolgskontrolle anderer Art nach § 4 Abs. 2 Nr. 3 SPO. Die Erfolgskontrolle wird in der LV-Beschreibung genauer erläutert.

Bedingungen

Die Vorlesung *Praxis der Multikern-Programmierung* kann nicht im Studiengang Informationswirtschaft geprüft werden.

Lernziele**Inhalt****Anmerkungen**

Die Lehrveranstaltung *Multikernpraktikum* wird nicht mehr angeboten.

Modul: Web Engineering [IW4INWEBE]

Koordination: Wilfried Juling
Studiengang: Informationswirtschaft (M.Sc.)
Fach: Informatik

ECTS-Punkte	Zyklus	Dauer
4	Jedes 2. Semester, Wintersemester	1

Lehrveranstaltungen im Modul

Nr.	Lehrveranstaltung	SWS V/Ü/T	Sem.	LP	Lehrveranstaltungs- verantwortliche
24124	Web Engineering (S. 418)	2/0	W	4	M. Nußbaumer

Erfolgskontrolle

Die Erfolgskontrolle erfolgt in Form einer mündlichen Prüfung im Umfang von i.d.R. 20 Minuten nach § 4 Abs. 2 Nr. 2 der SPO. Die Modulnote ist die Note der mündlichen Prüfung.

Bedingungen

Keine.

Lernziele

- Der Studierende soll die Grundbegriffe des Web Engineering erlernen und in aktuelle Methoden und Techniken eingeführt werden.
- Studierende eignen sich Wissen über aktuelle Web-Technologien an und erlernen Grundkenntnisse zum eigenständigen Anwendungsentwurf und Management von Web-Projekten im praxisnahen Umfeld.
- Studierende erlernen praktische Methoden zur Analyse von Standards und Technologien im Web. Die Arbeit und der Umgang mit wissenschaftlichen Texten und Standard-Spezifikationen in englischer Fachsprache werden in besonderem Maße gefördert.
- Die Studierenden können Probleme und Anforderungen im Bereich des Web Engineering analysieren, strukturieren und beschreiben.

Inhalt

Das Modul gibt eine Einführung in die Disziplin Web Engineering. Im Vordergrund stehen Vorgehensweisen und Methoden, die zu einer systematischen Konstruktion webbasierter Anwendungen und Systeme führen. Auf dedizierte Phasen und Aspekte der Lebenszyklen von Web-Anwendungen wird ebenfalls eingegangen. Dabei wird das Phänomen „Web“ aus unterschiedlichen Perspektiven, wie der des Web Designers, Analysten, Architekten oder Ingenieurs, betrachtet und Methoden zum Umgang mit Anforderungen, Web Design, Architektur, Entwicklung und Management werden diskutiert. Es werden Verfahren zur systematischen Konstruktion von Web-Anwendungen und agilen Systemen vermittelt, die wichtige Bereiche, wie Anforderungsanalyse, Konzepterstellung, Entwurf, Entwicklung, Testen sowie Betrieb, Wartung und Evolution als integrale Bestandteile behandeln. Darüber hinaus demonstrieren Beispiele die Notwendigkeit einer agilen Ausrichtung von Teams, Prozessen und Technologien.

Modul: Service Technology [IW4INAIFB1]

Koordination: Stefan Tai
Studiengang: Informationswirtschaft (M.Sc.)
Fach: Informatik

ECTS-Punkte	Zyklus	Dauer
9	Jedes Semester	1

Lehrveranstaltungen im Modul

Nr.	Lehrveranstaltung	SWS V/Ü/T	Sem.	LP	Lehrveranstaltungs- verantwortliche
25770	Service Oriented Computing 1 (S. 356)	2/1	W	5	S. Tai
25772	Service Oriented Computing 2 (S. 357)	2/1	S	5	S. Tai, R. Studer
25820	Praktikum Web Services (S. 299)	2	W	4	S. Tai, R. Studer, G. Satzger, C. Zirpins

Erfolgskontrolle

Die Modulprüfung erfolgt in Form von Teilprüfungen, mit denen in Summe die Mindestanforderungen an LP erfüllt wird. Die Teilprüfungen werden bei jeder Lehrveranstaltung beschrieben. Die Gesamtnote des Moduls wird aus den mit LP gewichteten Noten der Teilprüfungen gebildet und auf eine Nachkommastelle kaufmännisch gerundet.

Bedingungen

Keine.

Lernziele

Der/die Studierende

- kennt Methoden und Technologien zur softwaretechnische Umsetzung dienstorientierter Architekturen,
- strukturiert, konzeptioniert und entwickelt moderne, zumeist Web-basierte dienstorientierte Systeme für Unternehmen als auch für Unternehmensnetzwerke,
- kennt die existierenden Standards.

Inhalt

Die Lehrveranstaltungen dieses Moduls vermitteln in verschiedenen technischen Bereichen Kenntnisse über die Konzepte, den Entwurf und die Implementierung einer dienstorientierten Architektur. Dabei werden verschiedene Aspekte betrachtet:

- Es werden grundlegende Konzepte eines dienstorientierten Systems vorgestellt und die Unterschiede zur herkömmlichen Softwareentwicklung aufgezeigt.
- Es werden Technologien zur Umsetzung einer dienstorientierten Architektur vorgestellt. Diese umfassen technische Standards im Bereich Web Services und eine Übersicht über existierende Entwicklungsmethodologien und -werkzeuge.
- Es werden Technologien zur Verbesserung der Zusammenarbeit zwischen Dienstnehmer und Dienstgeber vorgestellt und Anwendungsfälle für deren Einsatz aufgezeigt.
- Es werden Konzepte und Technologien für die verteilte Bereitstellung hochskalierbarer Web Services vorgestellt.

Weitere Details zu den Lehrveranstaltungen finden sich unter <http://www.aifb.uni-karlsruhe.de/Lehre/>.

Modul: Cloud Computing [IW4INAIFB2]

Koordination: Stefan Tai
Studiengang: Informationswirtschaft (M.Sc.)
Fach: Informatik

ECTS-Punkte	Zyklus	Dauer
8	Jedes Semester	1

Lehrveranstaltungen im Modul

Nr.	Lehrveranstaltung	SWS V/Ü/T	Sem.	LP	Lehrveranstaltungs- verantwortliche
25776	Cloud Computing (S. 140)	2/1	W	5	S. Tai, Kunze
SemAIFB5	Seminar eOrganization (S. 336)	2/0	S	3	S. Tai
25820	Praktikum Web Services (S. 299)	2	W	4	S. Tai, R. Studer, G. Satzger, C. Zirpins

Erfolgskontrolle

Die Modulprüfung erfolgt in Form von Teilprüfungen, mit denen in Summe die Mindestanforderungen an LP erfüllt wird. Die Teilprüfungen werden bei jeder Lehrveranstaltung beschrieben. Die Gesamtnote des Moduls wird aus den mit LP gewichteten Noten der Teilprüfungen gebildet und auf eine Nachkommastelle kaufmännisch gerundet.

Bedingungen

Keine.

Lernziele

Der Student/die Studentin erwirbt fundierte Kenntnisse des Cloud Computing durch das Studium von Grundlagen sowie weiterführender theoretischer oder praktischer Kurse.

Inhalt

Theorie und Praxis des Cloud Computing.
 Siehe auch die Beschreibung der Lehrveranstaltungen.

Modul: Web Service Engineering [IW4INAIFB3]

Koordination: Stefan Tai
Studiengang: Informationswirtschaft (M.Sc.)
Fach: Informatik

ECTS-Punkte 8	Zyklus Jedes Semester	Dauer 1
-------------------------	---------------------------------	-------------------

Lehrveranstaltungen im Modul

Nr.	Lehrveranstaltung	SWS V/Ü/T	Sem.	LP	Lehrveranstaltungs- verantwortliche
25774	Web Service Engineering (S. 419)	2/1	S	5	C. Zirpins
SemAIFB5	Seminar eOrganization (S. 336)	2/0	S	3	S. Tai
25820	Praktikum Web Services (S. 299)	2	W	4	S. Tai, R. Studer, G. Satzger, C. Zirpins

Erfolgskontrolle

Die Modulprüfung erfolgt in Form von Teilprüfungen, mit denen in Summe die Mindestanforderungen an LP erfüllt wird. Die Teilprüfungen werden bei jeder Lehrveranstaltung beschrieben. Die Gesamtnote des Moduls wird aus den mit LP gewichteten Noten der Teilprüfungen gebildet und auf eine Nachkommastelle kaufmännisch gerundet.

Bedingungen

Keine.

Lernziele

Der Student/die Studentin erwirbt fundierte Kenntnisse des Web Service Engineering durch das Studium von Grundlagen sowie weiterführender theoretischer oder praktischer Kurse.

Inhalt

Theorie und Praxis des Web service engineering.
 Siehe auch die Beschreibung der Lehrveranstaltungen.

Modul: Web Data Management [IW4INAIFB4]

Koordination: Rudi Studer
Studiengang: Informationswirtschaft (M.Sc.)
Fach: Informatik

ECTS-Punkte	Zyklus	Dauer
9	Jedes Semester	1

Lehrveranstaltungen im Modul

Nr.	Lehrveranstaltung	SWS V/Ü/T	Sem.	LP	Lehrveranstaltungs- verantwortliche
25748	Semantic Web Technologies I (S. 325)	2/1	W	5	R. Studer, S. Rudolph, A. Harth
25750	Semantic Web Technologies II (S. 326)	2/1	S	5	S. Agarwal, S. Grimm, E. Simperl, A. Harth
25776	Cloud Computing (S. 140)	2/1	W	5	S. Tai, Kunze
25070p	Praktikum Angewandte Informatik (S. 290)	2	W/S	4	A. Oberweis, H. Schmeck, D. Seese, R. Studer, S. Tai

Erfolgskontrolle

Die Modulprüfung erfolgt in Form von Teilprüfungen über die gewählten Lehrveranstaltung des Moduls, mit denen in Summe die Mindestanforderung an Leistungspunkten erfüllt ist.

Die Erfolgskontrolle zu den Vorlesungen erfolgt in Form einer schriftlichen Prüfung im Umfang von 60 Minuten nach § 4 Abs. 2 Nr. 1 SPO.

Die Erfolgskontrolle zum Seminar erfolgt benotet als Erfolgskontrolle anderer Art nach § 4 Abs. 2 Nr. 3 SPO.

Die Gesamtnote des Moduls wird aus den mit LP gewichteten Teilnoten gebildet und nach der ersten Kommastelle abgeschnitten.

Bedingungen

Die Veranstaltung *Semantic Web Technologies II* [25750] ist Pflicht im Modul und muss geprüft werden.

Lernziele

Der/die Studierende

- entwickelt Ontologien für Semantische Webtechnologien und wählt dazu geeignete Repräsentationssprachen aus,
- kann Daten und Anwendungen mittels einer Cloud-basierten Infrastruktur bereitstellen,
- transferiert die Methoden und Technologien semantischer Webtechnologien und des Cloud Computing auf neue Anwendungsgebiete,
- bewertet das Potential semantischer Webtechnologien und der Cloud Computing Ansätze für neue Anwendungsbereiche.

Inhalt

Im Modul Web Data Management werden Grundlagen, Methoden und Anwendungen für intelligente Systeme im World Wide Web behandelt. Grundlegend sind dafür Cloud Services für die dezentrale, skalierbare Bereitstellung von Daten und Anwendungen sowie Methoden des Semantic Web, die auf der Beschreibung von Daten und Services durch Metadaten in der Form von sogenannten Ontologien beruhen.

Formale Grundlagen und praktische Aspekte wie Wissensmodellierung und verfügbare Tools für Repräsentationssprachen für Ontologien werden detailliert behandelt. Methoden zur Realisierung intelligenter Systeme im World Wide Web werden vermittelt und Anwendungen wie z.B. in den Bereichen Web 2.0 oder Service Science werden besprochen und evaluiert.

Desweiteren wird die Anwendung moderner Cloud Technologien zur Nutzung von Software und Hardware als Service über das Internet eingeführt. Cloud Technologien erlauben die effiziente Ausführung von Anwendungen auf verteilten Rechnerclustern und ermöglichen hohe Skalierbarkeit sowie neuartige Geschäftsmodelle im Internet.

Modul: Intelligente Systeme und Services [IW4INAIFB5]

Koordination: Rudi Studer
Studiengang: Informationswirtschaft (M.Sc.)
Fach: Informatik

ECTS-Punkte 9	Zyklus Jedes Semester	Dauer 1
-------------------------	---------------------------------	-------------------

Lehrveranstaltungen im Modul

Nr.	Lehrveranstaltung	SWS V/Ü/T	Sem.	LP	Lehrveranstaltungs- verantwortliche
25742	Knowledge Discovery (S. 219)	2/1	W	5	R. Studer
25762	Intelligente Systeme im Finance (S. 211)	2/1	S	5	D. Seese
25772	Service Oriented Computing 2 (S. 357)	2/1	S	5	S. Tai, R. Studer
25860sem	Spezialvorlesung Wissensmanagement (S. 374)	2/1	W/S	5	R. Studer
25702	Algorithms for Internet Applications (S. 119)	2/1	W	5	H. Schmeck
25724	Datenbanksysteme und XML (S. 158)	2/1	W	5	A. Oberweis
25070p	Praktikum Angewandte Informatik (S. 290)	2	W/S	4	A. Oberweis, H. Schmeck, D. Seese, R. Studer, S. Tai

Erfolgskontrolle

Die Modulprüfung erfolgt in Form von Teilprüfungen über die gewählten Lehrveranstaltung des Moduls, mit denen in Summe die Mindestanforderung an Leistungspunkten erfüllt ist.

Die Erfolgskontrolle zu den Vorlesungen erfolgt in Form einer schriftlichen Prüfung im Umfang von 1 h nach § 4 Abs. 2 Nr. 1 SPO.

Die Bewertung des Seminars erfolgt benotet als Erfolgskontrolle anderer Art nach § 4 Abs. 2 Nr. 3 SPO.

Die Gesamtnote des Moduls wird aus den mit LP gewichteten Teilnoten gebildet und nach der ersten Kommastelle abgeschnitten.

Bedingungen

Keine.

Lernziele

Die Studierenden

- kennen verschiedene maschinelle Verfahren zum überwachten als auch zum unüberwachten Erlernen von Wissen,
- identifizieren die Vor- und Nachteile der verschiedenen Lernverfahren,
- wenden die erlernten maschinellen Lernverfahren in spezifische Szenarien an,
- vergleichen die praktische Einsetzbarkeit der Methoden und Algorithmen mit alternativen Ansätzen.

Inhalt

Als lernende Systeme versteht man im weiteren Sinne biologische Organismen und künstliche Systeme, die durch die Verarbeitung äußerer Einflüsse ihr Verhalten verändern können. In der Informatik stehen hierbei maschinelle Lernverfahren im Zentrum der Betrachtung, die auf symbolischen, statistischen und neuronalen Ansätzen beruhen.

In diesem Module werden die wichtigsten maschinellen Lernverfahren eingeführt und ihr Einsatz im Bezug auf verschiedene Informationsquellen wie Daten, Texte und Bilder aufgezeigt. Dabei wird insbesondere auf Verfahren zur Wissensgewinnung mittels Data und Text Mining, naturanaloge Lernverfahren sowie die Anwendung maschineller Lernverfahren im Bereich Finance eingegangen.

Modul: Semantische Technologien [IW4INAIFB6]

Koordination: Rudi Studer
Studiengang: Informationswirtschaft (M.Sc.)
Fach: Informatik

ECTS-Punkte	Zyklus	Dauer
8	Jedes Semester	1

Lehrveranstaltungen im Modul

Nr.	Lehrveranstaltung	SWS V/Ü/T	Sem.	LP	Lehrveranstaltungs- verantwortliche
25750	Semantic Web Technologies II (S. 326)	2/1	S	5	S. Agarwal, S. Grimm, E. Simperl, A. Harth
25070s	Seminar Angewandte Informatik (S. 328)	2	W/S	3	A. Oberweis, H. Schmeck, D. Seese, R. Studer, S. Tai

Erfolgskontrolle

Die Modulprüfung erfolgt in Form von Teilprüfungen über die gewählten Lehrveranstaltung des Moduls, mit denen in Summe die Mindestanforderung an Leistungspunkten erfüllt ist.

Die Erfolgskontrolle zu den Vorlesungen erfolgt in Form einer schriftlichen Prüfung im Umfang von 60 Minuten nach § 4 Abs. 2 Nr. 1 SPO.

Die Erfolgskontrolle zum Seminar erfolgt benotet als Erfolgskontrolle anderer Art nach § 4 Abs. 2 Nr. 3 SPO.

Die Gesamtnote des Moduls wird aus den mit LP gewichteten Teilnoten gebildet und nach der ersten Kommastelle abgeschnitten.

Bedingungen

Keine.

Lernziele**Inhalt**

Modul: Ubiquitous Computing [IW4INAIFB7]

Koordination: Hartmut Schmeck
Studiengang: Informationswirtschaft (M.Sc.)
Fach: Informatik

ECTS-Punkte 9	Zyklus Jedes Semester	Dauer 1
-------------------------	---------------------------------	-------------------

Lehrveranstaltungen im Modul

Nr.	Lehrveranstaltung	SWS V/Ü/T	Sem.	LP	Lehrveranstaltungs- verantwortliche
24146	Ubiquitäre Informationstechnologien (S. 401)	2/0	W	4	M. Beigl
25702	Algorithms for Internet Applications (S. 119)	2/1	W	5	H. Schmeck
25704	Organic Computing (S. 277)	2/1	S	5	H. Schmeck, S. Mostaghim
24149	Netzwerk- und IT-Sicherheitsmanagement (S. 267)	2/1	W	5	H. Hartenstein
24146p	Praktikum Ubiquitous Computing (S. 296)	2/0	W/S	4	H. Schmeck

Erfolgskontrolle

Die Modulprüfung erfolgt in Form von Teilprüfungen über die gewählten Lehrveranstaltungen des Moduls, mit denen die Mindestanforderung an LP erfüllt wird. Die Erfolgskontrolle wird bei jeder Lehrveranstaltung beschrieben. Die Gesamtnote des Moduls wird aus den mit LP gewichteten Teilnoten gebildet und nach der ersten Kommastelle abgeschnitten.

Bedingungen

Die Lehrveranstaltung *Ubiquitäre Informationstechnologien* [24146] muss geprüft werden.

Lernziele**Inhalt**

Modul: Organic Computing [IW4INAIFB8]

Koordination: Hartmut Schmeck
Studiengang: Informationswirtschaft (M.Sc.)
Fach: Informatik

ECTS-Punkte	Zyklus	Dauer
9	Jedes Semester	1

Lehrveranstaltungen im Modul

Nr.	Lehrveranstaltung	SWS V/Ü/T	Sem.	LP	Lehrveranstaltungs- verantwortliche
25704	Organic Computing (S. 277)	2/1	S	5	H. Schmeck, S. Mostaghim
25706	Naturinspirierte Optimierungsverfahren (S. 264)	2/1	W	5	S. Mostaghim, P. Shukla
25700sp	Spezialvorlesung Effiziente Algorithmen (S. 373)	2/1	W/S	5	H. Schmeck
25760	Complexity Management (S. 142)	2/1	S	5	D. Seese
25070p	Praktikum Angewandte Informatik (S. 290)	2	W/S	4	A. Oberweis, H. Schmeck, D. Seese, R. Studer, S. Tai

Erfolgskontrolle

Die Modulprüfung erfolgt in Form von Teilprüfungen über die gewählten Lehrveranstaltungen des Moduls, mit denen die Mindestanforderung an LP erfüllt wird. Die Erfolgskontrolle wird bei jeder Lehrveranstaltung beschrieben.

Die Gesamtnote des Moduls wird aus den mit LP gewichteten Teilnoten gebildet und nach der ersten Kommastelle abgeschnitten.

Bedingungen

Die Lehrveranstaltung *Organic Computing* [25704] ist Pflicht im Modul und muss geprüft werden.

Lernziele**Inhalt**

Modul: Entwicklung betrieblicher Informationssysteme [IW4INAIFB11]

Koordination: Andreas Oberweis
Studiengang: Informationswirtschaft (M.Sc.)
Fach: Informatik

ECTS-Punkte 9	Zyklus Jedes Semester	Dauer 1
-------------------------	---------------------------------	-------------------

Lehrveranstaltungen im Modul

Nr.	Lehrveranstaltung	SWS V/Ü/T	Sem.	LP	Lehrveranstaltungs- verantwortliche
25724	Datenbanksysteme und XML (S. 158)	2/1	W	5	A. Oberweis
25791	Anforderungsanalyse und -management (S. 121)	2/0	W	4	R. Kneuper
25764	Management von IT-Komplexität (S. 236)	2/1	W	5	D. Seese, Kreidler
25774	Web Service Engineering (S. 419)	2/1	S	5	C. Zirpins
25735	Dokumentenmanagement und Groupwaresysteme (S. 163)	2	S	4	S. Klink
25788	Strategisches Management der betrieblichen Informationsverarbeitung (S. 393)	2/1	S	5	T. Wolf
25760	Complexity Management (S. 142)	2/1	S	5	D. Seese
25784	Management von Informatik-Projekten (S. 235)	2/1	S	5	R. Schätzle
SBI	Spezialvorlesung Betriebliche Informationssysteme (S. 372)	2/1	W/S	5	A. Oberweis
25070p	Praktikum Angewandte Informatik (S. 290)	2	W/S	4	A. Oberweis, H. Schmeck, D. Seese, R. Studer, S. Tai
26458	Computational Economics (S. 144)	2/1	W	4,5	S. Caton, P. Shukla

Erfolgskontrolle

Die Modulprüfung erfolgt in Form von Teilprüfungen über die gewählten Lehrveranstaltungen des Moduls, mit denen die Mindestanforderung an LP erfüllt wird.

Die Erfolgskontrolle zu den Vorlesungen erfolgt in Form einer schriftlichen Prüfung im Umfang von 60 Minuten.

Die Gesamtnote des Moduls wird aus den mit LP gewichteten Teilnoten gebildet und nach der ersten Kommastelle abgeschnitten.

Bedingungen

Die Kernvorlesung *Datenbanksysteme und XML* [25724] muss belegt werden.

Lernziele

Die Studierenden

- beschreiben die Anforderungen und Grenzen verteilter Informationssysteme,
- wenden Methoden zur Sicherung der Konsistenz verteilter Daten und zum fehlerfreien Betrieb verteilter Datenbanken an,
- wählen Konzepte der Gestaltung und des Einsatzes von Algorithmen in vernetzten Systemen aus und setzen diese ein,
- können die Methoden des IT-Projektmanagements passend zu Projektphase und Projektkontext anwenden,
- modellieren und alaysieren Informationssysteme und bewerten Entwurfsalternativen systematisch.

Inhalt

Das Informationssystem eines Unternehmens umfasst die gesamte Infrastruktur der Informationsspeicherung und -verarbeitung. In diesen Bereich fallen insbesondere der Entwurf und das Management von Datenbanken, die informationstechnische Unterstützung von Geschäftsprozessen sowie die strategische Informatikplanung und -organisation.

Durch die weltweite Vernetzung und die fortschreitende geographische Verteilung von Unternehmen sowie die zunehmende Bedeutung von eCommerce-Anwendungen hat der Einsatz verteilter Informationssysteme deutlich an Bedeutung gewonnen. In diesem Modul werden Konzepte und Methoden zum Entwurf und Einsatz dieser Informationssysteme gelehrt.

Anmerkungen

Das Modul wird in dieser Form im WS 2010/11 erstmalig angeboten und ersetzt die Module "eCollaboration" und "Entwicklung verteilter betrieblicher Informationssysteme" in der alten Form. Studierende, die noch die alten Module belegt haben, können diese noch in der ursprünglichen Form abschließen oder auf Antrag beim Prüfungsausschuss auf das neue Modul umgebucht werden.

5.6 Recht

Modul: Recht des Geistigen Eigentums [IW4JURA4]

Koordination: Thomas Dreier
Studiengang: Informationswirtschaft (M.Sc.)
Fach: Recht

ECTS-Punkte	Zyklus	Dauer
9	Jedes Semester	1

Lehrveranstaltungen im Modul

Nr.	Lehrveranstaltung	SWS V/Ü/T	Sem.	LP	Lehrveranstaltungs- verantwortliche
24812	Internetrecht (S. 218)	2/0	S	3	T. Dreier
24121	Urheberrecht (S. 406)	2/0	W	3	T. Dreier
24574	Patentrecht (S. 282)	2/0	S	3	N.N.
24136/24609	Markenrecht (S. 238)	2/0	W/S	3	Y. Matz, P. Sester
24583	Vertragsgestaltung im EDV-Bereich (S. 415)	2/0	S	3	M. Bartsch
24815	Grundlagen des Patentrechts (S. 199)	2/0	W/S	3	K. Melullis
24357	Seminar: Software-Patente (S. 352)	2	W	4	R. Reussner, M. Kuperberg, K. Melullis

Erfolgskontrolle

Die Modulprüfung erfolgt in Form von Teilprüfungen, mit denen in Summe die Mindestanforderung an LP erfüllt wird. Die Teilprüfungen werden bei jeder Lehrveranstaltung beschrieben. Die Gesamtnote des Moduls wird aus den mit LP gewichteten Noten der Teilprüfungen gebildet und nach der ersten Nachkommastelle abgeschnitten.

Bedingungen

Keine.

Lernziele

Der/die Studierende

- besitzt detaillierte Kenntnisse in den hauptsächlichen Rechten des geistigen Eigentums,
- analysiert und bewertet komplexere Sachverhalte und führt sie einer rechtlichen Lösung zu,
- setzt die rechtlichen Grundlagen in Verträge über die Nutzung geistigen Eigentums um und löst komplexere Verletzungsfälle,
- kennt und versteht die Grundzüge der registerrechtlichen Anmeldeverfahren und hat einen weitreichenden Überblick über die durch das Internet aufgeworfenen Rechtsfragen
- analysiert, bewertet und evaluiert entsprechende Rechtsfragen unter einem rechtlichem, einem informationstechnischen, wirtschaftswissenschaftlichen und rechtspolitischen Blickwinkel.

Inhalt

Modul: Recht der Wirtschaftsunternehmen [IW4JURA5]

Koordination: Peter Sester
Studiengang: Informationswirtschaft (M.Sc.)
Fach: Recht

ECTS-Punkte	Zyklus	Dauer
9	Jedes Semester	1

Lehrveranstaltungen im Modul

Nr.	Lehrveranstaltung	SWS V/Ü/T	Sem.	LP	Lehrveranstaltungs- verantwortliche
24650	Vertiefung im Privatrecht (S. 413)	2/0	S	3	P. Sester
24671	Vertragsgestaltung (S. 414)	2/0	S	3	P. Sester
24167	Arbeitsrecht I (S. 124)	2	W	3	A. Hoff
24668	Arbeitsrecht II (S. 125)	2	S	3	A. Hoff
24168	Steuerrecht I (S. 383)	2/0	W	3	D. Dietrich
24646	Steuerrecht II (S. 384)	2/0	S	3	D. Dietrich

Erfolgskontrolle

Die Modulprüfung erfolgt in Form von Teilprüfungen, mit denen in Summe die Mindestanforderung an LP erfüllt wird. Die Teilprüfungen werden bei jeder Lehrveranstaltung beschrieben. Die Gesamtnote des Moduls wird aus den mit LP gewichteten Noten der Teilprüfungen gebildet und nach der ersten Nachkommastelle abgeschnitten.

Bedingungen

Keine.

Empfehlungen

Für die Veranstaltungen

- *Vertiefung in Privatrecht* [24650]
- *Vertragsgestaltung* [24671]

werden Kenntnisse im Privatrecht vorausgesetzt, wie sie in den Veranstaltungen *BGB für Anfänger* [24012], *BGB für Fortgeschrittene* [24504] und *Handels- und Gesellschaftsrecht* [24011] vermittelt werden.

Lernziele

Der/die Studierende

- besitzt vertiefte Kenntnisse insbesondere im deutschen Gesellschaftsrecht, im Handelsrecht sowie im Bürgerlichen Recht,
- analysiert, bewertet und löst komplexere rechtliche und wirtschaftliche Zusammenhänge und Probleme,
- verfügt über solide Kenntnisse im Individualarbeitsrecht, im Kollektivarbeitsrecht und im Betriebsverfassungsrecht, ordnet arbeitsvertragliche Regelungen ein und bewertet diese kritisch,
- erkennt die Bedeutung der Tarifparteien innerhalb der Wirtschaftsordnung und verfügt über differenzierte Kenntnisse des Arbeitskampfrechts und des Arbeitnehmerüberlassungsrecht sowie des Sozialrechts,
- besitzt detaillierte Kenntnisse im nationalen Ertrags- und Unternehmenssteuerrecht und ist in der Lage, sich wissenschaftlich mit den steuerrechtlichen Vorschriften auseinanderzusetzen und schätzt die Wirkung dieser Vorschriften auf unternehmerische Entscheidung ein.

Inhalt

Modul: Öffentliches Wirtschaftsrecht [IW4JURA6]

Koordination: Indra Spiecker genannt Döhmann
Studiengang: Informationswirtschaft (M.Sc.)
Fach: Recht

ECTS-Punkte	Zyklus	Dauer
9	Jedes Semester	1

Lehrveranstaltungen im Modul

Nr.	Lehrveranstaltung	SWS V/Ü/T	Sem.	LP	Lehrveranstaltungs- verantwortliche
24632	Telekommunikationsrecht (S. 399)	2/0	S	3	I. Spiecker genannt Döhmann
24082	Öffentliches Medienrecht (S. 271)	2	W	3	C. Kirchberg
24666	Europäisches und Internationales Recht (S. 182)	2/0	S	3	I. Spiecker genannt Döhmann
24140	Umweltrecht (S. 402)	2	W	3	I. Spiecker genannt Döhmann
24018	Datenschutzrecht (S. 160)	2/0	W	3	I. Spiecker genannt Döhmann

Erfolgskontrolle

Die Modulprüfung erfolgt in Form von Teilprüfungen, mit denen in Summe die Mindestanforderung an LP erfüllt wird. Die Teilprüfungen werden bei jeder Lehrveranstaltung beschrieben. Die Gesamtnote des Moduls wird aus den mit LP gewichteten Noten der Teilprüfungen gebildet und nach der ersten Nachkommastelle abgeschnitten.

Bedingungen

Keine.

Empfehlungen

Kenntnisse aus dem Bereich des öffentlichen Rechts, wie sie in den Lehrveranstaltungen *Öffentliches Recht I und II* vermittelt werden, sind empfehlenswert.

Lernziele

Der/die Studierende

- ordnet Probleme im besonderen Verwaltungsrecht ein, löst einfache Fälle mit Bezug zu diesen Spezialmaterien und hat einen Überblick über gängige Probleme,
- kann einen aktuellen Fall aus diesem Bereichen inhaltlich und aufbautechnisch sauber bearbeiten,
- kann Vergleiche im Öffentlichen Recht zwischen verschiedenen Rechtsproblemen aus verschiedenen Bereichen ziehen,
- kennt die Rechtsschutzmöglichkeiten mit Blick auf das spezifische behördliche Handeln,
- kann das besondere Verwaltungsrecht unter dem besonderen Blickwinkel des Umgangs mit Informationen auch unter ökonomischen und technischen Aspekten analysieren.

Inhalt

Das Modul umfasst eine Reihe von Spezialmaterien des Verwaltungsrechts, die für die technische und inhaltliche Beurteilung der Steuerung des Umgangs mit Informationen von wesentlicher Bedeutung sind. Im Telekommunikationsrecht sollen nach einer Einführung in die ökonomischen Grundlagen, insb. Netzwerktheorien, die rechtliche Umsetzung der Regulierung erarbeitet werden. Das öffentliche Medienrecht setzt sich mit der rechtlichen Regelung von Inhalten, insb. im Bereich des Fernsehens und Rundfunks, auseinander. Die Vorlesung Europäisches und Internationales Recht stellt die Grundlagen einer Reihe von REgulierungen (u.a. Telekommunikationsrecht) über den nationalen Bereich hinaus dar. Das Datenschutzrecht schließlich als eine Kernmaterie des Informationswirtschaftsrechts behandelt aus rechtlicher Sicht die Beurteilung von Sachverhalten rund um den Personenbezug von Informationen. In allen Vorlesungen wird Wert auf aktuelle Probleme sowie auf grundlegendes Verständnis gelegt.

6 Lehrveranstaltungen

6.1 Alle Lehrveranstaltungen

Lehrveranstaltung: Advanced Econometrics of Financial Markets [25381]

Koordinatoren: Svetlozar Rachev
Teil folgender Module: Mathematical and Empirical Finance (S. 58)[IW4STAT1], Risk Management and Econometrics in Finance (S. 60)[IW4STAT3]

ECTS-Punkte	SWS	Semester	Sprache
5	2/1	Sommersemester	en

Erfolgskontrolle

Die Erfolgskontrolle erfolgt in Form einer schriftlichen Prüfung (Klausur) nach § 4, Abs. 2, 1 SPO und eventuell durch weitere Leistungen als Erfolgskontrolle anderer Art nach § 4, Abs. 2, 3 SPO.

Bedingungen

Keine.

Lernziele

Nach erfolgreichem Besuch dieser Veranstaltung wird die Befähigung und das Wissen erlangt worden sein, um die Theorie, die hinter dem von großen Finanzinstituten betriebenen Portfoliomanagement steht, zu verstehen. Das hier erworbene Wissen kann somit an speziellere, dem Intermediär entsprechende Anforderungen angepaßt werden.

Inhalt

Die Vorlesung Advanced Econometrics of Financial Markets beinhaltet: Prognose von Aktienrenditen, Marktmikrostruktur (nicht-synchroner Handel, Kauf-Verkauf-Spannen und Modellierung von Transaktionen), sogenannte Event-Studienanalyse, Capital Asset Pricing Modell, multifaktorielle Preismodelle, intertemporale Gleichgewichtsmodelle.

Medien

Folien, Übungsblätter.

Literatur

Campbell, Lo, McKinlay: The Econometrics of Financial Markets. Princeton University Press.

Lehrveranstaltung: Advanced Topics in Economic Theory [25527]

Koordinatoren: Clemens Puppe, Marten Hillebrand, Kay Mitusch

Teil folgender Module: Allokation und Gleichgewicht (S. 50)[IW4VWL7]

ECTS-Punkte	SWS	Semester	Sprache
4.5	2/1	Sommersemester	en

Erfolgskontrolle

Die Erfolgskontrolle wird in der Modulbeschreibung erläutert.

Bedingungen

Keine.

Lernziele**Inhalt**

Siehe englische Beschreibung. (Die Veranstaltung wird in englischer Sprache angeboten).

Literatur

siehe englische Beschreibung

Anmerkungen

Die Veranstaltung wird erstmals zum SS 2010 angeboten.

Die Veranstaltung trug früher den Titel *Fortgeschrittene Mikroökonomische Theorie*.

Lehrveranstaltung: Advanced Web Applications [24604/24153]

Koordinatoren: Sebastian Abeck
Teil folgender Module: Web-Anwendungen und Web-Technologien (S. 71)[IW4INNAWT]

ECTS-Punkte	SWS	Semester	Sprache
4	2/0	Winter-/Sommersemester	de

Erfolgskontrolle

Die Erfolgskontrolle wird in der Modulbeschreibung erläutert.

Bedingungen

Wissen in den Bereichen Kommunikationssysteme (insbes. Web-Technologien) und Software Engineering.

Lernziele

Die Architektur von mehrschichtigen und dienstorientierten Anwendungssystemen ist verstanden.
 Die Softwarearchitektur einer Web-Anwendung kann modelliert werden.
 Die wichtigsten Prinzipien traditioneller Softwareentwicklung und des entsprechenden Entwicklungsprozesses sind bekannt.
 Die Verfeinerung höherstufiger Prozessmodelle sowie deren Abbildung auf eine dienstorientierte Architektur sind verstanden.

Inhalt

Der Kurs setzt sich aus den folgenden Kurseinheiten zusammen:

- GRUNDLAGEN FORTGESCHRITTENER WEBANWENDUNGEN: Mehrschichtige Anwendungsarchitekturen, insbesondere die dienstorientierte Architektur (Service-Oriented Architecture, SOA) basierend auf Webservice-Standards wie XML (Extensible Markup Language) und WSDL (Web Services Description Language) werden beschrieben.
- DIENSTENTWURF: Der Entwicklungsprozess wird um Ansätze zur Abbildung von Geschäftsprozessen auf dienstorientierte Web-Anwendungen und zum Entwurf der dabei notwendigen Dienste erweitert.
- BENUTZERINTERAKTION: Diese Kurseinheit behandelt die modellgetriebene Softwareentwicklung von fortgeschrittenen, benutzerzentrierten Web-Anwendungen basierend auf UML (Unified Modeling Language) und MDA (Model-driven Architecture).
- IDENTITÄTSMANAGEMENT: Die wichtigsten Funktionsbausteine eines Identitätsmanagements werden eingeführt und die spezifischen Anforderungen an eine dienstorientierte Lösung werden abgeleitet.
- IT-MANAGEMENT: Die Kurseinheit betrachtet prozessorientierte Managementstandards, die durch standardisierte Managementkomponenten umgesetzt werden können.

Medien

- (1) Lernmaterial: Zu jeder Kurseinheit besteht ein strukturiertes Kursdokument (mit Kurzbeschreibung, Lernzielen, Index, Glossar, Literaturverzeichnis)
- (2) Lehrmaterial: Folien (integraler Bestandteil der Kursdokumente)

Literatur

Thomas Erl: Service-Oriented Architecture –Principles of Service Design, Prentice Hall, 2007.

Weiterführende Literatur:

- (1) Ali Arsanjani: Service-Oriented Modeling and Architecture, IBM developer works, 2004.
- (2) Thomas Stahl, Markus Völter: Modellgetriebene Softwareentwicklung, dpunkt Verlag, 2005.
- (3) Eric Yuan, Jin Tong: Attribute Based Access Control (ABAC) for Web Services, IEEE International Conference on Web Services (ICWS 2005), Orlando Florida, July 2005.

Lehrveranstaltung: Algorithm Engineering [24123]

Koordinatoren: Peter Sanders, Dorothea Wagner
Teil folgender Module: Advanced Algorithms: Engineering and Applications (S. 69)[IW4INAALGOB], Advanced Algorithms: Design and Analysis (S. 67)[IW4INAALGOA]

ECTS-Punkte	SWS	Semester	Sprache
3	2	Winter-/Sommersemester	de

Erfolgskontrolle

Die Erfolgskontrolle wird in der Modulbeschreibung erläutert.

Bedingungen

Vorlesung *Algorithmentechnik*

Lernziele

Der/Die Studierende soll

- die in den grundlegenden Lehrveranstaltungen der Algorithmentechnik erworbenen Kenntnisse und Fähigkeiten angewandt und vertieft werden.
- die Methodik des Algorithm Engineering erlernen.
- Beispiele guten Algorithm Engineerings kennen.

Inhalt

- Was ist Algorithm Engineering, Motivation etc.
- Realistische Modellierung von Maschinen und Anwendungen
- praxisorientierter Algorithmenentwurf
- Implementierungstechniken
- Experimentiertechniken
- Auswertung von Messungen

Die oben angegebenen Fertigkeiten werden vor allem anhand von konkreten Beispielen gelehrt. In der Vergangenheit waren das zum Beispiel die folgenden Themen aus dem Bereich grundlegender Algorithmen und Datenstrukturen:

- linked lists ohne Sonderfälle
- Sortieren: parallel, extern, superskalar,...
- Prioritätslisten (cache effizient,...)
- Suchbäume für ganzzahlige Schlüssel
- Volltextindizes
- Graphenalgorithmen: minimale Spannbäume (extern,...), Routenplanung

dabei geht es jeweils um die besten bekannten praktischen und theoretischen Verfahren. Diese weichen meist erheblich von den in Anfängervorlesungen gelehrt Verfahren ab.

Medien

Folien (pdf), Skript, wissenschaftliche Aufsätze, Quelltexte

Literatur

Weiterführende Literatur:

- K. Mehlhorn, P. Sanders, Algorithms and Data Structures - The Basic Toolbox, Springer 2008

Anmerkungen

Diese Veranstaltung wird unregelmässig gehalten. Das nächste Mal im WS 10/11.

Lehrveranstaltung: Algorithmen für Ad-hoc- und Sensornetze [AlgAS]

Koordinatoren: Bastian Katz
Teil folgender Module: Advanced Algorithms: Engineering and Applications (S. 69)[IW4INAALGOB], Advanced Algorithms: Design and Analysis (S. 67)[IW4INAALGOA]

ECTS-Punkte	SWS	Semester	Sprache
3	2	Sommersemester	de

Erfolgskontrolle

Die Erfolgskontrolle wird in der Modulbeschreibung erläutert.

Bedingungen

Keine.

Empfehlungen

Kenntnisse zu Grundlagen der Graphentheorie und Algorithmentechnik sind hilfreich.

Lernziele

Die Studierenden erwerben ein systematisches Verständnis algorithmischer Fragestellungen in geometrisch verteilten Systemen und relevanter Techniken. Sie lernen am Beispiel von Problemen der Kommunikation und Selbstorganisation die Modellierung als geometrische und graphentheoretische Probleme kennen, sowie die Entwicklung und Analyse zentraler und verteilter Algorithmen zu deren Lösung. Sie sind fähig, diese Erkenntnisse auf andere Probleme zu übertragen und können mit dem erworbenen Wissen an aktuellen Forschungsthemen des akademischen Faches arbeiten.

Inhalt

Sensornetze bestehen aus einer Vielzahl kleiner Sensorknoten, vollwertiger, wenngleich leistungsarmer Kleinstrechner, die drahtlos miteinander kommunizieren und ihre Umwelt mit Hilfe zumeist einfacher Sensorik beobachten. Die Entwicklung solcher Sensorknoten ist die Konsequenz immer kleiner und leistungsfähiger werdender Komponenten: Hochintegrierte Mikrocontroller, Speicher und Funkchips, Sensoren für Druck, Licht, Wärme, Chemikalien usw.

Die technische Realisierbarkeit solcher Sensornetze hat in den letzten Jahren für ein großes Forschungsinteresse gesorgt. Es stellen sich interessante algorithmische Probleme durch den engen Zusammenhang von Geometrie und der Vernetzung der Knoten. Dazu gehören z.B. das Routing oder die Topologiekontrolle.

Diese Vorlesung beschäftigt sich mit algorithmischen Fragestellungen unterschiedlicher Teilgebiete der Forschung in Sensor- und Ad-Hoc-Netzen, insbesondere mit unterschiedlichen Modellierungen als graphentheoretische oder geometrische Probleme sowie dem Entwurf verteilter Algorithmen.

Medien

Vorlesungsfolien.

Literatur

Weiterführende Literatur:

Wagner, Wattenhofer (Eds.). Algorithms for Sensor and Ad Hoc Networks, Springer, 2008

Anmerkungen

Diese Lehrveranstaltung wird im SS 2010 nicht angeboten.

Lehrveranstaltung: Algorithmen für planare Graphen [24614]

Koordinatoren: Dorothea Wagner
Teil folgender Module: Advanced Algorithms: Engineering and Applications (S. 69)[IW4INAALGOB], Advanced Algorithms: Design and Analysis (S. 67)[IW4INAALGOA]

ECTS-Punkte	SWS	Semester	Sprache
3/5	2/1	Sommersemester	de

Erfolgskontrolle

Die Erfolgskontrolle wird in der Modulbeschreibung erläutert.

Bedingungen

Keine.

Empfehlungen

Kenntnisse zu Grundlagen der Graphentheorie und Algorithmentechnik sind hilfreich.

Lernziele

Ziel der Vorlesung ist es, den Studierenden einen Überblick über das Gebiet der planaren Graphen zu geben, dabei wird insbesondere auf algorithmische Fragestellungen eingegangen. Die Studierenden erwerben ein systematisches Verständnis der zentralen Konzepte und Techniken zur Behandlung algorithmischer Fragestellungen auf planaren Graphen, das auf dem bestehenden Wissen der Studierenden in den Themenbereichen Graphentheorie und Algorithmik aufbaut. Die auftretenden Fragestellungen werden auf ihren algorithmischen Kern reduziert und anschließend, soweit aus Komplexitätstheoretischer Sicht möglich, effizient gelöst. Studierende lernen die vorgestellten Methoden und Techniken autonom auf verwandte Fragestellungen anzuwenden und können mit dem erworbenen Wissen an aktuellen Forschungsthemen im Bereich planare Graphen arbeiten.

Inhalt

Ein planarer Graph ist ein Graph, der in der Ebene gezeichnet werden kann, ohne dass die Kanten sich kreuzen. Planare Graphen haben viele schöne Eigenschaften, die benutzt werden können, um für zahlreiche Probleme besonders einfache, schnelle und schöne Algorithmen zu entwerfen. Oft können sogar Probleme, die auf allgemeinen Graphen (NP-)schwer sind, auf planaren Graphen sehr effizient gelöst werden. In dieser Vorlesung werden einige dieser Probleme und Algorithmen zu ihrer Lösung vorgestellt.

Medien

Tafel, Skript

Literatur**Weiterführende Literatur:**

Takao Nishizeki and Norishige Chiba. Planar Graphs: Theory and Algorithms, volume 32 of Annals of Discrete Mathematics. North-Holland, 1988.

Lehrveranstaltung: Algorithmen für Routenplanung [24638]

Koordinatoren: Dorothea Wagner

Teil folgender Module: Advanced Algorithms: Design and Analysis (S. 67)[IW4INAALGOA], Advanced Algorithms: Engineering and Applications (S. 69)[IW4INAALGOB]

ECTS-Punkte	SWS	Semester	Sprache
5	2/1	Sommersemester	de

Erfolgskontrolle

Die Erfolgskontrolle wird in der Modulbeschreibung erläutert.

Bedingungen

Keine.

Empfehlungen

Kenntnisse zu Grundlagen der Graphentheorie und Algorithmentechnik sind hilfreich.

Lernziele

Ziel der Vorlesung ist es, den Studierenden einen ersten Einblick in die Problematik der Routenplanung zu vermitteln und dabei Wissen aus der Graphentheorie sowie der Algorithmik umzusetzen. Auf der einen Seite werden die auftretenden Fragestellungen auf ihren algorithmischen Kern reduziert und anschließend effizient gelöst. Auf der anderen Seite, werden verschiedene Modellierungen und deren Interpretationen behandelt. Studierende lernen die vorgestellten Methoden und Techniken autonom auf verwandte Fragestellungen anzuwenden.

Inhalt

Optimale Routen in Verkehrsnetzen zu bestimmen ist ein alltägliches Problem. Wurden früher Reiserouten mit Hilfe von Karten am Küchentisch geplant, ist heute die computergestützte Routenplanung in weiten Teilen der Bevölkerung etabliert: Die beste Eisenbahnverbindung ermittelt man im Internet, für Routenplanung in Straßennetzen benutzt man häufig mobile Endgeräte.

Ein Ansatz, um die besten Verbindungen in solchen Netzen computergestützt zu finden, stammt aus der Graphentheorie. Man modelliert das Netzwerk als Graphen und berechnet darin einen kürzesten Weg, eine mögliche Route. Legt man Reisezeiten als Metrik zu Grunde, ist die so berechnete Route die beweisbar schnellste

Verbindung. Dijkstra's Algorithmus aus dem Jahre 1959 löst dieses Problem zwar beweisbar optimal, allerdings sind Verkehrsnetze so groß (das Straßennetzwerk von West- und Mittel-Europa besteht aus ca. 45 Millionen Abschnitten), dass der klassische Ansatz von Dijkstra zu lange für eine Anfrage braucht. Aus diesem Grund ist die Entwicklung von Beschleunigungstechniken für Dijkstra's Algorithmus Gegenstand aktueller Forschung. Dabei handelt es sich um zweistufige Verfahren, die in einem Vorverarbeitungsschritt das Netzwerk mit Zusatzinformationen anreichern, um anschließend die Berechnung von kürzesten Wegen zu beschleunigen.

Dieses Modul gibt einen Überblick über aktuelle Algorithmen zur effizienten Routenplanung und vertieft einige von den Algorithmen.

Medien

Vorlesungsfolien

Literatur

Weiterführende Literatur:

Mehlhorn/Sanders: Algorithms and Data Structures, The Basic Toolbox. Springer, 2008

Lehrveranstaltung: Algorithmen II [24079]**Koordinatoren:** Peter Sanders**Teil folgender Module:** Einführung in die Algorithmentechnik (S. 66)[IW4INEALGT]

ECTS-Punkte	SWS	Semester	Sprache
6	3/1	Wintersemester	de

Erfolgskontrolle

Die Erfolgskontrolle erfolgt in Form einer schriftlichen Prüfung im Umfang von 120 Minuten nach § 4 Abs. 2 Nr. 1 SPO.

Bedingungen

Siehe Modubeschreibung.

Lernziele

Der/die Studierende

- besitzt einen vertieften Einblick in die wichtigsten Teilgebiete der Algorithmik,
- identifiziert die algorithmische Probleme in verschiedenen Anwendungsgebieten und kann diese entsprechend formal formulieren,
- versteht und bestimmt die Laufzeiten von Algorithmen,
- kennt fundamentale Algorithmen und Datenstrukturen und transferiert diese auf unbekannte Probleme.

Inhalt

Diese Lehrveranstaltung soll Studierenden die grundlegenden theoretischen und praktischen Aspekte der Algorithmentechnik vermitteln. Es werden generelle Methoden zum Entwurf und der Analyse von Algorithmen für grundlegende algorithmische Probleme vermittelt sowie die Grundzüge allgemeiner algorithmischer Methoden wie Approximationsalgorithmen, Lineare Programmierung, Randomisierte Algorithmen, Parallele Algorithmen und parametrisierte Algorithmen behandelt.

Anmerkungen

Diese Lehrveranstaltung ersetzt die ausgelaufene Lehrveranstaltung *Algorithmentechnik*.

Lehrveranstaltung: Algorithmen in Zellularautomaten [24622]

Koordinatoren: Thomas Worsch
Teil folgender Module: Parallelverarbeitung (S. 95)[IW4INPV], Advanced Algorithms: Engineering and Applications (S. 69)[IW4INAALGOB], Advanced Algorithms: Design and Analysis (S. 67)[IW4INAALGOA]

ECTS-Punkte	SWS	Semester	Sprache
3	2/1	Sommersemester	de

Erfolgskontrolle

Die Erfolgskontrolle wird in der Modulbeschreibung erläutert.

Bedingungen

Keine.

Lernziele

Die Studierenden kennen grundlegende Ansätze und Techniken für die Realisierung feinkörniger paralleler Algorithmen. Sie sind in der Lage, selbst einfache Zellularautomaten-Algorithmen zu entwickeln, die auf solchen Techniken beruhen, und sie zu beurteilen.

Inhalt

Zellularautomaten sind ein wichtiges Modell für feinkörnigen Parallelismus, das ursprünglich von John von Neumann auf Vorschlag S. Ulams entwickelt wurde.

Im Rahmen der Vorlesung werden wichtige Grundalgorithmen (z.B. für Synchronisation) und Techniken für den Entwurf effizienter feinkörniger Algorithmen vorgestellt. Die Anwendung solcher Algorithmen in verschiedenen Problembereichen wird vorgestellt. Dazu gehören neben von Neumanns Motivation „Selbstreproduktion“ Mustertransformationen, Problemstellung wie Sortieren, die aus dem Sequenziellen bekannt sind, typisch parallele Aufgabenstellungen wie Anführerauswahl und Modellierung realer Phänomene.

Inhalt:

- Berechnungsmächtigkeit
- Mustererkennung
- Selbstreproduktion
- Sortieren
- Synchronisation
- Anführerauswahl
- Diskretisierung kontinuierlicher Systeme
- Sandhaufenmodell

Medien

Vorlesungsskript und Vorlesungsfolien in Pdf-Format
 Rechner-Demonstrationen mit einem ZA-Simulator

Literatur

Weiterführende Literatur:

- M. Delorme, J. Mazoyer: Cellular Automata, Kluwer, 1999
- B. Chopard, M. Droz: Cellular Automata Modeling of Physical Systems, Cambridge Univ. Press, 1998
- J. von Neumann: Theory of Self-Reproducing Automata (ed. A. Burks), Univ. of Illinois Press, 1966
- T. Toffoli, N. Margolus: Cellular Automata Machines, MIT Press, 1987
- R. Vollmar: Algorithmen in Zellularautomaten, Teubner, 1979

Lehrveranstaltung: Algorithmen zur Visualisierung von Graphen [24118]

Koordinatoren: Dorothea Wagner, R. Görke
Teil folgender Module: Advanced Algorithms: Design and Analysis (S. 67)[IW4INAALGOA], Advanced Algorithms: Engineering and Applications (S. 69)[IW4INAALGOB]

ECTS-Punkte	SWS	Semester	Sprache
3/5	2	Winter-/Sommersemester	de

Erfolgskontrolle

Die Erfolgskontrolle wird in der Modulbeschreibung erläutert.

Bedingungen

Keine.

Empfehlungen

Kenntnisse zu Grundlagen aus der Graphentheorie und Algorithmentechnik sind hilfreich.

Lernziele

Die Studierenden erwerben ein systematisches Verständnis algorithmischer Fragestellungen und Lösungsansätze im Bereich der Visualisierung von Graphen, das auf dem bestehenden Wissen in den Themenbereichen Graphentheorie und Algorithmik aufbaut. Die auftretenden Fragestellungen werden auf ihren algorithmischen Kern reduziert und anschließend, soweit aus komplexitätstheoretischer Sicht möglich, effizient gelöst. Studierende lernen die vorgestellten Methoden und Techniken autonom auf verwandte Fragestellungen anzuwenden und können mit dem erworbenen Wissen an aktuellen Forschungsthemen der Visualisierung von Graphen arbeiten.

Inhalt

Netzwerke sind relational strukturierte Daten, die in zunehmendem Maße und in den unterschiedlichsten Anwendungsbereichen auftreten. Die Beispiele reichen von physischen Netzwerken, wie z.B. Transport- und Versorgungsnetzen, hin zu abstrakten Netzwerken, z.B. sozialen Netzwerken. Für die Untersuchung und das Verständnis von Netzwerken ist die Netzwerkvisualisierung ein grundlegendes Werkzeug.

Mathematisch lassen sich Netzwerke als Graphen modellieren und das Visualisierungsproblem lässt sich auf das algorithmische Kernproblem reduzieren, ein Layout des Graphen, d.h. geeignete Knoten- und Kantenpositionen in der Ebene, zu bestimmen. Dabei werden je nach Anwendung und Graphenklasse unterschiedliche Anforderungen an die Art der Zeichnung und die zu optimierenden Gütekriterien gestellt. Das Forschungsgebiet des Graphenzeichnens greift dabei auf Ansätze aus der klassischen Algorithmik, der Graphentheorie und der algorithmischen Geometrie zurück.

Im Laufe der Veranstaltung wird eine repräsentative Auswahl an Visualisierungsalgorithmen vorgestellt und vertieft.

Medien

Tafel, Vorlesungsfolien, Skript

Literatur

Weiterführende Literatur:

- Di Battista, Eades, Tamassia, Tollis: Graph Drawing, Prentice Hall 1999
- Kaufmann, Wagner: Drawing Graphs, Springer-Verlag, 2001

Lehrveranstaltung: Algorithms for Internet Applications [25702]

Koordinatoren: Hartmut Schmeck
Teil folgender Module: Intelligente Systeme und Services (S. 101)[IW4INAIFB5], Ubiquitous Computing (S. 103)[IW4INAIFB7]

ECTS-Punkte	SWS	Semester	Sprache
5	2/1	Wintersemester	en

Erfolgskontrolle

Die Erfolgskontrolle erfolgt in Form einer schriftlichen Prüfung (60min.) (nach §4(2), 1 SPO).
 Als weitere Erfolgskontrolle kann durch erfolgreiche Teilnahme an den Übungen (nach §4(2), 3 SPO) ein Bonus erworben werden. Die erfolgreiche Teilnahme wird durch eine Bonusklausur (60 min) oder durch mehrere kürzere schriftliche Tests nachgewiesen. Die Note für AIA ergibt sich aus der Note der schriftlichen Prüfung. Ist die Note der schriftliche Prüfung mindestens 4,0 und maximal 1,3, so verbessert der Bonus die Note um eine Notenstufe (d.h. um 0,3 oder 0,4).

Bedingungen

Keine.

Lernziele

Die Studierenden erwerben die Fähigkeit, Methoden und Konzepte wesentlicher Algorithmen in Internet-Anwendungen zu beherrschen und Innovationsfähigkeit bezüglich der eingesetzten Methoden zu demonstrieren. Dabei zielt diese Veranstaltung auf die Vermittlung fortgeschrittener Konzepte der Gestaltung und des Einsatzes von Algorithmen entsprechend der Anforderungen in vernetzten Systemen ab. Auf der Basis eines grundlegenden Verständnisses der hier vermittelten Konzepte und Methoden sollten die Studierenden in der Lage sein, für im Berufsleben auf sie zukommende Problemstellungen die angemessenen Methoden und Konzepte auszuwählen, bei Bedarf situationsangemessen weiter zu entwickeln und richtig einzusetzen. Die Studierenden sollen in die Lage versetzt werden, Argumente für die gewählte Problemlösung zu finden und zu vertreten. Speziell sollen die Studierenden - den strukturellen Aufbau des Internets sowie elementare Protokolle (TCP/IP) sowie Routing-Algorithmen kennen, - Verfahren der Informationsgewinnung im WWW und die Vorgehensweisen von Suchmaschinen kennen und deren Qualität einschätzen können. - kryptografische Verfahren und Protokolle sinnvoll einsetzen können, um Vertraulichkeit, Datenintegrität und Authentizität gewährleisten und überprüfen zu können, - methodische Grundlagen elektronischer Zahlungssysteme beherrschen, - die Vorgehensweise von Firewalls kennen.

Inhalt

Internet und World Wide Web verändern unsere Welt, diese Vorlesung liefert Hintergründe und Methoden für die Gestaltung zentraler Anwendungen des Internet. Nach einer Einführung in die algorithmischen Grundlagen der Internet-Technologie werden u.a. folgende Themen behandelt: Informationssuche im WWW, Aufbau und Funktionsweise von Suchmaschinen, Grundlagen sicherer Kommunikation, elektronische Zahlungssysteme und digitales Geld, sowie -sofern die Zeit es erlaubt - Sicherheitsarchitekturen (Firewalls), Datenkompression, Möglichkeiten des verteilten Rechnens im Internet.

Medien

Folien über Powerpoint mit Annotationen auf Graphik-Bildschirm, Zugriff auf Internet-Ressourcen, Aufzeichnung von Vorlesungen

Literatur

- Tanenbaum: Computer Networks, 4th edition, Prentice-Hall 2003.
- Baeza-Yates, Ribeiro-Neto: Modern Information Retrieval. Addison-Wesley, 1999.
- Wobst: Abenteuer Kryptologie : Methoden, Risiken und Nutzen der Datenverschlüsselung, 3rd edition. Addison-Wesley, 2001.
- Schneier: Applied Cryptography, John Wiley, 1996.
- Furche, Wrightson: Computer money : Zahlungssysteme im Internet [Übers.: Monika Hartmann]. - 1. Aufl. - Heidelberg : dpunkt, Verl. für Digitale Technologie, 1997.

Weiterführende Literatur:

- Erweiterte Literaturangaben werden in der Vorlesung bekannt gegeben.

Lehrveranstaltung: Analyse und Modellierung menschlicher Bewegungsabläufe [24119]

Koordinatoren: Tanja Schultz
Teil folgender Module: Biosignalverarbeitung (S. 90)[IW4INBSV]

ECTS-Punkte	SWS	Semester	Sprache
3	2	Wintersemester	de

Erfolgskontrolle

Die Erfolgskontrolle wird in der Modulbeschreibung erläutert.

Bedingungen

Keine.

Lernziele

- Es soll ein breiter Überblick über das behandelte Arbeitsgebiet vermittelt werden.
- Die Studierenden sollen lernen, die fallspezifischen vorgestellten Methodiken auch auf verallgemeinerte oder modifizierte Szenarien zu übertragen.
- Die Studierenden werden in die Grundlagen der Datenverarbeitung menschlicher Bewegungen eingeführt und erhalten dabei einen
- Einblick in die Zusammenhänge und Abfolgen der verschiedenen Prozessschritte.
- Die Studierenden lernen, Probleme im Bereich der Bewegungserfassung, der Erkennung und der Generierung zu analysieren, zu strukturieren und formal zu beschreiben.
- Ein Ziel der Veranstaltung ist es, die Studierenden dazu anzuregen, die vorgestellten Methoden durch weiterführende Studien eigenständig umsetzen und auf andere Szenarien und Aufgaben zu übertragen.

Inhalt

Die Vorlesung bietet eine Einführung in die Grundlagen der Analyse und Modellierung menschlicher Bewegungsabläufe auf der Basis aufgezeichneter Bewegungssequenzen. Dabei werden Zielsetzungen der Bewegungsanalyse besprochen, die sich über sehr unterschiedliche Gebiete erstrecken. Im Hinblick auf die dargelegten Zielsetzungen werden die Grundlagen der jeweils notwendigen Datenverarbeitungsschritte erläutert. Diese umfassen im Wesentlichen die Methoden der Aufzeichnung und Verarbeitung von Bewegungssequenzen, sowie die Modellierung der Bewegung aus biomechanischer und kinematischer Sicht. Zur statistischen Modellierung und Erkennung von Bewegungen werden die Hidden-Markov-Modelle vorgestellt. Die Ausführungen werden anhand aktueller Forschungsarbeiten veranschaulicht.

Medien

Vorlesungsfolien (verfügbar als pdf von <http://csl.anthropomatik.kit.edu>)

Literatur**Weiterführende Literatur:**

Aktuelle Literatur wird in der Vorlesung bekanntgegeben.

Lehrveranstaltung: Anforderungsanalyse und -management [25791]

Koordinatoren: Ralf Kneuper

Teil folgender Module: Entwicklung betrieblicher Informationssysteme (S. 105)[IW4INAIFB11]

ECTS-Punkte	SWS	Semester	Sprache
4	2/0	Wintersemester	de

Erfolgskontrolle

Die Erfolgskontrolle erfolgt in Form einer schriftlichen oder ggf. mündlichen Prüfung nach §4(2) der Prüfungsordnung.

Bedingungen

Keine.

Lernziele

Die Studierenden beherrschen die Grundlagen der Analyse und des Managements von Anforderungen im Entwicklungsprozess von Software und Systemen. Sie kennen die wesentlichen Begriffe und Vorgehensweisen und sind in der Lage, selbst Anforderungen mit Hilfe verschiedener Beschreibungsmethoden zu formulieren.

Inhalt

Die Analyse von Anforderungen und deren Management ist eine zentrale Aufgabe bei der Entwicklung von Software und Systemen an der Schnittstelle zwischen Anwendungsdisziplin und Informatik. Die angemessene Umsetzung dieser Aufgabe entscheidet maßgeblich mit über den Erfolg oder Misserfolg eines Entwicklungsprojektes. Diese Vorlesung gibt eine Einführung in dieses Themengebiet und orientiert sich dabei am Lehrplan für die Prüfung zum Certified Professional for Requirements Engineering (CPRE).

Gliederung:

1. Einführung und Überblick, Motivation
2. Ermittlung von Anforderungen
3. Dokumentation von Anforderungen (in natürlicher Sprache oder mit einer Modellierungssprache, z.B. UML)
4. Prüfen und Abstimmen von Anforderungen
5. Verwaltung von Anforderungen
6. Werkzeugunterstützung

Literatur

Literatur wird in der Vorlesung bekannt gegeben.

Lehrveranstaltung: Angewandte Differentialgeometrie [ADG]

Koordinatoren: Hartmut Prautzsch
Teil folgender Module: Kurven und Flächen (S. 92)[IW4INKUF]

ECTS-Punkte	SWS	Semester	Sprache
3	2	Wintersemester	de

Erfolgskontrolle

Die Erfolgskontrolle wird in der Modulbeschreibung erläutert.

Bedingungen

Keine.

Lernziele

Die Hörer und Hörerinnen der Vorlesung sollen Einblick in ein aktuelles Forschungsgebiet bekommen und mit den für diese Gebiet wichtigen Techniken vertraut werden.

Inhalt

In dieser Lehrveranstaltung werden Konzepte der Differentialgeometrie behandelt, die für die Computergraphik und im Kurven und Flächen-Design wichtig sind. Insbesondere werden besprochen:

Krümmungen, Isophoten, geodätische Linien, Krümmungslinien, Parallelkurven und -flächen, Minimalflächen, verzerrungsarme Parametrisierungen, abwickelbare Flächen, Auffaltungen.

Diese Konzepte werden anhand differenzierbarer Kurven und Flächen eingeführt. Darauf aufbauend wird die Approximation und praktische Berechnung dieser Konzepte diskutiert. Insbesondere werden analoge diskrete Konzepte für Dreiecksnetze entwickelt, die zunehmend für Flächendarstellungen eingesetzt werden.

Medien

Tafel und Folien

Literatur

Weiterführende Literatur:

Die der Vorlesung zugrunde gelegten Arbeiten sind aufgeführt unter
<http://i33www.ira.uka.de/pages/Lehre/Vorlesungen/AngewandteDifferentialgeometrie.html>

Lehrveranstaltung: Anlagenwirtschaft [25952]

Koordinatoren: Frank Schultmann
Teil folgender Module: Industrielle Produktion II (S. 44)[IW4BWLIIIP2]

ECTS-Punkte	SWS	Semester	Sprache
5.5	2/2	Wintersemester	de

Erfolgskontrolle

Die Erfolgskontrolle erfolgt in Form einer schriftlichen Prüfungen (nach §4(2), 1 SPO). Die Prüfungen werden in jedem Semester angeboten und können zu jedem ordentlichen Prüfungstermin wiederholt werden.

Bedingungen

Keine.

Lernziele

- Die Studierenden beschreiben die wesentlichen Problemstellungen der Anlagenwirtschaft.
- Die Studierenden wenden ausgewählte Methoden zur Schätzung von Investitionen und Betriebskosten an,
- Die Studierenden berücksichtigen bei der Anlagenauslegung prozesstechnische und logistische Erfordernisse,
- Die Studierenden erläutern die Interdependenzen der Kapazitätsplanung, Verfahrenswahl und Anlagenoptimierung.
- Die Studierenden erläutern ausgewählte Methoden des Qualitätsmanagement, der Instandhaltung und Anlagenentsorgung und wenden diese an.

Inhalt

Die Anlagenwirtschaft umfasst ein komplexes Aufgabenspektrum über alle Phasen des Anlagenlebenszyklus, von der Projektinitiierung, über die Erstellung, den Betrieb bis zur Außerbetriebnahme.

In dieser Veranstaltung lernen die Studierenden die Besonderheiten der Anlagenwirtschaft kennen und erlernen relevante Methoden zur Planung, Realisierung und Kontrolle der Beschaffung, Inbetriebnahme, Nutzung, Instandhaltung, Verbesserung sowie zur Außerbetriebnahme industrieller Anlagen einschließlich der damit zusammenhängenden Fragestellungen der Technologiewahl und -bewertung. Besondere Beachtung finden Besonderheiten des Anlagenbaus, der Genehmigung sowie der Investitionsplanung von Industrieanlagen.

Medien

Medien werden über die Lernplattform bereitgestellt.

Literatur

Wird in der Veranstaltung bekannt gegeben.

Lehrveranstaltung: Arbeitsrecht I [24167]

Koordinatoren: Alexander Hoff
Teil folgender Module: Recht der Wirtschaftsunternehmen (S. 107)[IW4JURA5]

ECTS-Punkte	SWS	Semester	Sprache
3	2	Wintersemester	de

Erfolgskontrolle

Die Erfolgskontrolle erfolgt in Form einer schriftlichen Prüfung (Klausur) nach §4, Abs. 2, 1 SPO.

Bedingungen

Keine.

Lernziele

Ziel der Vorlesung ist eine vertiefte Einführung in das Individualarbeitsrecht. Die Studenten sollen die Bedeutung des Arbeitsrechts als Teil der Rechtsordnung in einer sozialen Marktwirtschaft erkennen. Sie sollen in die Lage versetzt werden, arbeitsvertragliche Regelungen einzuordnen und bewerten zu können. Sie sollen arbeitsrechtliche Konflikte beurteilen und Fälle lösen können.

Inhalt

Behandelt werden sämtliche bei Begründung, Durchführung und Beendigung eines Arbeitsverhältnisses maßgeblichen gesetzlichen Regelungen. Die Vorlesung gewährt zudem einen Einblick in arbeitsprozessuale Grundzüge. Der Besuch von Gerichtsverhandlungen vor dem Arbeitsgericht steht ebenfalls auf dem Programm.

Literatur

Literaturempfehlung wird in der Vorlesung bekanntgegeben.

Lehrveranstaltung: Arbeitsrecht II [24668]**Koordinatoren:** Alexander Hoff**Teil folgender Module:** Recht der Wirtschaftsunternehmen (S. 107)[IW4JURA5]

ECTS-Punkte	SWS	Semester	Sprache
3	2	Sommersemester	de

Erfolgskontrolle

Die Erfolgskontrolle erfolgt in Form einer schriftlichen Prüfung (Klausur) nach §4, Abs. 2, 1 SPO.

Bedingungen

Keine.

Lernziele

Aufbauend auf den in *Arbeitsrecht I* erworbenen Kenntnissen sollen die Studenten einen vertieften Einblick in das Arbeitsrecht erhalten.

Inhalt

Die Studenten erhalten einen Einblick in das kollektive Arbeitsrecht. Sie lernen die Bedeutung der Tarifparteien innerhalb der Wirtschaftsordnung kennen, erhalten vertiefte Kenntnisse im Betriebsverfassungsrecht und einen kurzen Einblick in das Arbeitskampfrecht. Daneben werden Kenntnisse des Arbeitnehmerüberlassungsrechts und des Sozialrechts vermittelt.

Literatur

Literaturempfehlung wird in der Vorlesung bekanntgegeben.

Lehrveranstaltung: Asset Pricing [26555]

Koordinatoren: Marliese Uhrig-Homburg, Martin E. Ruckes
Teil folgender Module: F2 (Finance) (S. 31)[IW4BWLFBV2], F1 (Finance) (S. 30)[IW4BWLFBV1]

ECTS-Punkte	SWS	Semester	Sprache
4.5	2/1	Sommersemester	

Erfolgskontrolle

Die Erfolgskontrolle erfolgt in Form einer schriftlichen 75min. Prüfung in der vorlesungsfreien Zeit des Semesters (nach §4(2), 1 SPO).

Die Prüfung wird in jedem Semester angeboten und kann zu jedem ordentlichen Prüfungstermin wiederholt werden.

Durch Abgabe von Übungsaufgaben während der Vorlesungszeit können Bonuspunkte erworben werden, die bei der Berechnung der Klausurnote Einfluss finden, sofern die Klausur ohnehin bestanden wurde.

Bedingungen

Keine.

Lernziele

Die Studierenden werden durch diese Vorlesung in die Lage versetzt, zweckgerechte Investitionsentscheidungen auf Finanzmärkten durchzuführen. Die Studierenden lernen Erträge und Risiken von Wertpapierportfolios zu beurteilen und deren Einfluss auf Wertpapierpreise zu quantifizieren.

Inhalt

Die Vorlesung beschäftigt sich mit Investitionsentscheidungen unter Unsicherheit, wobei der Schwerpunkt auf Investitionsentscheidungen auf Aktienmärkten liegt. Hierzu werden zunächst grundlegende Konzepte der Entscheidung unter Unsicherheit behandelt. Nach einer Diskussion der Grundfragen der Bewertung von Aktien steht dann die Portfoliotheorie im Mittelpunkt der Veranstaltung. Im Anschluss daran erfolgt die Analyse von Ertrag und Risiko im Gleichgewicht mit der Ableitung des Capital Asset Pricing Models und der Arbitrage Pricing Theory. Abschließend werden Finanzinvestitionen auf Rentenmärkten behandelt.

Literatur**Weiterführende Literatur:**

Bodie/Kane/Marcus (2008): Investments, 7. Auflage

Lehrveranstaltung: Asymmetrische Verschlüsselungsverfahren [24115]

Koordinatoren: Jörn Müller-Quade

Teil folgender Module: Fortgeschrittene Themen der Kryptographie (S. 63)[IW4INFKRYP]

ECTS-Punkte	SWS	Semester	Sprache
3	2	Wintersemester	de

Erfolgskontrolle

Die Erfolgskontrolle wird in der Modulbeschreibung erläutert.

Bedingungen

Keine

Empfehlungen

Kenntnisse zu Grundlagen aus der Algebra sind hilfreich.

Lernziele

Der/die Studierende soll

- in die Lage versetzt werden, Algorithmen und Protokolle kritisch zu betrachten und Angriffspunkte/Gefahren zu erkennen.
- einen Überblick über die theoretischen und praktischen Aspekte der Public Key Kryptographie erhalten

Inhalt

Diese Lehrveranstaltung soll Studierenden die theoretischen und praktischen Aspekte der Public Key Kryptographie vermitteln.

- Es werden Einwegfunktion, Hashfunktion, elektronische Signatur, Public-Key-Verschlüsselung bzw. digitale Signatur (RSA, ElGamal), sowie verschiedene Methoden des Schlüsselaustausches (z.B. Diffie-Hellman) mit ihren Stärken und Schwächen behandelt.

- Über die Arbeitsweise von Public-Key-Systemen hinaus, vermittelt die Vorlesung Kenntnisse über Algorithmen zum Lösen von zahlentheoretischen Problemen wie Primtests, Faktorisieren von großen Zahlen und Berechnen von diskreten Logarithmen in endlichen Gruppen. Dadurch kann die Wahl der Parameter bei den kryptographischen Verfahren und die damit verbundene Sicherheit beurteilt werden.
- Weiterhin wird eine Einführung in die beweisbare Sicherheit gegeben, wobei einige der wichtigsten Sicherheitsbegriffe (z.B. IND-CCA) vorgestellt werden.
- Die Kombination der kryptographischen Bausteine wird anhand von aktuell eingesetzten Protokollen wie Secure Shell (SSH), Transport Layer Security (TLS) und anonymem digitalem Geld behandelt.

Lehrveranstaltung: Auktionstheorie [25408]

Koordinatoren: Karl-Martin Ehrhart, Stefan Seifert
Teil folgender Module: Angewandte strategische Entscheidungen (S. 49)[IW4VWL2], Market Engineering (S. 26)[IW4BWLISM3], Communications & Markets (S. 28)[IW4BWLISM5]

ECTS-Punkte	SWS	Semester	Sprache
4.5	2/2	Wintersemester	de

Erfolgskontrolle

Die Erfolgskontrolle erfolgt in Form einer schriftlichen 80min. Prüfung in der vorlesungsfreien Zeit des Semesters (nach §4(2), 1 SPO).

Die Prüfung wird in jedem Semester angeboten und kann zu jedem ordentlichen Prüfungstermin wiederholt werden.

Bedingungen

Es ist wünschenswert, dass eine der Veranstaltungen Spieltheorie I oder Ökonomische Theorie der Unsicherheit vorher besucht wurde.

Lernziele

Der Studierende

- versteht die Probleme beim Erstellen von Auktionen und die empirische Methodik,
- entwirft und analysiert Auktionsschemata,
- evaluiert empirisch Demonstrationsexperimente.

Inhalt

Im Mittelpunkt der Veranstaltung steht die Theorie der Auktionen, die auf spieltheoretischen Ansätzen basiert. Dabei wird auch auf die praktische Anwendung von Auktionen und die damit verbundenen Erfahrungen eingegangen. Der Stoff umfasst die Analyse von Eingut- und Mehrgüterauktionen, Verkaufs- und Einkaufsauktionen, Lizenzauktionen, Elektronischen Auktionen (z.B. eBay, C2C, B2B) und Multiattributiven Auktionen.

Literatur**Weiterführende Literatur:**

Berninghaus, S., K.-M. Ehrhart und W. Güth: Strategische Spiele, zweite, erweiterte Auflage, Springer Verlag, 2006

- Krishna, V.: Auction Theory, Academic Press, 2002
- Kräkel, M.: Auktionstheorie und interne Organisation, Gabler Verlag, 1992
- Milgrom, P.: Putting Auction Theory to Work, Cambridge University Press, 2004
- Ausubel, L.M. und P. Cramton: Demand Reduction and Inefficiency in Multi-Unit Auctions, University of Maryland, 1999

Lehrveranstaltung: Ausgewählte Kapitel der Kryptographie [24623]

Koordinatoren: Jörn Müller-Quade

Teil folgender Module: Fortgeschrittene Themen der Kryptographie (S. 63)[IW4INFKRYP]

ECTS-Punkte	SWS	Semester	Sprache
3	2	Sommersemester	de

Erfolgskontrolle

Die Erfolgskontrolle wird in der Modulbeschreibung erläutert.

Bedingungen

Keine.

Lernziele

- Dem Studenten soll vermittelt werden, dass die kryptographische Sicherheit von Anwendungen inzwischen weit über die Frage nach einer guten Verschlüsselung hinausgeht.
- Die wichtigsten kryptographischen Grundbausteine für größere Sicherheitsanwendungen sollen verstanden werden und verwendet werden können.
- Die Schwierigkeiten, die bei der Komposition (dem modularen Entwurf) von Sicherheitsanwendungen auftreten sollen genauso vermittelt werden wie neuere Techniken, mit denen ein modularer Entwurf möglich ist.

Inhalt

- Grundlegende Sicherheitsprotokolle wie Fairer Münzwurf über Telefon, Byzantine Agreement, Holländische Blumenauktionen, Zero Knowledge
- Bedrohungsmodelle und Sicherheitsdefinitionen
- Modularer Entwurf und Protokollkomposition
- Sicherheitsdefinitionen über Simulierbarkeit
- Universelle Komponierbarkeit
- Abstreitbarkeit als zusätzliche Sicherheitseigenschaft
- Elektronische Wahlen

Lehrveranstaltung: Automatische Sichtprüfung und Bildverarbeitung [24169]

Koordinatoren: Jürgen Beyerer
Teil folgender Module: Algorithmen der Computergraphik (S. 93)[IW4INACG]

ECTS-Punkte	SWS	Semester	Sprache
6	4	Wintersemester	de

Erfolgskontrolle

Die Erfolgskontrolle wird in der Modulbeschreibung erläutert.

Bedingungen

Keine.

Empfehlungen

Grundkenntnisse der Optik und der Signalverarbeitung sind hilfreich.

Lernziele

- Studierende haben fundierte Kenntnisse in den grundlegenden Methoden der Bildverarbeitung.
- Studierende sind in der Lage, Lösungskonzepte für Aufgaben der automatischen Sichtprüfung zu erarbeiten und zu bewerten.
- Studierende haben fundiertes Wissen über verschiedene Sensoren und Verfahren zur Aufnahme bildhafter Daten sowie über die hierfür relevanten optischen Gesetzmäßigkeiten
- Studierende kennen unterschiedliche Konzepte, um bildhafte Daten zu beschreiben und kennen die hierzu notwendigen systemtheoretischen Methoden und Zusammenhänge.

Inhalt

- Sensoren und Verfahren zur Bildgewinnung
- Licht und Farbe
- Bildsignale
- Wellenoptik
- Vorverarbeitung und Bildverbesserung
- Bildrestauration
- Segmentierung
- Morphologische Bildverarbeitung
- Texturanalyse
- Detektion
- Bildpyramiden, Multiskalenanalyse und Wavelet- Transformation

Medien

Vorlesungsfolien (pdf).

Literatur**Weiterführende Literatur:**

- R. C. Gonzalez und R. E. Woods, Digital Image Processing, Prentice-Hall, Englewood Cliffs, New Jersey, 2002
- B. Jähne, Digitale Bildverarbeitung, Springer, Berlin, 2002

Lehrveranstaltung: Bankmanagement und Finanzmärkte, Ökonometrische Anwendungen [25355]

Koordinatoren: Karl-Heinz Vollmer

Teil folgender Module: Mathematical and Empirical Finance (S. 58)[IW4STAT1]

ECTS-Punkte	SWS	Semester	Sprache
5	2/2	Sommersemester	de

Erfolgskontrolle

Die Erfolgskontrolle wird in der Modulbeschreibung erläutert.

Bedingungen

Keine.

Lernziele

Inhalt

Im Fokus: Banksteuerung vor dem Hintergrund der Entwicklung an den Finanzmärkten. Erörterung der Grundzüge des Asset-Liability-Managements und der Probleme der risiko- und ergebnisorientierten sowie der barwertigen Steuerung. Die optimale Gestaltung der Bilanzstruktur wird anhand eines linearen Planungsmodells dargestellt und die Nachfrage nach Financial Assets mit einem strukturellen ökonometrischen Ansatz erklärt. Die Steuerung von Zinsänderungsrisiken auf Gesamtbankebene wird mittels eines Duration-basierten Ansatzes vorgestellt.

In der sich anschließenden Analyse von Finanzmarktvariablen, insbes. von Zinsen, Aktien- und Wechselkursen werden sowohl strukturelle ökonometrische Modelle als auch univariate Verfahren (ARMA- und ARIMA-Modelle) dargestellt und Prognose-Ansätze aufgezeigt.

Die Besonderheiten der Finanzierung von Großprojekten werden in Case-Studies für den Bereich Gewerbeimmobilien und Seeschiffe erörtert. Analyse der jeweils relevanten Märkte, rechtliche und steuerliche Aspekt von Immobilien- und Schiffsfonds, ökonometrische Modelle zur Bestimmung der Mietpreisentwicklung für Gewerbeimmobilien bzw. der Charratententwicklung für Seeschiffe.

Die Übung erstreckt sich auf den Bau, die Schätzung und Tests (u.a. Unit Root- und Cointegrationstests) dynamischer Modelle sowie die Erstellung von Prognosen (mit Rechnerunterstützung).

Literatur

- Bierwag: Duration-Analysis; Managing Interest Rat Risk, 1987
- Andrew Harvey: The Econometric Analysis of Time Series, 2nd. Ed. 1993
- Andrew Harvey: Time Series Models, 2nd. Ed. 1994
- Granger/Newbold: Forecasting Economic Time Series; 2nd. Ed. 1986
- Pindyck, Rubinfeld: Econometric Models and Economic Forecasts, 1998
- B. Rolfes: Gesamtbanksteuerung, 1999

Lehrveranstaltung: Basics of Liberalised Energy Markets [25998]

Koordinatoren: Wolf Fichtner

Teil folgender Module: Energiewirtschaft und Energiemärkte (S. 46)[IW4BWLIIIP4]

ECTS-Punkte	SWS	Semester	Sprache
3.5	2/1	Wintersemester	en

Erfolgskontrolle

Die Erfolgskontrolle erfolgt in Form einer schriftlichen Prüfung (nach § 4(2), 1 SPO).

Bedingungen

Die Lehrveranstaltung ist Pflicht im Modul *Energiewirtschaft und Energiemärkte* [IW4BWLIIIP4] und muss geprüft werden.

Lernziele

Der/die Studierende besitzt weitgehende Kenntnisse im Bereich der neuen Anforderungen liberalisierter Energiemärkte.

Inhalt

1. The European liberalisation process
 - 1.1 The concept of a competitive market
 - 1.2 The regulated market
 - 1.3 Deregulation in Europe
2. Pricing and investments in a liberalised power market
 - 2.1 Merit order
 - 2.2 Prices and investments
 - 2.3 Market flaws and market failure
 - 2.4 Regulation in liberalised markets
 - 2.5 Additional regulation mechanisms
3. The power market and the corresponding submarkets
 - 3.1 List of submarkets
 - 3.2 Types of submarkets
 - 3.3 Market rules
4. Risk management
 - 4.1 Uncertainties in a liberalised market
 - 4.2 Investment decisions under uncertainty
 - 4.3 Estimating future electricity prices
 - 4.4 Portfolio management
5. Market power
 - 5.1 Defining market power
 - 5.2 Indicators of market power
 - 5.3 Reducing market power
6. Market structures in the value chain of the power sector

Medien

Medien werden voraussichtlich über die Lernplattform ILIAS bereitgestellt.

Literatur

Weiterführende Literatur:

Power System Economics; Steven Stoft, IEEE Press/Wiley-Interscience Press, 0-471-15040-1

Lehrveranstaltung: Beweisbare Sicherheit in der Kryptographie [24166]

Koordinatoren: Dennis Hofheinz

Teil folgender Module: Fortgeschrittene Themen der Kryptographie (S. 63)[IW4INFKRYP]

ECTS-Punkte	SWS	Semester	Sprache
3	2	Wintersemester	de

Erfolgskontrolle

Die Erfolgskontrolle wird in der Modulbeschreibung erläutert.

Bedingungen

Keine

Lernziele

Der/die Studierende

- kennt die Grundlagen der Analyse von kryptographischen Systemen mit beweisbaren Sicherheitsgarantien
- versteht und erklärt kryptographisch wünschenswerte und prinzipiell beweisbare Sicherheitseigenschaften kryptographischer Systeme
- versteht und erklärt Beispiele beweisbar sicherer kryptographischer Systeme.

Inhalt

Wann ist ein Verschlüsselungsverfahren sicher? Welche Sicherheitsgarantien gibt ein Signaturverfahren? Wie konstruiert man sichere kryptographische Systeme? Diese und weitere Fragen sollen in der Vorlesung beantwortet werden. Besonderes Augenmerk wird hierbei auf konkrete Beispiele gelegt: es werden verschiedene kryptographische Verfahren (wie etwa Verschlüsselungsverfahren) vorgestellt und deren Sicherheit analysiert. Hierbei spielt der Begriff des Sicherheitsbeweises eine zentrale Rolle: es sollen mathematische Beweise dafür gefunden werden, dass ein gegebenes System unter festgelegten komplexitätstheoretischen Annahmen gewisse erwünschte Eigenschaften hat.

Lehrveranstaltung: Biosignale und Benutzerschnittstellen [24105]

Koordinatoren: Tanja Schultz, Michael Wand
Teil folgender Module: Biosignalverarbeitung (S. 90)[IW4INBSV]

ECTS-Punkte	SWS	Semester	Sprache
6	4	Wintersemester	de

Erfolgskontrolle

Die Erfolgskontrolle wird in der Modulbeschreibung erläutert.

Bedingungen

Keine.

Lernziele

Die Studierenden sollen in die Grundlagen der Biosignale, deren Entstehung, Erfassung, und Interpretation eingeführt werden und deren Potential für die Anwendung im Zusammenhang mit Mensch-Maschine Benutzerschnittstellen verstehen. Dabei sollen sie auch lernen, die Probleme, Herausforderungen und Chancen von Biosignalen für Benutzerschnittstellen zu analysieren und formal zu beschreiben. Dazu werden die Studierenden mit den grundlegenden Verfahren zum Messen von Biosignalen, der Signalverarbeitung, und Erkennung und Identifizierung mittels statistischer Methoden vertraut gemacht. Der gegenwärtige Stand der Forschung und Entwicklung wird anhand zahlreicher Anwendungsbeispiele veranschaulicht. Nach dem Besuch der Veranstaltung sollten die Studierenden in der Lage sein, die vorgestellten Anwendungsbeispiele auf neue moderne Anforderungen von Benutzerschnittstellen zu übertragen.

Das mit der Vorlesung verbundene *Praktikum Biosignale* [24905] bietet den Studierenden die Möglichkeit, die in der Vorlesung erworbenen theoretischen Kenntnisse in die Praxis umzusetzen.

Inhalt

Diese Vorlesung bietet eine Einführung in Technologien, die verschiedenste Biosignale des Menschen zur Übertragung von Information einsetzen und damit das Design von Benutzerschnittstellen revolutionieren. Hauptaugenmerk liegt dabei auf der Interaktion zwischen Mensch und Maschine. Dazu vermitteln wir zunächst einen Überblick über das Spektrum menschlicher Biosignale, mit Fokus auf diejenigen Signale, die äußerlich abgeleitet werden können, wie etwa die Aktivität des Gehirns von der Kopfoberfläche (Elektroencephalogramm - EEG), die Muskelaktivität von der Hautoberfläche (Elektromyogramm - EMG), die Aktivität der Augen (Elektrookulogramm - EOG) und Parameter wie Hautleitwert, Puls und Atemfrequenz. Daran anschließend werden die Grundlagen zur Ableitung, Vorverarbeitung, Erkennung und Interpretation dieser Signale vermittelt. Zur Erläuterung und Veranschaulichung werden zahlreiche Anwendungsbeispiele aus der Literatur und eigenen Forschungsarbeiten vorgestellt. Weitere Informationen unter <http://csl.anthropomatik.kit.edu>.

Medien

Vorlesungsfolien (verfügbar als pdf von <http://csl.anthropomatik.kit.edu>)

Literatur

Weiterführende Literatur:

Aktuelle Literatur wird in der Vorlesung bekannt gegeben.

Anmerkungen

Sprache der Lehrveranstaltung: Deutsch (auf Wunsch auch Englisch)

Lehrveranstaltung: Börsen [25296]

Koordinatoren: Jörg Franke
Teil folgender Module: F2 (Finance) (S. 31)[IW4BWLFBV2]

ECTS-Punkte	SWS	Semester	Sprache
1.5	1	Sommersemester	de

Erfolgskontrolle

Die Erfolgskontrolle erfolgt in Form einer schriftlichen Prüfung (60min.) (nach §4(2), 1 SPO).
 Die Prüfung wird in jedem Semester angeboten und kann zu jedem ordentlichen Prüfungstermin wiederholt werden.

Bedingungen

Keine.

Lernziele

Den Studierenden werden aktuelle Entwicklungen rund um die Börsenorganisation und den Wertpapierhandel aufgezeigt.

Inhalt

- Börsenorganisationen - Zeitgeist im Wandel: "Corporates" anstelle von kooperativen Strukturen?
- Marktmodelle: Order driven contra market maker: Liquiditätsspende als Retter für umsatzschwache Werte?
- Handelssysteme - Ende einer Ära: Kein Bedarf mehr an rennenden Händlern?
- Clearing - Vielfalt statt Einheit: Sicherheit für alle?
- Abwicklung - wachsende Bedeutung: Sichert effizientes Settlement langfristig den "value added" der Börsen?

Literatur**Weiterführende Literatur:**

Lehrmaterial wird in der Vorlesung ausgegeben.

Lehrveranstaltung: Business and IT Service Management [26484]

Koordinatoren: Gerhard Satzger
Teil folgender Module: Service Management (S. 29)[IW4BWLISM6]

ECTS-Punkte	SWS	Semester	Sprache
5	2/1	Wintersemester	en

Erfolgskontrolle

Die Erfolgskontrolle erfolgt in Form einer 60min. schriftlichen Prüfung (nach § 4, (2), 1 SPO) und durch Ausarbeiten von Übungsaufgaben als Erfolgskontrolle anderer Art (nach §4(2), 3 SPO).

Bedingungen

Keine.

Lernziele

Die Studierenden verstehen die Bedeutung der Serviceorientierung für Organisationen, die Anforderungen an das Management service-orientierter Unternehmen sowie die Interdependenz von Business und IT Services.

Die Studierenden lernen Standard-Konzepte und Methoden serviceorientierten Managements kennen und können diese in praxisnahen Fallbeispielen anwenden.

Die Studierenden werden forschungsorientiert mit neuen Methoden, Ansätzen und Werkzeugen vertraut und können diese kritisch evaluieren.

Die Studierenden üben, in englischer Fachsprache zu kommunizieren und lösungsorientiert in Teams zu arbeiten.

Inhalt

Nicht zuletzt aufgrund der rasanten Entwicklung der Informations- und Kommunikationstechnologie verändern sich viele Unternehmen hin zu service-orientierten Unternehmen: mit neuen digital unterstützten Leistungen, neuen Geschäftsmodellen und SOA-basierten, unternehmensübergreifend angelegten Prozessstrukturen. Strategisches und operatives Management von dienstleistungsorientierten Unternehmen gewinnt damit zunehmend an Bedeutung: In dieser Veranstaltung wollen wir dafür benötigtes Know-how systematisch erarbeiten und an Praxisbeispielen vertiefen. Besondere Schwerpunkte werden auf die Interdependenz betriebswirtschaftlicher, informationstechnischer und rechtlicher Methoden und Konzepte gelegt.

Die in englischer Sprache durchgeführte Veranstaltung integriert Vorlesung und Übungen zu einem interaktiven Konzept, das aktive Beteiligung der Teilnehmer fördert (und fordert). Die Veranstaltung beinhaltet Praktikervorträge ebenso wie eine im Blockmodus (1 Tag) durchgeführte umfassende Case Study, in der Studenten aktiv an der strategischen Umgestaltung eines Unternehmens arbeiten.

Medien

Präsentation (pdf)

Literatur

Fitzsimmons J./Fitzsimmons, M., Service Management, Operations, Strategy and Information Technology, 6. Aufl., 2007

Maister, David H., Managing The Professional Service Firm, 1997

Teboul, J. , Service is Front Stage: Positioning services for value advantage, 2006

Grönroos, Service Management and Marketing, 2007

Lehrveranstaltung: Business Dynamics [26531]

Koordinatoren: Andreas W. Neumann

Teil folgender Module: Advanced CRM (S. 24)[IW4BWLISM1], Electronic Markets (S. 25)[IW4BWLISM2]

ECTS-Punkte	SWS	Semester	Sprache
4,5	2/1	Sommersemester	de

Erfolgskontrolle

Die Erfolgskontrolle erfolgt in Form einer schriftlichen Prüfung im Umfang von 1h nach §4, Abs. 2, 1 SPO und durch Ausarbeiten von Übungsaufgaben als Erfolgskontrolle anderer Art nach §4, Abs. 2, 3 SPO.

Die schriftliche Prüfung wird in jedem Semester angeboten.

Bedingungen

Keine.

Lernziele

Studierende

- eignen sich die Systemdenkweise für die Wirtschaftswissenschaften an
- benutzen verschiedenen Methoden und Werkzeuge um die Struktur von komplexen Wirtschaftssystemen darzustellen
- sind in der Lage, dynamische Effekte mit diesen Strukturen in Verbindung zu bringen
- lernen wie man Systeme mit dem Computer für Testzwecke simuliert
- nutzen Simulationsergebnisse um die Modelle zu verbessern
- können sowohl selbstständig als auch in Teams Geschäftsprozesse und -anwendungen modellieren, analysieren und optimieren
- wissen, wie man Business Dynamics als Beratungsdienst anbietet und wie man dabei mit Kundenteams zusammenarbeitet

Inhalt

Unternehmenswachstum, Diffusion von neuen Technologien, Geschäftsprozesse, Projektmanagement, Produktentwicklung, das Management von Servicequalität — dies alles sind Anwendungsbeispiele des Business Dynamics. Es sind dynamischer Systeme, die sich durch Feedbackschleifen zwischen vielen verschiedenen Variablen auszeichnen. Mithilfe der Werkzeuge des Business Dynamics werden solche Systeme modelliert. Simulationen komplexer Systeme ermöglichen die Analyse, das zielgerichtete Design, sowie die Optimierung von Märkten, Geschäftsprozessen, Regulierungen und ganzen Organisationen.

Medien

- Folien
- System Dynamics Software Vensim PLE: <http://www.vensim.com/venple.html>

Literatur

John D. Sterman. Business Dynamics: Systems Thinking and Modeling for a Complex World. McGraw-Hill, 2000.

Lehrveranstaltung: BWL der Informationsunternehmen [26500]

Koordinatoren: Andreas Geyer-Schulz
Teil folgender Module: Informationswirtschaft (S. 17)[IW4WWIW]

ECTS-Punkte	SWS	Semester	Sprache
5	2/1	Sommersemester	de

Erfolgskontrolle

Die Erfolgskontrolle erfolgt in Form einer schriftlichen Prüfung (Klausur) im Umfang von 1h nach §4, Abs. 2, 1 SPO und durch Ausarbeiten von Übungsaufgaben als Erfolgskontrolle anderer Art nach §4, Abs. 2, 3 SPO.

Die Lehrveranstaltung ist bestanden, wenn in der Klausur 50 der 100 Punkte erreicht wurden. Im Falle der bestandenen Klausur werden die Punkte der Übungsleistung (maximal 12) zu den Punkten der Klausur addiert. Für die Berechnung der Note gilt folgende Skala:

Note	Mindestpunkte
1.0	104
1.3	98
1.7	92
2.0	86
2.3	80
2.7	74
3.0	68
3.3	62
3.7	56
4.0	50
4.7	40
5.0	0

Bedingungen

Keine.

Empfehlungen

Vorkenntnisse aus Operations Research (Lineare Programmierung) und aus der Entscheidungstheorie werden erwartet.

Lernziele

Der Student soll

- betriebswirtschaftliche Zusammenhänge auf die durch den Einsatz von Informations- und Kommunikationstechnik geänderten Randbedingungen in Unternehmen übertragen können,
- Methoden der Betriebswirtschaft (Entscheidungstheorie, Spieltheorie, OR, etc.) in informationswirtschaftlichen Fragestellungen anwenden,
- die Automatisierbarkeit von betrieblicher Entscheidungsunterstützung aus Datenbanken analysieren,
- die Gewinnung entscheidungsrelevanter Daten aus betrieblichen Rechnungswesensystemen verstehen.

Inhalt

In dieser Vorlesung wird die Überleitung der klassischen Betriebswirtschaft in die modernen informations- und kommunikationstechnischen Umgebungen eines Unternehmens betrachtet. Im Besonderen wird die Gewinnung entscheidungsrelevanter Daten aus betrieblichen Rechnungswesensystemen betrachtet. Hierzu werden auch Themen wie Prozesskostenrechnung und Transaktionskostenbetrachtungen angesprochen. Die Automatisierbarkeit betriebsinterner Entscheidungsunterstützung auf grund der Datenhaltungssysteme stellt einen weiteren wichtigen Themenblock dieses Moduls dar. Um solche Aufgaben innerhalb eines Unternehmens lösen zu können werden die Methoden der Betriebswirtschaft wie z.B. Entscheidungstheorie und Spieltheorie in diesem Zusammenhang vermittelt. Der Student soll komplexe betriebswirtschaftliche Fragestellungen unter den sich verändernden technischen und wirtschaftlichen Bedingungen analysieren und lösen können. Dazu werden Modelle und Verfahren der Systemdynamik vorgestellt.

Medien

Folien. Folien mit Audiotrack.

Literatur

- G. Bamberg und A. G. Coenenberg (2006). Betriebswirtschaftliche Entscheidungslehre. (13. Auflage), Kapitel 1 – 8, Seiten 1 – 270.

- Russell, S. and Norvig, P. (1995). Artificial Intelligence: A Modern Approach The Intelligent Agent Book. Prentice-Hall, Upper Saddle River. kapitel 2, Seiten 31 – 37. a
- Porter, M. E. (1998a). Competitive Advantage: Creating and Sustaining Superior Performance. The Free Press, New York, 2 edition. Kapitel 1, S. 1 – 30
- Porter, M. E. (1998b). Competitive Strategy: Techniques for Analyzing Industries and Competitors. The Free Press, New York, 2 edition. Kapitel 1+2, S. 1 – 46
- Horngren, C. T., Datar, S. M., and Foster, G. (2003). Cost Accounting: A Managerial Emphasis. Prentice-Hall, Upper Saddle River, 11 edition. Kapitel 13, S. 446 – 460
- Cooper, W.W., Seiford, L. M., and Tone, K. (2000). Data Envelopment Analysis. Kluwer Academic Publishers, Boston. Kapitel 2, S. 21– 25
- Copeland, T. and Weston, F. (1988). Financial Theory and Corporate Policy. Addison-Wesley, Reading, 3 edition. S. 18 – 41 und Kapitel 4.E, S. 92 – 95].
- Myerson, R. B. (1997). Game Theory. Harvard University Press, London, 3 edition. S. 99–105.
- Milgrom, P. and Roberts, J. (1992). Economics, Organization and Management. Prentice Hill [Kapitel 2, S. 25-39].

Lehrveranstaltung: Cloud Computing [25776]**Koordinatoren:** Stefan Tai, Kunze**Teil folgender Module:** Cloud Computing (S. 98)[IW4INAIFB2], Web Data Management (S. 100)[IW4INAIFB4]

ECTS-Punkte	SWS	Semester	Sprache
5	2/1	Wintersemester	de

Erfolgskontrolle

Die Erfolgskontrolle erfolgt in Form einer schriftlichen Prüfung im Umfang von 60 Minuten nach § 4 Abs. 2 Nr. 1 SPO.

Bedingungen

Keine.

Lernziele

Die Studierenden erlernen Konzepte, Methoden und Technologien des Cloud Computing für die Bereitstellung und Nutzung von IT-Ressourcen, Entwicklungs- und Laufzeitumgebungen, und Anwendungen verschiedenster Art als Dienste im Web.

Inhalt

Cloud Computing stellt skalierbare, netzwerk-zentrierte, abstrahierte IT-Infrastrukturen, Plattformen und Anwendungen als on-demand Dienste zur Verfügung. Dafür kommen virtualisierte Rechen- und Speicherressourcen und moderne Web (Service)-Technologien zum Einsatz. Innovative Geschäftsmodelle, Kosteneffizienz und die Beschleunigung im Marktzugang für Unternehmen werden zudem mit dem Cloud Computing assoziiert. Die Vorlesung führt ein in das Themengebiet Cloud Computing. Themen sind u.a.:

- Grundlagen: Virtualisierung, Service-Orientierung
- Kommerzielle and Open-Source Cloud Angebote
- Cloud Service Engineering
- Web-scale Cloud service architecture
- Cloud Service Management
- Cloud Economics
- Probleme und Chancen

Literatur

Cloud Computing: Web-basierte dynamische IT-Services, von C. Baun, M. Kunze, J. Nimis, S. Tai. Springer-Verlag 2009.

Lehrveranstaltung: Communications Economics [26462]

Koordinatoren: Stefan Seifert, Jan Kraemer
Teil folgender Module: Communications & Markets (S. 28)[IW4BWLISM5]

ECTS-Punkte	SWS	Semester	Sprache
4,5	2/1	Sommersemester	en

Erfolgskontrolle

Die Erfolgskontrolle erfolgt in Form einer schriftlichen Prüfung (nach §4(2), 1 SPO) und durch Ausarbeiten von Übungsaufgaben als Erfolgskontrolle anderer Art (nach §4(2), 3 SPO).

Die Note setzt sich zu 70% aus dem Ergebnis der schriftlichen Prüfung und zu 30% auf den Leistungen in der Übung zusammen.

Bedingungen

Keine.

Lernziele

Der Studierende

- versteht die Grundlagen der Spieltheorie mit Fokus auf Industrieökonomik,
- analysiert die Telekommunikationsindustrie bzgl. der Netzwerkökonomie und digitalen Güter,
- formalisiert und evaluiert ökonomisch komplexe Aspekte der aktuellen Regulierung

Inhalt

The communications industry has become one of the key drivers for economic development and, following the liberalization of the sector in the late twentieth century, it has undergone a tremendous transformation. The lecture "Communications Economics" will not only provide students with a basic economic understanding of the communications sector by laying out the economic principles of network industries and digital goods, but also seeks to investigate business strategies, such as handset subsidies, flat rate tariffs or bundle pricing and regulatory challenges, such as Digital Convergence, call termination fees, separation of network infrastructure and services and efficient distribution of spectrum licenses.

Medien

- Powerpoint,
- eLearning Plattform Ilias

Literatur

1. J.-J. Laffont, J. Tirole (2000): *Competition in Telecommunications*, MIT Press.
2. R. R. Braeutigam (1989): "Optimal Policies for Natural Monopolies" in: R. Schmalensee and R. Willig (eds.): *Handbook of Industrial Organization*, Vol. 2, Ch. 23, pp. 1289–1346, North-Holland
3. Steger, U., Büdenbender, U., Feess, E., Nelles, D. (2008): *Die Regulierung elektrischer Netze: Offene Fragen und Lösungsansätze*, Springer
4. Varian, Hal (2006): "Intermediate microeconomics: a modern approach", 7th edition (international student edition), Norton

Lehrveranstaltung: Complexity Management [25760]

Koordinatoren: Detlef Seese
Teil folgender Module: Entwicklung betrieblicher Informationssysteme (S. 105)[IW4INAIFB11], Organic Computing (S. 104)[IW4INAIFB8]

ECTS-Punkte	SWS	Semester	Sprache
5	2/1	Sommersemester	

Erfolgskontrolle

Die Erfolgskontrolle erfolgt in Form einer schriftlichen Prüfung (60min.) (nach §4(2), 1 SPO). Die Prüfung wird in jedem Semester angeboten und kann zu jedem ordentlichen Prüfungstermin wiederholt werden.

Die Klausuraufgaben sind deutsch und englisch, die Antworten können in deutsch oder englisch gegeben werden.

Bei geringer Teilnehmerzahl wird eine mündliche Prüfung (nach §4 (2), 2 SPO) angeboten.

Bedingungen

Keine.

Empfehlungen

Vorkenntnisse aus den Kursen *Grundlagen der Informatik I* [25074] und *Grundlagen der Informatik II* [25076] oder inhaltlich ähnlichen Veranstaltungen werden erwartet.

Lernziele

Die Studierenden erwerben die Fähigkeit, Methoden und Instrumente im Fachgebiet Komplexitätsmanagement zu beherrschen und Innovationsfähigkeit bezüglich der eingesetzten Methoden zu demonstrieren. Die Studierenden sollen in die Lage versetzt werden, Argumente für die Problemlösung zu finden und zu vertreten. Der thematische Schwerpunkt der Vorlesung liegt auf dem Verständnis von Ursachen der Komplexität von Problemen, Systemen und Prozessen.

Inhalt

Komplexität ist eine der größten Herausforderungen unserer Zeit. Zentrale Fragen sind: - Warum scheitern Menschen an komplexen Problemen? - Was ist Komplexität? - Was sind die Ursachen für Komplexität? - Welche Parameter sind bzgl. der Komplexität wichtig? Wie müssen Systeme entworfen werden, um ihre Komplexität zu reduzieren?

Die Vorlesung gibt einen Überblick über grundlegende Ergebnisse der Komplexitätstheorie und behandelt die folgenden Punkte: - Verständnis der durch komplexe Systeme und komplexe Prozesse verursachten Schwierigkeiten. - Grundlagen: Modellierung komplexer Systeme, Komplexitätstheorie, beschreibende, strukturelle und parametrische Komplexitätstheorie, dynamische Systeme, Topologie, Dimension, Nichtlinearität, Chaos, Zufall und emergente Strukturen, der menschliche Faktor, Simulation - Komplexität von Produkt und Produktion - Komplexität und Märkte - Verbesserung des Komplexitätsmanagements - Entscheidungsunterstützung

Medien

Die Vorlesungsfolien werden den Studierenden auf der Webseite bereitgestellt.

Literatur

- Franz Reither: Komplexitätsmanagement. Gerling Akademie Verlag, München 1997
- G. Schuh, U. Schwenk: Produktkomplexität managen. Carl Hanser Verlag, München 2001
- Ch. Perrow: Normal Accidents. Living with High-Risk technologies, Basic Books, New York, 1984.
- J.D. Sterman: Business Dynamics, Systems Thinking and Modeling for a Complex World, McGraw-Hill Higher Education, 2000.
- R. G. Downey, M.R. Fellows: Parameterized Complexity. Springer 1999
- Heinz-Otto Peitgen, Hartmut Jürgens, Dietmar Saupe: Chaos and Fractals, Springer-Verlag New York, 1992, 2004 (second edition).
- S. Wolfram: A new kind of Science. Wolfram Media Inc. 2002

Weiterführende Literatur:

- M.R. Garey, D. S. Johnson: Computers and intractability A guide to the theory of NP-completeness, W. H. Freeman and Company, New York, 1979
- N. Immerman: Descriptive Complexity; Springer-Verlag, New York 1999
- R. Diestel: Graphentheorie, Springer 1996
- J. A. Bondy, U.S.R. Murty: Graph Theory, Springer 2008
- H.D. Ebbinghaus, J. Flum, W. Thomas: Mathematical Logic, Springer-Verlag, New York 1984
- Christos H. Papadimitriou: Computational Complexity, Addison-Wesley, Reading, Massachusetts, 1994

- R. Niedermeier: Invitation to Fixed-Parameter Algorithms, Oxford University Press 2006
- W. Metzler: Nichtlineare Dynamik und Chaos, Teubner Studienbücher Mathematik, Stuttgart 1998
- G. Frizelle, H. Richards (eds.): Tackling industrial complexity: the ideas that make a difference. University of Cambridge, Institute of Manufacturing 2002
- W. Bick, S. Drexel-Wittbecker: Komplexität reduzieren, Konzept. Methoden. Praxis, LOG_X Verlag GmbH, Stuttgart, 2008
- U. Lindemann, M. Maurer, T. Braun: Structural Complexity Management, An Approach for the field of Product Design, Springer-Verlag, Berlin, Heidelberg, 2009
- M. J. North, Ch. M. Macal: Managing Business Complexity, Discovering Strategic Solutions with Agent-Based Modeling and Simulation, Oxford University Press 2006
- S. Bornholdt, H. G. Schuster (Eds.): Handbook of Graphs and Networks, From the Genome to the Internet, Wiley-VCH, 2003
- Weitere Literatur wird in der jeweiligen Vorlesung vorgestellt.

Anmerkungen

Der Stoff wird ständig an aktuelle Entwicklungen angepasst. Dadurch kann es zu Änderungen des Inhalts und Ablaufs kommen.

Lehrveranstaltung: Computational Economics [26458]

Koordinatoren: Simon Caton, Pradhyum Shukla
Teil folgender Module: Market Engineering (S. 26)[IW4BWLISM3], Entwicklung betrieblicher Informationssysteme (S. 105)[IW4INAIFB11]

ECTS-Punkte	SWS	Semester	Sprache
4,5	2/1	Wintersemester	en

Erfolgskontrolle

Die Erfolgskontrolle wird in der Modulbeschreibung erläutert.

Bedingungen

Keine.

Lernziele

Der Studierende

- versteht die Methoden des Computational Economics und wendet sie auf praktische Probleme an,
- evaluiert Agentenmodelle unter Berücksichtigung von begrenzt rationalem Verhalten und Lernalgorithmen,
- analysiert Agentenmodelle basierend auf mathematischen Grundlagen,
- kennt die Vor- und Nachteile der unterschiedlichen Modelle und kann sie anwenden,
- untersucht und argumentiert die Ergebnisse einer Simulation mit geeigneten statistischen Methoden.
- kann die gewählten Lösungen mit Argumenten untermauern und sie erklären.

Inhalt

Die Untersuchung komplexer ökonomischer Probleme unter Anwendung klassischer analytischer Methoden bedeutet für gewöhnlich, eine große Zahl an vereinfachenden Annahmen zu treffen, z. B., dass sich Agenten rational oder homogen verhalten. In den vergangenen Jahren hat die stark zunehmende Verfügbarkeit von Rechenkapazität ein neues Gebiet der ökonomischen Forschung hervorgebracht, in der auch Heterogenität und Formen eingeschränkter Rationalität abgebildet werden können: Computational Economics. Innerhalb dieser Disziplin kommen rechnergestützte Simulationsmodelle zum Einsatz, mit denen komplexe ökonomische Systeme analysiert werden können. Es wird eine künstliche Welt geschaffen, die alle relevanten Aspekte des betrachteten Problems beinhaltet. Unter Einbeziehung exogener und endogener Faktoren entwickelt sich dabei in der Simulation die modellierte Ökonomie im Laufe der Zeit. Dies ermöglicht die Analyse unterschiedlichen Szenarien, sodass das Modell als virtuelle Testumgebung zum Verifizieren oder Falsifizieren von Hypothesen dienen kann.

Medien

Vorlesungsfolien und Übungsblätter als pdf-Dateien

Literatur

- R. Axelrod: "Advancing the art of simulation in social sciences". R. Conte u.a., Simulating Social Phenomena, Springer, S. 21-40, 1997.
- R. Axtel: "Why agents? On the varied motivations for agent computing in the social sciences. CSED Working Paper No. 17, The Brookings Institution, 2000.
- K. Judd, Numerical Methods in Economics". MIT Press, 1998, Kapitel 6-7.
- A. M. Law and W. D. Kelton: "Simulation Modeling and Analysis", McGraw-Hill, 2000.
- R. Sargent, "Simulation model verification and validation". Winter Simulation Conference, 1991.
- L. Tesfatsion: Notes on Learning. ISU Technical Report, 2004.
- L. Tesfatsion, "Agent-based computational economics". ISU Technical Report, 2003.

Weiterführende Literatur:

- Amman, H., Kendrick, D., Rust, J., Handbook of Computational Economics. Volume 1, Elsevier North-Holland, 1996.
- Tesfatsion, L., Judd, K.L., Handbook of Computational Economics. Volume 2: Agent-Based Computational Economics, Elsevier North-Holland, 2006.
- Marimon, R., Scott, A., Computational Methods for the Study of Dynamic Economies. Oxford University Press, 1999.
- Gilbert, N., Troitzsch, K., Simulation for the Social Scientist. Open University Press, 1999.

Anmerkungen

Die Veranstaltung wird ab dem WS 2010/11 wieder in Zusammenarbeit mit dem AIFB angeboten.

Lehrveranstaltung: Computergestützte PPS, Prozesssimulation und Supply Chain Management [25975]

Koordinatoren: Magnus Fröhling, Frank Schultmann
Teil folgender Module: Industrielle Produktion III (S. 45)[IW4BWLIIIP6]

ECTS-Punkte	SWS	Semester	Sprache
2	2/0	Sommersemester	de

Erfolgskontrolle

Die Erfolgskontrolle erfolgt in Form einer schriftlichen Prüfung (Klausur) im Umfang von 1h nach § 4, Abs. 2, 1 der Prüfungsordnung.

Bedingungen

Keine.

Lernziele

- Der Studierende benennt Problemstellungen aus dem Bereich der computergestützten PPS, Prozesssimulation und dem Supply Chain Management.
- Der Studierende kennt Lösungsansätze für die benannten Probleme und wendet diese an.

Inhalt

Nach einer Einführung in den Aufbau, die Entwicklungsgeschichte und Schwächen von Systemen zur Produktionsplanung und -steuerung (PPS) werden im Rahmen der Veranstaltung verschiedene Softwaresysteme zur PPS den Studierenden im Rahmen von Computerübungen vorgestellt und erfahrbar gemacht. Zunächst fokussieren die Betrachtungen dabei auf die Module zur Materialwirtschaft sowie zur Produktionsplanung und -steuerung eines kommerziellen Enterprise Resource Planning-Systems (SAP ERP). Stärken und Schwächen dieser Systeme werden aufgezeigt. Daneben werden Softwaresysteme für optimierende Planungsmodelle am Beispiel einer algebraischen Modellierungssoftware (GAMS) behandelt. Es wird gezeigt, wie Planungsaufgaben der PPS in einem solchen System abgebildet werden können und diese somit als Ergänzung zu den kommerziellen Standardsoftwaresystemen eingesetzt werden können. Einen weiteren Schwerpunkt der Vorlesung bilden Softwarewerkzeuge zur Simulation. Hier wird zunächst auf verfahrenstechnische Prozesssimulation und deren Anwendungspotenziale in der Produktionsplanung eingegangen. Zusätzlich werden Werkzeuge zur Simulation von Materialflüssen behandelt. Ergänzend wird auf die Planung, Simulation und Optimierung von Supply Chains im Rahmen von Advanced Planning Systems eingegangen.

Medien

Medien werden über die Lernplattform bereitgestellt.

Literatur

Wird in der Veranstaltung bekannt gegeben.

Lehrveranstaltung: Corporate Financial Policy [25214]

Koordinatoren: Martin E. Ruckes
Teil folgender Module: F2 (Finance) (S. 31)[IW4BWLFBV2]

ECTS-Punkte	SWS	Semester	Sprache
4.5	2/1	Sommersemester	en

Erfolgskontrolle

Die Erfolgskontrolle erfolgt in Form einer schriftlichen 60min. Prüfung in der vorlesungsfreien Zeit des Semesters (nach §4(2), 1 SPO).

Die Prüfung wird in jedem Semester angeboten und kann zu jedem ordentlichen Prüfungstermin wiederholt werden.

Bedingungen

Keine.

Lernziele

Die Studierenden erhalten fundierte Kenntnisse über die zweckgerechte Finanzierung von Unternehmen.

Inhalt

Die Vorlesung entwickelt die Theorie der Finanzierung von Unternehmen:

- Finanzierungsverträge
- Emission von Wertpapieren
- Kapitalstruktur
- Ausschüttungspolitik
- Risikomanagement
- Unternehmensübernahmen und -restrukturierungen

Literatur

Weiterführende Literatur:

Tirole, J. (2006): The Theory of Corporate Finance. Princeton University Press.

Lehrveranstaltung: Current Issues in the Insurance Industry [26350]

Koordinatoren: Wolf-Rüdiger Heilmann

Teil folgender Module: Insurance Management II (S. 34)[IW4BWLFBV7], Insurance Management I (S. 33)[IW4BWLFBV6]

ECTS-Punkte	SWS	Semester	Sprache
2.5	2/0	Sommersemester	de

Erfolgskontrolle

Die Erfolgskontrolle erfolgt in Form einer schriftlichen Prüfung (nach §4(2), 1 SPO). Die Prüfung wird in jedem Semester angeboten und kann zu jedem ordentlichen Prüfungstermin wiederholt werden.

Bedingungen

Für das Verständnis von der Lehrveranstaltung ist die Kenntnis des Stoffes von *Private and Social Insurance* [25050] Voraussetzung.

Lernziele

Lernziel ist das Kennenlernen und Verstehen wichtiger (und möglichst aktueller) Besonderheiten des Versicherungswesens, z.B. Versicherungsmärkte, -sparten, -produkte, Kapitalanlage, Betriebliche Altersversorgung, Organisation und Controlling.

Inhalt

Wechselnde Inhalte zu aktuellen Fragestellungen.

Literatur

Weiterführende Literatur:

Schwebler, Knauth, Simmert. Kapitalanlagepolitik im Versicherungsbinnenmarkt. 1994

Seng. Betriebliche Altersversorgung. 1995

von Treuberg, Angermayer. Jahresabschluss von Versicherungsunternehmen. 1995

Anmerkungen

Blockveranstaltung, Anmeldung ist erforderlich am Sekretariat des Lehrstuhls.

Lehrveranstaltung: Customer Relationship Management [26508]

Koordinatoren: Andreas Geyer-Schulz
Teil folgender Module: Advanced CRM (S. 24)[IW4BWLISM1]

ECTS-Punkte	SWS	Semester	Sprache
4,5	2/1	Wintersemester	en

Erfolgskontrolle

Die Erfolgskontrolle erfolgt in Form einer schriftlichen Prüfung (Klausur) im Umfang von 1h nach §4, Abs. 2, 1 SPO und durch Ausarbeiten von Übungsaufgaben als Erfolgskontrolle anderer Art nach §4, Abs. 2, 3 SPO.

Die Lehrveranstaltung ist bestanden, wenn in der Klausur 50 der 100 Punkte erreicht wurden. Im Falle der bestandenen Klausur werden die Punkte der Übungsleistung (maximal 12) zu den Punkten der Klausur addiert. Für die Berechnung der Note gilt folgende Skala:

Note	Mindestpunkte
1.0	104
1.3	98
1.7	92
2.0	86
2.3	80
2.7	74
3.0	68
3.3	62
3.7	56
4.0	50
4.7	40
5.0	0

Bemerkung: Für Diplomstudiengänge gilt eine abweichende Regelung.

Bedingungen

Keine.

Lernziele

Die Studierenden

- begreifen Servicemanagement als betriebswirtschaftliche Grundlage für Customer Relationship Management und lernen die sich daraus ergebenden Konsequenzen für die Unternehmensführung, Organisation und die einzelnen betrieblichen Teilbereiche kennen,
- gestalten und entwickeln Servicekonzepte und Servicesysteme auf konzeptueller Ebene,
- arbeiten Fallstudien im CRM-Bereich als kleine Projekte in Teamarbeit unter Einhaltung von Zeitvorgaben aus,
- lernen Englisch als Fachsprache im Bereich CRM und ziehen internationale Literatur aus diesem Bereich zur Bearbeitung der Fallstudien heran.

Inhalt

Das Wachstum des Dienstleistungssektors (Service) als Anteil vom BIP (und die häufig unterschätzte wirtschaftliche Bedeutung von Services durch versteckte Dienstleistungen in Industrie, Landwirtschaft und Bergbau) und die Globalisierung motivieren Servicewettbewerb als Wettbewerbsstrategie für Unternehmen. Servicestrategien werden in der Regel mit CRM-Ansätzen implementiert, das intellektuelle Kapital von Mitarbeitern und die Orientierung am langfristigen Unternehmenswert ist dabei von hoher Bedeutung. Gleichzeitig verändert Servicewettbewerb die Marketingfunktion einer Unternehmung.

Servicewettbewerb erfordert das Management der Beziehungen zwischen Kunden und Lieferanten als Marketingansatz. Wichtige taktische (direkter Kundenkontakt, Kundeninformationssystem, Servicesystem für Kunden) und strategische (die Definition des Unternehmens als Serviceunternehmen, die Analyse der Organisation aus einer prozessorientierten Perspektive und die Etablierung von Partnernetzen für den Serviceprozess) CRM-Elemente, sowie Begriffe, wie z.B. Relationship, Kunde, Interesse des Kunden an Beziehung, Kundennutzen in Beziehung, Trust, Commitment, Attraction, und Relationship Marketing werden vorgestellt.

Die spezielle Natur von Services und ihre Folgen für das Marketing werden mit Hilfe des Marketingdreiecks für Produkt- und Servicemarketing erklärt. Betont wird dabei vor allem der Unterschied zwischen Produkt- und Prozesskonsum. Dieser Unterschied macht die technische Qualität und die funktionale Qualität eines Dienstes zu den Hauptbestandteilen des Modells der von Kunden wahrgenommenen Servicequalität. Erweiterte Qualitätsmodelle für Dienste und Beziehungen werden vorgestellt. Die systematische Analyse von Qualitätsabweichungen ist die Grundlage des Gap-Modells, das ein Modell für ganzheitliches

Servicequalitätsmanagement darstellt. Service Recovery wird als Alternative zum traditionellen Beschwerdemanagement diskutiert. Aufbauend auf dem Konzept von Beziehungskosten, das hauptsächlich Qualitätsmängel im Service quantifiziert, wird ein Modell der Profitabilität von Beziehungen entwickelt.

Die Entwicklung eines erweiterten Serviceangebots umfasst ein Basisservicepaket, das mit Elementen, die die Zugänglichkeit, die Interaktivität und die Partizipation des Kunden am Service verbessern, zu einem vollen Serviceangebot erweitert wird. Die Prinzipien des Servicemanagements mit ihren Auswirkungen auf Geschäftsmodell, Entscheidungsfindung, Organisationsaufbau, Mitarbeiterführung, Anreizsysteme und Leistungsmessung werden ausführlich vorgestellt. Vertieft wird das Problem der Messung von Servicequalität, die erweiterte Rolle von Marketing in der Organisation in der Form des interaktiven und internen Marketings, die Entwicklung integrierter Marktkommunikation, von Brandrelationships und Image, der Aufbau einer marktorientierten Serviceorganisation, sowie der Notwendigkeit, eine Servicekultur im Unternehmen zu etablieren.

Medien

Folien, Audio, Reader zur Vorlesung.

Literatur

Christian Grönroos. Service Management and Marketing : A Customer Relationship Management Approach. Wiley, Chichester, 2nd edition, 2000.

Weiterführende Literatur:

Jill Dyché. The CRM Handbook: A Business Guide to Customer Relationship Management. Addison-Wesley, Boston, 2nd edition, 2002.

Ronald S. Swift. Accelerating Customer Relationships: Using CRM and RelationshipTechnologies. Prentice Hall, Upper Saddle River, 2001.

Stanley A. Brown. Customer Relationship Management: A Strategic Imperative in theWorld of E-Business. John Wiley, Toronto, 2000.

Lehrveranstaltung: Data Mining [25375]

Koordinatoren: Gholamreza Nakhaeizadeh
Teil folgender Module: Statistical Methods in Risk Management (S. 59)[IW4STAT2]

ECTS-Punkte	SWS	Semester	Sprache
5	2	Wintersemester	de

Erfolgskontrolle**Bedingungen**

Keine.

Lernziele**Inhalt**

Part one: Data Mining

Why Data Mining?

- What is Data Mining?
- History of Data Mining
- Conferences and Journals on Data Mining
- Potential Applications
- Data Mining Process:
- Business Understanding
- Data Understanding
- Data Preparation
- Modeling
- Evaluation
- Deployment
- Interdisciplinary aspects of Data Mining
- Data Mining tasks
- Data Mining Algorithms (Decision Trees, Association Rules, Regression, Clustering, Neural Networks)
- Fuzzy Mining
- OLAP and Data Warehouse
- Data Mining Tools
- Trends in Data Mining

Part two: Examples of application of Data Mining

- Success parameters of Data Mining Projects
- Application in industry
- Application in Commerce

Literatur

U. Fayyad, G. Piatetsky-Shapiro, P. Smyth, R. Uthurusamy, editors, *Advances in Knowledge Discovery and Data Mining*, AAAI/MIT Press, 1996 (order on-line from Amazon.com or from MIT Press).

- Jiawei Han, Micheline Kamber, *Data Mining : Concepts and Techniques*, 2nd edition, Morgan Kaufmann, ISBN 1558609016, 2006.
- David J. Hand, Heikki Mannila and Padhraic Smyth, *Principles of Data Mining*, MIT Press, Fall 2000
- Trevor Hastie, Robert Tibshirani, Jerome Friedman, *The Elements of Statistical Learning: Data Mining, Inference, and Prediction*, Springer Verlag, 2001.
- Pang-Ning Tan, Michael Steinbach, Vipin Kumar, *Introduction to Data Mining*, Pearson Addison wesley (May, 2005). Hardcover: 769 pages. ISBN: 0321321367
- Ripley, B.D. (1996) *Pattern Recognition and Neural Networks*, Cambridge: Cambridge University Press.
- Ian witten and Eibe Frank, *Data Mining: Practical Machine Learning Tools and Techniques*, 2nd Edition, Morgan Kaufmann, ISBN 0120884070, 2005.

Lehrveranstaltung: Data Warehousing und Mining [24114]

Koordinatoren: Klemens Böhm
Teil folgender Module: Datenbanktechnologie in Theorie und Praxis (S. 87)[IW4INDBTP], Data Warehousing und Mining in Theorie und Praxis (S. 86)[IW4INDWMTP], Innovative Konzepte des Daten- und Informationsmanagements (S. 84)[IW4INIKDI]

ECTS-Punkte	SWS	Semester	Sprache
5	2/1	Wintersemester	de

Erfolgskontrolle

Die Erfolgskontrolle erfolgt als Erfolgskontrolle anderer Art gemäß § 4 Abs. 2 Nr. 3 der Studien- und Prüfungsordnung. Hierzu gehört die aktive Teilnahme am Übungsbetrieb.

Bedingungen

Diese Lehrveranstaltung kann nicht belegt werden, wenn die Lehrveranstaltung *Knowledge Discovery* [25742] oder *Data Mining* [25375] belegt wurde/wird.

Empfehlungen

Datenbankkenntnisse, z.B. aus der Vorlesung *Datenbanksysteme*

Lernziele

Am Ende der Lehrveranstaltung sollen die Teilnehmer die Notwendigkeit von Data Warehousing- und Data-Mining Konzepten gut verstanden haben und erläutern können. Sie sollen unterschiedliche Ansätze zur Verwaltung und Analyse großer Datenbestände hinsichtlich ihrer Wirksamkeit und Anwendbarkeit einschätzen und vergleichen können. Die Teilnehmer sollen verstehen, welche Probleme im Themenbereich Data Warehousing/Data Mining derzeit offen sind, und einen Einblick in den diesbezüglichen Stand der Forschung gewonnen haben.

Inhalt

Data Warehouses und Data Mining stoßen bei Anwendern mit großen Datenmengen, z.B. in den Bereichen Handel, Banken oder Versicherungen, auf großes Interesse. Hinter beiden Begriffen steht der Wunsch, in sehr großen, z.T. verteilten Datenbeständen die Übersicht zu behalten und mit möglichst geringem Aufwand interessante Zusammenhänge aus dem Datenbestand zu extrahieren. Ein Data Warehouse ist ein Repository, das mit Daten von einer oder mehreren operationalen Datenbanken versorgt wird. Die Daten werden so aufbereitet, dass die schnelle Evaluierung komplexer Analyse-Queries (OLAP, d.h. Online Analytical Processing) möglich wird. Bei Data Mining steht dagegen im Vordergrund, dass das System selbst Muster in den Datenbeständen erkennt.

Medien

Folien.

Literatur

- Jiawei Han, Micheline Kamber: *Data Mining: Concepts and Techniques*. 2nd edition, Morgan Kaufmann Publishers, March 2006.

Weiterführende Literatur:

Weitere aktuelle Angaben in den Folien am Ende eines jeden Kapitels.

Anmerkungen

Die Prüfung zu dieser Vorlesung wird ab Oktober 2010 nur noch für Wiederholer mündlich angeboten.

Lehrveranstaltung: Datenanalyse und Operations Research [25171]

Koordinatoren: Wolfgang Gaul
Teil folgender Module: Entrepreneurship, Innovation und Internationales Marketing (S. 41)[IW4BWL MAR6], Marktforschung (S. 38)[IW4BWL MAR2], Quantitatives Marketing und OR (S. 53)[IW4OR1]

ECTS-Punkte	SWS	Semester	Sprache
4.5	2/1	Wintersemester	de

Erfolgskontrolle

Siehe Modulbeschreibung.

Bedingungen

Grundlagen der Datenanalyse und des Operations Research werden vorausgesetzt.

Lernziele

Ein Hauptziel dieser Lehrveranstaltung ist, die enge Verflechtung von Kenntnissen aus der Datenanalyse und Einsatzmöglichkeiten von Operations Research Ansätzen aufzuzeigen. Wichtiges Lernziel ist zu erkennen, welche Vorteile die Verknüpfung von modernen Datenanalysetechniken mit effizienten Operations Research Methoden für die Lösung von Problemstellungen aus der Wirtschaft mit sich bringt. Die angebotenen Übungen bieten die Gelegenheit, sich die sichere und adäquate Anwendung der in der Vorlesung vorgestellten Inhalte anzueignen.

Inhalt

Um (optimale) Strukturen und/oder (wichtige) Einzelheiten in (i.d.R.) großen Datenmengen und nicht einfach überschaubaren Informationsgrundlagen erkennen zu können, werden u.a. Techniken aus dem Operations Research benötigt (Datenanalyse mit Hilfe von im Operations Research bekannten Algorithmen). Lösungen von Operations Research Modellen sind i.d.R. von den das zugrunde liegende Problem beschreibenden Daten abhängig (Anwendungen des OR nach zuvor erfolgter Datenanalyse). Vor diesem Hintergrund werden u.a. Optimierungen auf Basis von Präferenzdaten (z.B. stochastische Idealpunkt- und Präferenzvektor-Modelle), die Clusterweise Aggregation von Relationen (z.B. optimale segmentspezifische Beziehungsgeflechte), die zwei-modale Clusteranalyse mit fehlenden Werten (z.B. unvollständige Beurteilungen von Produkten durch potenzielle Kunden), das Revenue Management (z.B. Bedarfsanalyse von Kundensegmenten mit unterschiedlichen Zahlungsbereitschaften), die stochastische Optimierung (z.B. Optimierung mit Wahrscheinlichkeitsrestriktionen, zwei-stufige Optimierung mit Kompensation zufallsbedingter Fehlplanungen) behandelt.

Literatur

Wird in der Vorlesung bekannt gegeben.

Lehrveranstaltung: Datenbankeinsatz [24647]

Koordinatoren: Klemens Böhm
Teil folgender Module: Datenbanktechnologie in Theorie und Praxis (S. 87)[IW4INDBTP], Data Warehousing und Mining in Theorie und Praxis (S. 86)[IW4INDWMTP], Innovative Konzepte des Daten- und Informationsmanagements (S. 84)[IW4INIKDI]

ECTS-Punkte	SWS	Semester	Sprache
5	2/1	Sommersemester	de

Erfolgskontrolle

Die Erfolgskontrolle besteht aus einer mündlichen Prüfung von ca. 20 Minuten nach § 4 Abs. 2 Nr. 2 SPO oder einer einstündigen schriftlichen Prüfung nach § 4 Abs. 2 Nr. 1 SPO. Der Modus wird mind. 6 Wochen vor der Prüfung bekanntgegeben.

Bedingungen

Datenbankkenntnisse, z.B. aus der Vorlesungen *Datenbanksysteme* [24516] und *Einführung in Rechnernetze* [24519].

Lernziele

Am Ende der Lehrveranstaltung sollen die Teilnehmer Datenbank-Konzepte (insbesondere Datenmodelle, Anfragesprachen) – breiter, als es in einführenden Datenbank-Veranstaltungen vermittelt wurde – erläutern und miteinander vergleichen können. Sie sollten Alternativen bezüglich der Verwaltung komplexer Anwendungsdaten mit Datenbank-Technologie kennen und bewerten können.

Inhalt

Diese Vorlesung soll Studierende an den Einsatz moderner Datenbanksysteme heranführen, in Breite und Tiefe. 'Breite' erreichen wir durch die ausführliche Betrachtung und die Gegenüberstellung unterschiedlicher Datenmodelle, insbesondere des relationalen und des semistrukturierten Modells (vulgo XML), und entsprechender Anfragesprachen (SQL, XQuery). 'Tiefe' erreichen wir durch die Betrachtung mehrerer nichttrivialer Anwendungen. Dazu gehören beispielhaft die Verwaltung von XML-Datenbeständen oder E-Commerce Daten, die Implementierung von Retrieval-Modellen mit relationaler Datenbanktechnologie oder die Verwendung von SQL für den Zugriff auf Sensornetze. Diese Anwendungen sind von allgemeiner Natur und daher auch isoliert betrachtet bereits interessant.

Medien

Folien.

Literatur

- Andreas Heuer, Gunther Saake: Datenbanken - Konzepte und Sprachen. 2. Aufl., mitp-Verlag, Bonn, Januar 2000.
- Alfons Kemper, Andre Eickler: Datenbanksysteme. 6. Aufl., Oldenbourg Verlag, 2006.

Weiterführende Literatur:

- Hector Garcia-Molina, Jeffrey D. Ullman, Jennifer Widom: Database Systems: The Complete Book. Prentice Hall, 2002
- Ramez Elmasri, Shamkant B. Navathe: Fundamentals of Database Systems.

Lehrveranstaltung: Datenbanken für räumlich-zeitliche Daten und für sich bewegende Objekte [24109]

Koordinatoren: Klemens Böhm
Teil folgender Module: Innovative Konzepte des Daten- und Informationsmanagements (S. 84)[IW4INIKDI]

ECTS-Punkte	SWS	Semester	Sprache
3	2	Wintersemester	de

Erfolgskontrolle

Es wird im Voraus angekündigt, ob die Erfolgskontrolle in Form einer schriftlichen Prüfung (Klausur) im Umfang von 1h nach § 4 Abs. 2 Nr. 1 SPO oder in Form einer mündlichen Prüfung im Umfang von 20 min nach § 4 Abs. 2 Nr. 2 SPO stattfindet.

Bedingungen

Datenbankkenntnisse, z.B. aus den Vorlesungen *Datenbanksysteme* [24516] und *Einführung in Rechnernetze* [24519].

Empfehlungen

Besuch der Vorlesung *Datenschutz und Privatheit in vernetzten Informationssystemen* [24605] im Sommersemester.

Lernziele

Am Ende der Lehrveranstaltung sollen die Teilnehmer die unterschiedlichen Arten von Informationsbedürfnissen, die man im Zusammenhang mit sich bewegenden Objekten haben kann, kategorisieren können und für die Besonderheiten der Verwaltung räumlicher Daten, von Daten mit Zeitbezug sowie von Daten, die die Bewegungen von Objekten beschreiben, sensibilisiert sein. Sie sollen imstande sein, derartige Informationsbedürfnisse in der jeweils dafür geeigneten Anfragesprache zu formulieren, und sollten in der Lage sein zu erläutern, wie die effiziente Evaluierung solcher Anfragen aussehen kann.

Inhalt

Fortschritte im Bereich der Informationstechnologie haben es vereinfacht, große Mengen an Daten zu sammeln, die Bewegungen von Objekten beschreiben. Solche Objekte sind z.B. Fahrzeuge, Flugzeuge, Roboter, Mobiltelefon-Benutzer, Naturphänomene wie Windhosen und Schneestürme, historische Entwicklungen (z.B. die genaue räumliche Ausdehnung bestimmter Länder) oder nicht zuletzt Bewegungen des menschlichen Körpers und Prozesse innerhalb von diesem. In der Konsequenz entsteht das Problem, wie derartige Daten organisiert und analysiert werden können. Genau diese Fragen werden in der Vorlesung behandelt.

Schlüsselwörter:

- Anfragesprachen für temporale Daten (z.B. Daten dessen Objekte mit zeitlicher Information wie Zeitstempeln versehen sind),
- Anfragesprachen für Objekte, die sich in der Vergangenheit bewegt haben und solche für zukünftige Bewegungen,
- Constraint-Datenbanken,
- räumliche Datenstrukturen,
- Datenstrukturen für vergangene und zukünftige Bewegungen.

Das Thema ist für viele wirtschaftliche/industrielle Bereiche von Bedeutung, wie z.B. offensichtlicher Weise Logistik, aber auch Fahrzeugherstellung, Luft- und Raumfahrttechnik, Telekommunikation und nicht zuletzt Internetsuchen. So passt das Thema auch zu anderen Vertiefungsgebieten der Fakultät für Informatik wie Robotik, Anthropomatik und Telematik. Das heißt auf der einen Seite, dass diese Vorlesung sich an Studierende richtet, die sich für solche Anwendungen interessieren. Auf der anderen Seite ist es ein weiteres Ziel dieser Vorlesung, ein breiteres und tieferes Verständnis für Datenbanktechnologie und ihre Arbeitsweise zu vermitteln. Letztendlich richtet sich die Vorlesung also auch an Studierende, die kein besonderes Interesse an der Anwendungsdomäne (aus Sicht der Datenbanktechnologie bewegliche Objekte) haben, sondern tiefer in die Datenbanktechnologie einsteigen und mehr darüber lernen wollen.

Wir sind uns dabei bewusst, dass das Thema Datenschutz in enger Verbindung zu den Inhalten dieser Vorlesung steht. Allerdings planen wir diesen Aspekt im Kontext dieser Vorlesung außen vor zu lassen, da wir die separate Vorlesung „Datenschutz und Privatheit in vernetzten Informationssystemen“ im Sommersemester anbieten.

Medien

Vorlesungsfolien.

Literatur

Ralf Hartmut Güting, Markus Schneider: *Moving Objects Databases*, Academic Press, 2005

Weiterführende Literatur:

Wird in der Vorlesung bekannt gegeben.

Lehrveranstaltung: Datenbankimplementierung und -Tuning [db_impl]

Koordinatoren: Klemens Böhm
Teil folgender Module: Data Warehousing und Mining in Theorie und Praxis (S. 86)[IW4INDWMTP], Innovative Konzepte des Daten- und Informationsmanagements (S. 84)[IW4INIKDI], Datenbanktechnologie in Theorie und Praxis (S. 87)[IW4INDBTP]

ECTS-Punkte	SWS	Semester	Sprache
5	2/1	Sommersemester	de

Erfolgskontrolle

Es wird im Voraus angekündigt, ob die Erfolgskontrolle in Form einer schriftlichen Prüfung (Klausur) im Umfang von 1h nach § 4, Abs. 2, 1 der Prüfungsordnung oder in Form einer mündlichen Prüfung im Umfang von 20 min. nach § 4, Abs. 2, 2 der Prüfungsordnung stattfindet.

Bedingungen

Datenbankkenntnisse, z.B. aus den Vorlesungen *Datenbanksysteme* und *Einführung in Rechnernetze*.

Lernziele

Die Vorlesung verfolgt mehrere Ziele. Aus Sicht des methodischen Engineering großer Systeme soll die Rolle der Architektur und der nichtfunktionalen Eigenschaften verstanden werden. Aus algorithmischer Sicht soll nachvollziehbar sein, an welche Stelle der Architektur welche funktionalen und nichtfunktionalen Eigenschaften die Aufgaben der Implementierungsbausteine bestimmen und wie deren Zusammenspiel die Lösungsalgorithmen bestimmen und welche Spielräume dort bestehen. Zugleich sollen die Teilnehmer die klassischen Algorithmen der Datenbanktechnik beherrschen und ein Gefühl dafür entwickeln, wo andere Einsatzgebiete liegen könnten. Aus Sicht des Datenbankadministrators sollen die Teilnehmer verstehen, welche Parameter zur Einstellung der Leistungseigenschaften bei vorgegebenen Lastprofilen dienen und wie sie mit den Lösungsalgorithmen zusammenhängen.

Inhalt

Datenbanksysteme gehören zum Rückgrat aller Informationsverarbeitung, ohne sie ist weder die Unternehmensführung, der Handel, Forschung und Entwicklung noch alles was sich so in der Mobiltelefonie, in der Gentechnik oder im Web abspielt denkbar. Es gehört also allein schon zum Informatik-Allgemeinwissen, zu verstehen, wie diese Systeme aufgebaut sind. Dazu kommt aber noch, dass viele Techniken, die heute zum Allgemeingut aller Systeme der Informatik zählen, ihren Ursprung in der Datenbanktechnik haben. Und schließlich braucht es vieler Fachleute, der sog. Datenbankadministratoren, die Datenbanksysteme auf Funktionalität und Leistung konfigurieren müssen – und ohne Kenntnis dessen, was sich im Innern der Systeme abspielt, ist das schlechterdings nicht möglich.

Diese Kenntnis soll die Vorlesung vermitteln. Zur Orientierung dient als Rahmen eine Referenzarchitektur, die sich primär aus der Leistungsoptimierung herleitet. Ihre wesentlichen Bestandteile sind Speichermaschine und Anfragemaschine sowie die Transaktionsverwaltung. Diese Bestandteile werden entsprechend einer Schichtenarchitektur von unten (Dateiverwaltung) nach oben (Benutzerschnittstelle) behandelt. Die Schichtung erlaubt es, methodisch die jeweils notwendigen und möglichen Maßnahmen der Leistungssteigerung zu bestimmen und ihnen ihren Platz in der Architektur zuzuweisen. Die Vorlesung leistet insoweit auch einen Beitrag zum Softwareengineering großer Systeme.

Medien

Folien.

Literatur

Weiterführende Literatur:

- T.Härder, E.Rahm: Datenbanksysteme – Konzepte und Techniken der Implementierung. Springer, 1999
- G.Saake, A.Heuer, K.-U.Sattler: Datenbanken: Implementierungstechniken. 2. Aufl. mitp-Verlag, 2005
- A.Kemper, A.Eickler: Datenbanksysteme – Eine Einführung. 6. Aufl. Oldenbourg, 2006
- H.Garcia-Molina, J.D.Ullman, J.Widom: Database Systems – The Complete Book. Prentice-Hall, 2002
- P.C.Lockemann, K.R.Dittrich: Architektur von Datenbanksystemen. dpunkt.verlag 2004

Lehrveranstaltung: Datenbankpraktikum [24292]

Koordinatoren: Klemens Böhm
Teil folgender Module: Datenbanktechnologie in Theorie und Praxis (S. 87)[IW4INDBTP]

ECTS-Punkte	SWS	Semester	Sprache
4	2	Wintersemester	de

Erfolgskontrolle

Die Erfolgskontrolle erfolgt in Form einer "Erfolgskontrolle anderer Art" und besteht aus mehreren Teilaufgaben (Projekten, Experimenten, Vorträgen und Berichten, siehe § 4 Abs. 2 Nr. 3 SPO). Die Veranstaltung wird mit "bestanden" oder "nicht bestanden" bewertet (siehe § 9 Abs. 3 der SPO) Im Falle eines Abbruchs des Praktikums nach der ersten Praktikumsitzung wird dieses mit „nicht bestanden“ bewertet.

Bedingungen

Datenbankkenntnisse, z.B. aus den Vorlesungen *Datenbanksysteme* und *Einführung in Rechnernetze*.

Lernziele

Im Praktikum soll das aus Vorlesungen wie "Datenbankeinsatz" und „Datenbanksysteme“ erlernte Wissen in die Praxis umgesetzt werden. Dabei geht es vor allem um Anwendungsprogrammierung mit Datenbanksystemen, Benutzung interaktiver Anfragesprachen, sowie um Datenbankentwurf. Darüber hinaus sollen die Studenten lernen, im Team zusammenzuarbeiten, um die einzelnen Versuche erfolgreich zu absolvieren.

Inhalt

Das Datenbankpraktikum bietet Studierenden den praktischen Einsatz von Datenbanksystemen in Ergänzung zu den unterschiedlichen Vorlesungen kennenzulernen. Die Teilnehmer werden in ausgewählten Versuchen mit kommerzieller (objekt-)relationaler sowie XML Datenbanktechnologie vertraut gemacht. Darüber hinaus können sie Datenbankentwurf an praktischen Beispielen erproben. Im Einzelnen stehen folgende Versuche auf dem Programm:

- Zugriff auf Datenbanken, auch aus Anwendungsprogrammen heraus,
- Verwaltung von Datenbeständen mit nicht konventioneller Datenbanktechnologie,
- Performanceoptimierungen bei der Anfragebearbeitung,
- Datenbank-Entwurf.

Arbeiten im Team ist ein weiterer wichtiger Aspekt bei allen Versuchen.

Medien

- Folien.
- Praktikumsunterlagen.

Literatur

Es wird auf die Literaturangaben der Vorlesung "Datenbankeinsatz" verwiesen.

Weiterführende Literatur:

Es wird auf die Literaturangaben der Vorlesung "Datenbankeinsatz" verwiesen.

Lehrveranstaltung: Datenbanksysteme [24516]

Koordinatoren: Klemens Böhm
Teil folgender Module: Kommunikation und Datenhaltung (S. 83)[IW4INKD]

ECTS-Punkte	SWS	Semester	Sprache
4	2/1	Sommersemester	de

Erfolgskontrolle

Die Erfolgskontronrolle wird in der Modulbeschreibung erläutert.

Bedingungen

Im Modul *Kommunikation und Datenhaltung* muss diese Vorlesung gemeinsam mit der Lehrveranstaltung *Einführung in Rechnernetze* [24519] geprüft werden.

Empfehlungen

Der Besuch von Vorlesungen zu Rechnernetzen, Systemarchitektur und Softwaretechnik wird empfohlen, aber nicht vorausgesetzt.

Lernziele

Der/die Studierende

- stellt den Nutzen von Datenbank-Technologie dar,
- definiert die Modelle und Methoden bei der Entwicklung von funktionalen Datenbank-Anwendungen,
- legt selbstständig einfache Datenbanken an und tätigt Zugriffe auf diese,
- kennt und versteht die entsprechenden Begrifflichkeiten und die Grundlagen der zugrundeliegenden Theorie.

Inhalt

Datenbanksysteme gehören zu den entscheidenden Softwarebausteinen in modernen Informationssystemen und somit auch zu den Kernfächern in den Universitätsstudiengängen im Gebiet der Informatik. Ziel der Vorlesung ist die Vermittlung von Grundkenntnissen zur Arbeit mit Datenbanken. Schwerpunkte bilden dabei Datenbankmodelle für Entwurf und Implementierung (ER-Modell, Relationenmodell), Sprachen für Datenbanksysteme (SQL) und deren theoretische Basis (relationale Algebra) sowie Aspekte der Transaktionsverwaltung, Datenintegrität und Sichten.

Medien

Folien.

Literatur

- Andreas Heuer, Kai-Uwe Sattler, Gunther Saake: Datenbanken - Konzepte und Sprachen, 3. Aufl., mitp-Verlag, Bonn, 2007
- Alfons Kemper, André Eickler: Datenbanksysteme. Eine Einführung, 7. Aufl., Oldenbourg Verlag, 2009

Weiterführende Literatur:

- S. Abeck, P. C. Lockemann, J. Seitz, J. Schiller: Verteilte Informationssysteme, dpunkt-Verlag, 1. Auflage, 2002, ISBN-13: 978-3898641883
- R. Elmasri, S.B. Navathe: Fundamentals of Database Systems, 4. Auflage, Benjamin/Cummings, 2000.
- Gerhard Weikum, Gottfried Vossen: Transactional Information Systems, Morgan Kaufmann, 2002.
- C. J. Date: An Introduction to Database Systems, 8. Auflage, Addison-Wesley, Reading, 2003.

Lehrveranstaltung: Datenbanksysteme und XML [25724]

Koordinatoren: Andreas Oberweis
Teil folgender Module: Intelligente Systeme und Services (S. 101)[IW4INAIFB5], Entwicklung betrieblicher Informationssysteme (S. 105)[IW4INAIFB11]

ECTS-Punkte	SWS	Semester	Sprache
5	2/1	Wintersemester	de

Erfolgskontrolle

Die Erfolgskontrolle erfolgt in Form einer schriftlichen Prüfung (Klausur) im Umfang von 1h nach § 4, Abs. 2, 1 SPO. Sie findet in der ersten Woche nach der Vorlesungszeit statt.

Bedingungen

Keine.

Lernziele

Studierende kennen die Grundlagen von XML sowie von entsprechenden Datenmodellen und sind in der Lage, XML-Dokumente zu erstellen. Sie können mit XML-Datenbanksystemen arbeiten, Anfragen an XML-Dokumente formulieren und den Einsatz von XML in der betrieblichen Praxis in unterschiedlichen Anwendungskontexten bewerten.

Inhalt

Datenbanken sind eine bewährte Technologie für die Verwaltung von großen Datenbeständen. Das älteste Datenbankmodell, das hierarchische Datenbankmodell, wurde weitgehend von anderen Modellen wie dem relationalen oder objektorientierten Datenmodell abgelöst. Die hierarchische Datenspeicherung bekam aber vor allem durch die eXtensible Markup Language (XML) wieder an Bedeutung. XML ist ein Datenformat zur Repräsentation von strukturierten, semistrukturierten und unstrukturierten Daten und unterstützt einen effizienten Datenaustausch. Die konsistente und zuverlässige Speicherung von XML-Dokumenten erfordert die Verwendung von Datenbanken oder Erweiterung von bestehenden Datenbanktechnologien. In dieser Vorlesung werden unter anderem folgende Themengebiete behandelt: Datenmodell und Anfragesprachen für XML, Speicherung von XML-Dokumenten, Konzepte von XML-orientierten Datenbanksystemen.

Medien

Folien, Zugriff auf Internet-Ressourcen.

Literatur

- M. Klettke, H. Meyer: XML & Datenbanken: Konzepte, Sprachen und Systeme. dpunkt.verlag 2003
- H. Schöning: XML und Datenbanken: Konzepte und Systeme. Carl Hanser Verlag 2003
- W. Kazakos, A. Schmidt, P. Tomchyk: Datenbanken und XML. Springer-Verlag 2002
- R. Elmasri, S. B. Navathe: Grundlagen der Datenbanksysteme. 2002
- G. Vossen: Datenbankmodelle, Datenbanksprachen und Datenbankmanagementsysteme. Oldenbourg 2000

Lehrveranstaltung: Datenschutz und Privatheit in vernetzten Informationssystemen [24605]

Koordinatoren: Klemens Böhm, Buchmann

Teil folgender Module: Innovative Konzepte des Daten- und Informationsmanagements (S. 84)[IW4INIKDI]

ECTS-Punkte	SWS	Semester	Sprache
3	2	Sommersemester	de

Erfolgskontrolle

Es wird im Voraus angekündigt, ob die Erfolgskontrolle in Form einer schriftlichen Prüfung (Klausur) im Umfang von 1h nach § 4 Abs. 2 Nr. 1 SPO oder in Form einer mündlichen Prüfung im Umfang von 20 min nach § 4 Abs. 2 Nr. 2 SPO stattfindet.

Bedingungen

Grundkenntnisse zu Datenbanken, verteilten Informationssystemen, Systemarchitekturen und Kommunikationsinfrastrukturen, z.B. aus den Vorlesungen *Datenbanksysteme* [24516] und *Einführung in Rechnernetze* [24519].

Lernziele

Die Studenten sollen in die Ziele und Grundbegriffe der Informationellen Selbstbestimmung eingeführt werden. Sie sollen dazu die grundlegende Herausforderungen des Datenschutzes und ihre vielfältigen Auswirkungen auf Gesellschaft und Individuen benennen können. Weiterhin sollen die Studenten aktuelle Technologien zum Datenschutz beherrschen und anwenden können, z.B. Methoden des Spatial & Temporal Cloaking. Die Studenten sollen damit in die Lage versetzt werden, die Risiken unbekannter Technologien für die Privatheit zu analysieren, geeignete Maßnahmen zum Umgang mit diesen Risiken vorzuschlagen und die Effektivität dieser Maßnahmen abzuschätzen.

Inhalt

In diesem Modul soll vermittelt werden, welchen Einfluss aktuelle und derzeit in der Entwicklung befindliche Informationssysteme auf die Privatheit ausüben. Diesen Herausforderungen werden technische Maßnahmen zum Datenschutz gegenübergestellt, die derzeit in der Forschung diskutiert werden. Ein Exkurs zu den gesellschaftlichen Implikationen von Datenschutzproben und Datenschutztechniken rundet das Modul ab.

Medien

Vorlesungsfolien

Literatur

In den Vorlesungsfolien wird auf ausgewählte aktuelle Forschungspapiere verwiesen.

Lehrveranstaltung: Datenschutzrecht [24018]

Koordinatoren: Indra Spiecker genannt Döhmann
Teil folgender Module: Öffentliches Wirtschaftsrecht (S. 108)[IW4JURA6]

ECTS-Punkte	SWS	Semester	Sprache
3	2/0	Wintersemester	de

Erfolgskontrolle

Die Erfolgskontrolle erfolgt in Form einer schriftlichen Prüfung (nach §4, Abs. 2, 1 SPO).

Bedingungen

Keine.

Lernziele

Durch die Informatisierung der Datenverarbeitung und die Vernetzung der Gesellschaft mittels telekommunikativer Einrichtungen wird nicht nur die gesellschaftliche und wirtschaftliche Bedeutung von Daten von immer grösserer Bedeutung, vielmehr stellt sich zunehmend die Frage nach den rechtlichen Regeln zum Schutz personenbezogener Daten. Für den Rechtsanwender erweist sich hierbei als problematisch, dass der fortschreitenden technischen Entwicklung und der Europäisierung des Rechts folgend die nationalen Regelungen dieses Bereiches einem steten Wandel unterworfen sind. Zudem besteht eine unübersichtliche Vielzahl von bereichsspezifischen Vorschriften. Vor diesem Hintergrund liegt der Schwerpunkt der Vorlesung auf der Darstellung der systematischen Grundlagen des Bundesdatenschutzgesetzes. Dabei werden neuere Konzepte des Datenschutzes wie Selbstschutz oder Systemdatenschutz analysiert. Die weiteren Schwerpunkte liegen in der Betrachtung der Entwicklung des bereichsspezifischen Datenschutzrechts am Beispiel der Regelungen des Datenschutzes bei Tele- und Mediendiensten. Die Studierenden sollen lernen, sich im Zusammenspiel der verschiedenen Normebenen zurecht zu finden und einfache Probleme des Datenschutzrechts zu lösen.

Inhalt

Nach einer Erläuterung des Inhalts und der Geschichte des Datenschutzrechts werden zunächst die gemeinschaftsrechtlichen und verfassungsrechtlichen Hintergründe dargestellt. Im Weiteren steht das Bundesdatenschutzgesetz im Vordergrund. Hier werden die Regelungsgrundsätze (wie die Erforderlichkeit; Zweckgebundenheit etc.), die personenbezogenen Daten als Regelungsobjekt, die Rechte der Betroffenen sowie die Zulässigkeit der verschiedenen Datenbearbeitungsvorgänge dargelegt. Auch organisatorische Vorschriften, insb. der Datenschutzbeauftragte, werden angesprochen. In einer Fallanalyse stehen sodann aktuelle Konzepte des Datenschutzes und das Problem der Videoüberwachung im Vordergrund. Zum Abschluss befassen sich drei Einheiten mit den bereichsspezifischen Regelungen in der Telekommunikation sowie den Tele- und Mediendiensten.

Medien

Kurzzusammenfassung der einzelnen Stunden, Tafelanschrieb, einzelne Folien

Literatur

Wird in der Veranstaltung bekannt gegeben.

Weiterführende Literatur:

Wird in der Veranstaltung bekannt gegeben.

Anmerkungen

Die Studenten sollen in Zusammenarbeit mit dem House of Competence rhetorisch geschult werden, wie Fragen gestellt und beantwortet werden können (Kurzaussagen-Profilierung). Dazu wird - aller Voraussicht nach - ein Coach einzelne Stunden begleiten.

Lehrveranstaltung: Derivate [26550]**Koordinatoren:** Marliese Uhrig-Homburg**Teil folgender Module:** F2 (Finance) (S. 31)[IW4BWLFBV2], F1 (Finance) (S. 30)[IW4BWLFBV1]

ECTS-Punkte	SWS	Semester	Sprache
4.5	2/1	Sommersemester	de

Erfolgskontrolle

Die Erfolgskontrolle wird in der Modulbeschreibung erläutert.

Bedingungen

Keine.

Lernziele

Ziel der Vorlesung Derivate ist es, mit den Finanz- und Derivatemärkten vertraut zu werden. Dabei werden gehandelte Instrumente und häufig verwendete Handelsstrategien vorgestellt, die Bewertung von Derivaten abgeleitet und deren Einsatz im Risikomanagement besprochen.

Inhalt

Die Vorlesung Derivate beschäftigt sich mit den Einsatzmöglichkeiten und Bewertungsproblemen von derivativen Finanzinstrumenten. Nach einer Übersicht über die wichtigsten Derivate und deren Bedeutung werden zunächst Forwards und Futures analysiert. Daran schließt sich eine Einführung in die Optionspreistheorie an. Der Schwerpunkt liegt auf der Bewertung von Optionen in zeitdiskreten und zeitstetigen Modellen. Schließlich werden Konstruktions- und Einsatzmöglichkeiten von Derivaten etwa im Rahmen des Risikomanagement diskutiert.

Medien

Folien, Übungsblätter.

Literatur

- Hull (2005): Options, Futures, & Other Derivatives, Prentice Hall, 6th Edition

Weiterführende Literatur:

Cox/Rubinstein (1985): Option Markets, Prentice Hall

Lehrveranstaltung: Design und Evaluation innovativer Benutzerschnittstellen [24103]**Koordinatoren:** Tanja Schultz, Felix Putze**Teil folgender Module:** Biosignalverarbeitung (S. 90)[IW4INBSV], Sprachverarbeitung (S. 91)[IW4INSV]

ECTS-Punkte	SWS	Semester	Sprache
3	2	Wintersemester	de

Erfolgskontrolle

Die Erfolgskontrolle wird in der Modulbeschreibung erläutert.

Bedingungen

Keine.

Empfehlungen

Kenntnisse im Bereich der Kognitiven Systeme, Sprachverarbeitung oder Biosignale sind hilfreich.

Lernziele

Die Studierenden haben einen breiten Überblick über die Methoden zum Entwurf und zur Evaluierung von Benutzerschnittstellen, die Gebrauch machen von Techniken zur natürlichen Eingabe oder impliziten Steuerung. Die Studierenden können entsprechende Systeme bezüglich des aktuellen Stands der Wissenschaft einordnen, deren Fähigkeiten und Einschränkungen einschätzen und besitzen die Grundlagen zum eigenen Entwurf neuer Schnittstellen.

Inhalt

Die Vorlesung beschäftigt sich mit innovativen Benutzerschnittstellen, die Techniken der Biosignal- oder Sprachverarbeitung einsetzen. Dazu gehören einerseits Schnittstellen zur natürlichen expliziten Eingabe wie beispielsweise Sprachdialogsysteme oder Systeme mit Gesteneingabe. Andererseits behandelt die Vorlesung Schnittstellen zur impliziten Steuerung, beispielsweise mittels biosignalbasierter Erkennung von Emotionen oder mentaler Auslastung. Die Vorlesung beginnt mit einer Einführung der notwendigen Techniken sowie den theoretischen Grundlagen. Weitere Vorlesungen beschäftigen sich mit dem Entwurf und der Implementierung kompletter Schnittstellen auf Basis dieser Einzeltechniken. Zentral ist dabei, welche Vorteile aber auch welche neuen Herausforderungen, zum Beispiel auf dem Gebiet der Multimodalität, dadurch entstehen. Außerdem wird behandelt, wie Benutzer mit solchen neuartigen Schnittstellen umgehen und mit welchen Methoden die Stärken und Schwächen solcher Systeme systematisch untersucht werden können.

Medien

Vorlesungsfolien.

Literatur

Wird in der Vorlesung bekannt gegeben.

Lehrveranstaltung: Dokumentenmanagement und Groupwaresysteme [25735]

Koordinatoren: Stefan Klink

Teil folgender Module: Entwicklung betrieblicher Informationssysteme (S. 105)[IW4INAIFB11]

ECTS-Punkte	SWS	Semester	Sprache
4	2	Sommersemester	de

Erfolgskontrolle

Die Erfolgskontrolle erfolgt in Form einer schriftlichen Prüfung (Klausur) im Umfang von 1h (nach §4(2), 1 SPO). Sie findet in der ersten Woche nach der Vorlesungszeit statt.

Bedingungen

Keine.

Lernziele

Studierende beherrschen die Grundlagen der Integration und Strukturierung von Dokumentmanagementsystemen (DMS) und überblicken den gesamten DMS-Ablauf – vom Erfassen über die Archivierung bis zum Retrieval. Sie können wichtige operative Workflows praktisch umsetzen und wissen, welche Tätigkeiten bei der Konzeption und Installation von DMS durchgeführt werden müssen und setzen DMS als Archivsystem, Vorgangssystem und Rechercsystem ein. Sie überblicken exemplarische Groupware-Systeme und können diese für kollaborative Aufgaben einsetzen.

Inhalt

Die Vorlesung vermittelt Grundlagen von Dokumentenmanagement und Groupwaresystemen. Behandelt werden verschiedene Systemkategorien, deren Zusammenspiel und deren Einsatzgebiete und veranschaulicht diese anhand konkreter Beispiele. Dazu gehören unter anderem Dokumentenmanagement im engeren Sinne, Scannen, Document Imaging (Erfassung, Darstellung und Ausgabe von gescannten Dokumenten), Indexierung, elektronische Archivierung, Finden relevanter Dokumente, Workflow, Groupware und Bürokommunikation.

Medien

Folien, Zugriff auf Internet-Ressourcen.

Literatur

- Klaus Götzer, Udo Schneiderath, Berthold Maier, Torsten Komke: Dokumenten-Management. Dpunkt Verlag, 2004, 358 Seiten, ISBN 3-8986425-8-5
- Jürgen Gulbins, Markus Seyfried, Hans Strack-Zimmermann: Dokumenten-Management. Springer, Berlin, 2002, 700 Seiten, ISBN 3-5404357-7-8
- Uwe M. Borghoff, Peter Rödiger, Jan Scheffcyk, Lothar Schmitz: Langzeitarchivierung – Methoden zur Erhaltung digitaler Dokumente. Dpunkt Verlag, 2003, 299 Seiten, ISBN 3-89864-258-5

Weiterführende Literatur:

Weitere Literatur wird in der Vorlesung bekannt gegeben.

Lehrveranstaltung: Drahtlose Sensor-Aktor-Netze [24104]

Koordinatoren: Martina Zitterbart
Teil folgender Module: Wireless Networking (S. 76)[IW4INWN], Networking Labs (S. 77)[IW4INNL], Future Networking (S. 79)[IW4INFN]

ECTS-Punkte	SWS	Semester	Sprache
4	2/0	Wintersemester	de

Erfolgskontrolle

Die Erfolgskontrolle wird in der Modulbeschreibung erläutert.

Bedingungen

Keine.

Empfehlungen

Inhalte der Vorlesungen *Einführung in Rechnernetze* [24519] (oder vergleichbarer Vorlesungen) und *Telematik* [24128].

Lernziele

Ziel dieser Vorlesung ist, den Studenten aktuelle Forschungsergebnisse aus dem Bereich drahtloser Sensornetze zu vermitteln. Da solche Netze als Teil einer "ubiquitous Computing"-Vision uns mehr und mehr im Alltag begleiten werden, werden im Rahmen der Vorlesung neben klassischen Forschungsthemen wie "Zeitsynchronisierung" oder "Routing" auch Schwerpunkte auf Zuverlässigkeit, Sicherheit und Robustheit gelegt.

Inhalt

Durch zunehmende Miniaturisierung hat sich in den vergangenen Jahren ein völlig neues Forschungsfeld eröffnet: Drahtlose Sensornetze. Dabei handelt es sich um Netze, welche aus einer Vielzahl von winzigen, autonomen Sensorknoten bestehen und völlig selbständig, unüberwacht und selbstorganisierend Aufgaben erfüllen können. Eine wichtige Eigenschaft der Sensorknoten ist ihre Ressourcenbeschränktheit bzgl. Rechenleistung, Speicherkapazität und Kommunikationskapazität, welche unter anderem durch den knappen Energievorrat der Knoten bedingt ist. Unter diesen Voraussetzungen erweisen sich traditionelle Kommunikationsarchitekturen und Protokolle als weniger geeignet. In der Vorlesung werden grundlegende Konzepte, Protokolle und Architekturen vorgestellt, welche im Hinblick auf die speziellen Bedürfnisse solcher Netze entwickelt wurden. Themen der Vorlesung werden unter anderem sein: Plattformen für Sensornetze, Medienzugriffsprotokolle, Naming & Addressing, Zeitsynchronisation, Lokalisierung von Sensorknoten, Topologiekontrolle, eine Reihe von speziellen Routingprotokollen, Dienste- und Datenzentrische Sichtweise der Kommunikation, Sicherheit und Robustheit.

Medien

Folien.

Literatur

H. Karl und A. Willig, *Protocols and Architectures for Wireless Sensor Networks*, Wiley and Sons, 2005, ISBN 0470095105.

Lehrveranstaltung: e-Business & electronic Marketing [25160]

Koordinatoren: Wolfgang Gaul
Teil folgender Module: Entrepreneurship, Innovation und Internationales Marketing (S. 41)[IW4BWL MAR6], Marketingplanung (S. 37)[IW4BWL MAR1], Marktforschung (S. 38)[IW4BWL MAR2]

ECTS-Punkte	SWS	Semester	Sprache
2.5	1	Sommersemester	de

Erfolgskontrolle

Siehe Modulbeschreibung.

Bedingungen

Kenntnisse, wie sie im Bachelor-Modul „Grundlagen des Marketing“ vermittelt werden.

Lernziele

Ziel ist es, die Studierenden mit den Möglichkeiten des elektronischen Marketing bei e-Business Anwendungen vertraut zu machen. Hierbei werden sowohl technische Grundlagen als auch Beschreibungen der resultierenden ökonomischen Einsatzfelder vermittelt und analysiert.

Inhalt

- Einleitung e-Business
 - Definitionen
 - Beispiele für Geschäftsideen/-modelle
 - Ausgewählte erfolgreiche Firmen
- Technologische Grundlagen des Internet
- Banner-Werbung
- Klassifikationsverfahren
 - Support Vector Machines
 - C4.5
 - DTAR
 - kNN
 - Text-Klassifikation
- Datenbanken
 - Entwicklung
 - SQL
 - Data Warehouse
- Web Robots
 - Robot Detection
 - Logfile Auswertung
 - Robot Influence
 - Suchmaschinen
 - Personal Recommender System
- Sicherheit im WWW
 - Motivation für Angreifer
 - Typische Angriffsmöglichkeiten
 - Methoden des gesicherten Datenaustausches
- Marktanteilsschätzungen

Literatur

Wird in der Vorlesung bekannt gegeben.

Lehrveranstaltung: eFinance: Informationswirtschaft für den Wertpapierhandel [26454]

Koordinatoren: Christof Weinhardt, Ryan Riordan
Teil folgender Module: Market Engineering (S. 26)[IW4BWLISM3]

ECTS-Punkte	SWS	Semester	Sprache
4.5	2/1	Wintersemester	de

Erfolgskontrolle

Die Erfolgskontrolle erfolgt in Form einer schriftlichen Prüfung (nach §4(2), 1 SPO) und durch Ausarbeiten von Übungsaufgaben als Erfolgskontrolle anderer Art (nach §4(2), 3 SPO). In die Benotung geht die Klausur zu 70% und die Übung zu 30% ein.

Bedingungen

Keine.

Lernziele

Die Studierenden

- können die theoretischen und praktischen Aspekte im Wertpapierhandel verstehen
- können relevanten elektronischen Werkzeugen für die Auswertung von Finanzdaten bedienen
- können die Anreize der Händler zur Teilnahme an verschiedenen Marktplattformen identifizieren,
- können Finanzmarktplätze hinsichtlich ihrer Effizienz und ihrer Schwächen und ihrer technischen Ausgestaltung analysieren
- können theoretische Methoden aus dem Ökonometrie anwenden,
- können finanzwissenschaftliche Artikel verstehen, kritisieren und wissenschaftlich präsentieren,
- lernen die Erarbeitung von Lösungen in Teams

Inhalt

Der theoretische Teil der Vorlesung beginnt mit der Neuen Institutionenökonomik, die unter anderem eine theoretisch fundierte Begründung für die Existenz von Finanzintermediären und Märkten liefert. Hierauf aufbauend werden auf der Grundlage der Marktstruktur die einzelnen Einflussgrößen und Erfolgsfaktoren des elektronischen Wertpapierhandels untersucht. Diese entlang des Wertpapierhandelsprozesses erarbeiteten Erkenntnisse werden durch die Analyse von am Lehrstuhl entstandenen prototypischen Handelssystemen und ausgewählten - aktuell im Börsenumfeld zum Einsatz kommenden - Systemen vertieft und verifiziert. Im Rahmen dieses praxisnahen Teils der Vorlesung werden ausgewählte Referenten aus der Praxis die theoretisch vermittelten Inhalte aufgreifen und die Verbindung zu aktuell im Wertpapierhandel eingesetzten Systemen herstellen.

Medien

Website, Folien, Aufzeichnung der Vorlesung im Internet.

Literatur

- Picot, Arnold, Christine Bortenlänger, Heiner Röhl (1996): "Börsen im Wandel". Knapp, Frankfurt
- Harris, Larry (2003): "Trading and Exchanges - Market Microstructure for Practitioners". Oxford University Press, New York

Weiterführende Literatur:

- Gomber, Peter (2000): "Elektronische Handelssysteme - Innovative Konzepte und Technologien". Physika Verlag, Heidelberg
- Schwartz, Robert A., Reto Francioni (2004): "Equity Markets in Action - The Fundamentals of Liquidity, Market Structure and Trading". Wiley, Hoboken, NJ

Lehrveranstaltung: Einführung in Rechnernetze [24519]

Koordinatoren: Hannes Hartenstein
Teil folgender Module: Kommunikation und Datenhaltung (S. 83)[IW4INKD]

ECTS-Punkte	SWS	Semester	Sprache
4	2/1	Sommersemester	de

Erfolgskontrolle

Die Erfolgskontrolle wird in der Modulbeschreibung erläutert.

Bedingungen

Keine.

Empfehlungen

Der Besuch von Vorlesungen zu Systemarchitektur und Softwaretechnik wird empfohlen, aber nicht vorausgesetzt.

Lernziele

Der/die Studierende

- kennt die Grundlagen der Datenübertragung sowie den Aufbau von Kommunikationssystemen,
- ist mit der Zusammensetzung von Protokollen aus einzelnen Protokollmechanismen vertraut und konzipiert einfache Protokolle eigenständig,
- kennt und versteht das Zusammenspiel einzelner Kommunikationsschichten und Anwendungen.

Inhalt

Das heutige Internet ist wohl das bekannteste und komplexeste Gebilde, das jemals von der Menschheit erschaffen wurde: Hunderte Millionen von vernetzten Computern und Verbindungsnetzwerke. Millionen von Benutzern, die sich zu den unterschiedlichsten Zeiten mittels der unterschiedlichsten Endgeräte mit dem Internet verbinden wie beispielsweise Handys, PDAs oder Laptops. In Anbetracht der enormen Ausmaße und der Vielseitigkeit des Internets stellt sich die Frage, inwieweit es möglich ist zu verstehen, wie die komplexen Strukturen dahinter funktionieren. Die Vorlesung versucht dabei den Einstieg in die Welt der Rechnernetze zu schaffen, indem sie sowohl theoretische als auch praktische Aspekte von Rechnernetzen vermittelt. Behandelt werden Grundlagen der Nachrichtentechnik, fundamentale Protokollmechanismen sowie die Schichtenarchitektur heutiger Rechnernetze. Hierbei werden systematisch sämtliche Schichten beginnend mit dem physikalischen Medium bis hin zur Anwendungsschicht besprochen.

Medien

Vorlesungsfolien.

Literatur

- J.F. Kurose, K.W. Ross: Computer Networking - A Top-Down Approach featuring the Internet. Addison-Wesley, 2007.
- W. Stallings: Data and Computer Communications. Prentice Hall, 2006.

Weiterführende Literatur:

- F. Halsall: Computer Networking and the Internet. Addison-Wesley, 2005.
- P. Lockemann, G. Krüger, H. Krumm: Telekommunikation und Datenhaltung. Hanser Verlag, 1993.
- S. Abeck, P.C. Lockemann, J. Schiller, J. Seitz: Verteilte Informationssysteme. dpunkt-Verlag, 2003

Anmerkungen

Diese Vorlesung ersetzt den Kommunikationsteil der Vorlesung *Kommunikation und Datenhaltung*.

Lehrveranstaltung: Elektronische Märkte (Grundlagen) [26502]

Koordinatoren: Andreas Geyer-Schulz
Teil folgender Module: Electronic Markets (S. 25)[IW4BWLISM2]

ECTS-Punkte	SWS	Semester	Sprache
4,5	2/1	Wintersemester	de

Erfolgskontrolle

Die Erfolgskontrolle erfolgt in Form einer schriftlichen Prüfung (Klausur) im Umfang von 1h nach §4, Abs. 2, 1 SPO und durch Ausarbeiten von Übungsaufgaben als Erfolgskontrolle anderer Art nach §4, Abs. 2, 3 SPO.

Die Lehrveranstaltung ist bestanden, wenn in der Klausur 50 der 100 Punkte erreicht wurden. Im Falle der bestandenen Klausur werden die Punkte der Übungsleistung (maximal 12) zu den Punkten der Klausur addiert. Für die Berechnung der Note gilt folgende Skala:

Note	Mindestpunkte
1.0	104
1.3	98
1.7	92
2.0	86
2.3	80
2.7	74
3.0	68
3.3	62
3.7	56
4.0	50
4.7	40
5.0	0

Bemerkung: Für Diplomstudiengänge gilt eine abweichende Regelung.

Bedingungen

Keine.

Lernziele

Der/die Studierende

- besitzt einen Überblick über verschiedene Organisationsformen und deren Effizienz,
- ist in der Lage, Koordinations- und Motivationsmöglichkeiten zu benennen und auf ihre Effizienz hin zu untersuchen,
- kennt im Kontext von Märkten als Koordinationsform die Bedingungen, unter denen Märkte nicht effizient sind (Marktversagen),
- kennt Phänomene wie Adverse Selection und Moral Hazard,
- ist in der Lage, deren Ursachen zu benennen und Gegenmaßnahmen zu entwickeln.

Inhalt

Unter welchen Bedingungen entwickeln sich Elektronische Märkte? Diese Vorlesung erklärt die Wahl der Organisationsform als Optimierung von Transaktionskosten. Der nächste Abschnitt ist dem Thema der Effizienz auf elektronischen Märkten (Preis-, Informations- und Allokationseffizienz) und Gründen für Marktversagen gewidmet.

Märkte können auch zur dezentralen Koordination von Plänen und Aktivitäten eingesetzt werden. Optimal ist dies allerdings nur, wenn Koordinationsprobleme keine Design- und Innovationseigenschaften haben. Fragen der Zentralisierung oder Dezentralisierung und der Gestaltung von Koordinationsmechanismen, sowie der Ableitung kohärenter Geschäftsstrategien werden aus den Eigenschaften von Koordinationsproblemen erklärt. Abschließend wird auf Motivationsprobleme, wie begrenzte Rationalität und von Informationsasymmetrien (private Information und Moral Hazard), sowie auf die Entwicklung von Anreizsystemen eingegangen.

Medien

Folien, Aufzeichnung der Vorlesung im Internet.

Literatur

Kapitel "Management Control Systems, Dezentralisierung, interne Märkte und Transferpreise" (S. 745-773) in Charles T. Horgan, Srikant M. Datar, and George Foster. Cost Accounting: A Managerial Emphasis. Prentice Hall, Upper Saddle River, 11 edition, 2003.

Paul Milgrom and John Roberts. Economics, Organisation and Management. Prentice Hall, 1 edition, 1992.

Weiterführende Literatur:

Michael Dell and Catherine Fredman. *Direct from DELL: Strategies that Revolutionized an Industry*. Harper Collins Publisher, London, 1999.

Andreas Geyer-Schulz, Michael Hahsler, and Maximillian Jahn. Educational and scientific recommender systems: Designing the information channels of the virtual university. *International Journal of Engineering Education*, 17(2):153 – 163, 2001.

Friedrich A. Hayek. The use of knowledge in society. *The American Economic Review*, 35(4):519 – 530, Sep 1945.

Norbert Hochheimer. *Das kleine QM-Lexikon*. Wiley-UCH, Weinheim, 2002.

Adam Smith. *An Inquiry into the Nature and Causes of the Wealth of Nations*, volume II. 1976.

Lehrveranstaltung: Embedded Security [24656]

Koordinatoren: Jörn Müller-Quade

Teil folgender Module: Fortgeschrittene Themen der Kryptographie (S. 63)[IW4INFKRYP]

ECTS-Punkte	SWS	Semester	Sprache
3	2	Sommersemester	de

Erfolgskontrolle

Die Erfolgskontrolle erfolgt in Form einer mündlichen Prüfung im Umfang von i.d.R. 20 Minuten nach § 4 Abs. 2 Nr. 2 der SPO.

Bedingungen

Keine.

Empfehlungen

Kenntnisse zu Grundlagen der Kryptographie und Systemsicherheit sind hilfreich.

Lernziele

Der /die Studierende soll

- in die Lage versetzt werden, die kryptographische Sicherheit von eingebetteten Schaltungen kritisch zu betrachten und Angriffspunkte/Gefahren zu erkennen.
- einen Überblick über die theoretischen und praktischen Aspekte der Sicherheit von eingebetteten Systemen erhalten

Inhalt

In der Sicherheitstechnik hat sich in den letzten Jahren gezeigt, dass der Einbettungsaspekt von Security Modulen von Hard- bis Software als Systemmerkmal die entscheidenden Quality of Service Eigenschaften liefert. Am Beispiel der so genannten Stromverbrauchsanalyse wurde dies weltweit bekannt. Es handelt sich dabei um Angriffe auf Hardware für kryptographische Anwendungen, bei denen Eigenschaften der Implementierung (hier der Stromverbrauch) ausgenutzt werden, um Informationen über den verwendeten geheimen Schlüssel zu erlangen. In den letzten Jahren wurden solche Angriffe immer weiter ausgebaut, aber auch immer mehr Gegenmaßnahmen entwickelt und umgesetzt.

In der Vorlesung sollen diese als Seitenkanal-Angriffe bezeichneten Techniken zusammen mit möglichen Gegenmaßnahmen anhand der „differentiellen Stromverbrauchsanalyse“ vorgestellt werden. Weiter werden „korrelative Angriffe“ eingeführt und behandelt, die eine einheitliche Beschreibung der Seitenkanal-Angriffe liefern. Diese Angriffe und Gegenmaßnahmen werden anhand vieler Beispiele aus der Praxis dargestellt.

Lehrveranstaltung: Emissionen in die Umwelt [25962]

Koordinatoren: Ute Karl
Teil folgender Module: Industrielle Produktion II (S. 44)[IW4BWLIIIP2]

ECTS-Punkte	SWS	Semester	Sprache
3.5	2/0	Wintersemester	de

Erfolgskontrolle

Die Erfolgskontrolle erfolgt in Form einer mind. 30 min. mündlichen Prüfung (nach§4(2), 2 SPO) in der vorlesungsfreien Zeit des Semesters.

Bedingungen

Keine.

Lernziele

Der Studierende kann Problemstellungen aus dem Bereich des technischen Umweltschutzes benennen.
 Der Studierende kennt Lösungsansätze für die benannten Probleme und kann diese anwenden

Inhalt

Es wird ein Überblick über relevante Emissionen in die Luft, über das Abwasser und über Abfälle gegeben, über die Möglichkeiten zu ihrer Vermeidung, Erfassung und Minderung sowie über die relevanten gesetzlichen Regelungen auf nationaler und internationaler Ebene.

Gliederung:

A Luftreinhaltung

- Einführung, Begriffe und Definitionen
- Quellen und Schadstoffe
- Rechtlicher Rahmen des Immissionsschutzes
- Emissionserfassung
- Technische Maßnahmen zur Emissionsminderung

B Abfallwirtschaft und Recycling

- Einführung, Rechtliche Grundlagen
- Abfallmengenentwicklung, Entsorgungslogistik
- Recycling, Deponierung
- Thermische und biologische Abfallbehandlung

C Abwasserreinigung

- Einführung, Rechtliche Grundlagen
- Aufbau und Funktion kommunaler Kläranlagen
- Weitergehende Reinigung kommunaler Abwässer
- Entsorgungswege für kommunalen Klärschlamm

Medien

Medien werden über die Lernplattform bereit gestellt.

Literatur**Weiterführende Literatur:**

Medien zur Vorlesung werden über die Lernplattform bereitgestellt.

Lehrveranstaltung: Empirische Softwaretechnik [24156]

Koordinatoren: Walter F. Tichy
Teil folgender Module: Software-Methodik (S. 74)[IW4INSWM]

ECTS-Punkte	SWS	Semester	Sprache
3	2	Sommersemester	de

Erfolgskontrolle

Die Erfolgskontrolle wird in der Modulbeschreibung erläutert.

Bedingungen

Keine.

Empfehlungen

Grundlegende Kenntnisse in Statistik.

Lernziele

- Empirische Methodik in der Softwaretechnik beschreiben, Fehlerquellen und Vermeidungsstrategien angeben können;
- statistische Analysemethoden erläutern und anwenden können;
- empirische Studien analysieren und bewerten können;
- Beispiele empirischer Studien aus der Softwaretechnik nennen und erläutern können;
- empirische Studien planen und durchführen können.

Inhalt

Die Vorlesung befasst sich mit der Rolle der Empirie in der Softwaretechnik. Sie stellt die gängigsten empirischen Methoden vor und weist auf gängige Fehlerquellen in empirischen Studien hin. Die dazugehörigen statistischen Methoden zur Analyse und Darstellung der Daten werden vermittelt. Die Vorlesung verwendet eine Reihe wissenschaftlicher Veröffentlichungen, um die Konzepte zu illustrieren und mit Leben zu füllen.

Lehrveranstaltung: Energie und Umwelt [26003]

Koordinatoren: Ute Karl, n.n.
Teil folgender Module: Energiewirtschaft und Technologie (S. 47)[IW4BWLIIIP5]

ECTS-Punkte	SWS	Semester	Sprache
4,5	2/1	Sommersemester	

Erfolgskontrolle

Die Erfolgskontrolle erfolgt in Form einer schriftlichen Prüfung (nach §4 (2), 1 SPO).

Bedingungen

Keine.

Lernziele**Inhalt**

Quellen der Umweltbelastungen und Methoden des integrierten und nachsorgenden Umweltschutzes

1. Emissionsquellen (insb. energiebedingte Emissionen)
2. Bildung von Luftschadstoffen und ihre Wirkungen
3. Emissionserfassung (Messung, Kataster)
4. Emissionsminderung (primäre u. sekundäre Minderungstechniken)
5. Abfallwirtschaft (Recycling, Entsorgungslogistik, mechanische, thermische und biologische Abfallbehandlung, Deponierung)
6. Grundlagen der kommunalen Abwasserreinigung

Anmerkungen

Die Leistungspunkte der LV *Energie und Umwelt* wurden auf 4,5 gesenkt.

Lehrveranstaltung: Energiehandel und Risikomanagement [26020]

Koordinatoren: Kai Hufendiek
Teil folgender Module: Energiewirtschaft und Energiemärkte (S. 46)[IW4BWLIIIP4]

ECTS-Punkte	SWS	Semester	Sprache
3.5	2/1	Sommersemester	de

Erfolgskontrolle

Die Erfolgskontrolle erfolgt in Form einer schriftlichen Prüfung (nach § 4(2), 1 SPO).

Bedingungen

Keine.

Lernziele

Der/die Studierende

- besitzt weitgehende Kenntnisse im Bereich der verschiedenen Energiemärkte (Strom-, CO₂-Zertifikats-, Gas-, Öl- und Kohlemärkte),
- kennt die wichtigsten Handelsprodukte, die auf diesen Märkten gehandelt werden,
- versteht den Mechanismus der Preisbildung auf diesen Märkten,
- kennt die wichtigsten Bewertungstools aus der Finanzmathematik, die für zur Bewertung Energiehandelsprodukten eingesetzt werden können,
- kennt wichtige Methoden des Risikomanagements im Energiehandel (VaR, CVaR, etc.).

Inhalt

1. Einführung Märkte, Mechanismen, Zusammenhänge
2. Grundlagen Risikomanagement
3. Ölmärkte
4. Gasmärkte
5. Kohlemärkte
6. CO₂-Märkte
7. Planspiel
8. Strommärkte
7. Risikomanagement in der Praxis eines EVU

Medien

Medien werden voraussichtlich über die Lernplattform ILIAS bereitgestellt.

Literatur

Weiterführende Literatur:

- Burger, M., Graeber, B., Schindlmayr, G. (2007): *Managing energy risk: An integrated view on power and other energy markets*, Wiley&Sons, Chichester, England
- EEX (2010): *Einführung in den Börsenhandel an der EEX auf Xetra und Eurex*, www.eex.de
- Erdmann, G., Zweifel, P. (2008), *Energieökonomik, Theorie und Anwendungen*, Springer, ISBN: 978-3-540-71698-3
- Hull, J.C. (2006): *Options, Futures and other Derivatives*, 6. Edition, Pearson Prentice Hall, New Jersey, USA
- Borchert, J., Schlemm, R., Korth, S. (2006): *Stromhandel: Institutionen, Marktmodelle, Pricing und Risikomanagement (Gebundene Ausgabe)*, Schäffer-Poeschel Verlag
- www.riskglossary.com

Lehrveranstaltung: Energiepolitik [25959]**Koordinatoren:** Martin Wietschel**Teil folgender Module:** Energiewirtschaft und Energiemärkte (S. 46)[IW4BWLIIIP4]

ECTS-Punkte	SWS	Semester	Sprache
3.5	2/0	Sommersemester	de

Erfolgskontrolle**Bedingungen**

Keine.

Lernziele

Der/die Studierende

- benennt Problemstellungen aus dem Bereich der Stoff- und Energiepolitik,
- kennt Lösungsansätze für die benannten Probleme und kann diese anwenden.

Inhalt

Die Vorlesung beschäftigt sich mit der Stoff- und Energiepolitik, wobei diese im Sinne eines Managements von Stoff- und Energieströmen durch hoheitliche Akteure sowie die daraus resultierenden Rückwirkungen auf Betriebe behandelt wird. Zu Beginn wird die traditionelle Umweltökonomie mit den Erkenntnissen zur Problembewusstseins-schaffung - Anerkennung von Marktversagen bei öffentlichen Gütern und der Internalisierung externer Effekte - diskutiert. Aufbauend auf den neueren Erkenntnissen, dass viele natürliche Ressourcen für die menschliche Zivilisation existenziell und nicht durch technische Produkte substituierbar sind und künftigen Generationen nicht der Anspruch auf eine gleichwertige Lebensgrundlage verwehrt werden darf, wird die traditionelle Umweltökonomie kritisch hinterfragt und anschließend das Konzept der Nachhaltigen Entwicklung als neues Leitbild vorgestellt. Nach der Diskussion des Konzeptes wird auf die z.T. problematische Operationalisierung des Ansatzes eingegangen. Darauf aufbauend werden die Aufgaben einer Stoff- und Energiepolitik entscheidungsorientiert dargestellt. Die Wirtschaftshandlungen werden zunehmend durch positive und negative Anreize der staatlichen Umweltpolitik gezielt beeinflusst. Deshalb werden im Folgenden ausführlich umweltpolitische Instrumente vorgestellt und diskutiert. Diese Diskussion bezieht sich auf aktuelle Instrumente wie die ökologische Steuerreform, freiwillige Selbstverpflichtungserklärungen oder den Emissionshandel.

Literatur

Wird in der Vorlesung bekannt gegeben.

Lehrveranstaltung: Energiesystemanalyse [26002]

Koordinatoren: Dominik Möst
Teil folgender Module: Energiewirtschaft und Technologie (S. 47)[IW4BWLIP5]

ECTS-Punkte	SWS	Semester	Sprache
3	2/0	Sommersemester	de

Erfolgskontrolle

Die Erfolgskontrolle erfolgt in Form einer schriftlichen Prüfung (nach §4 (2), 1 SPO).

Bedingungen

Keine.

Lernziele

Der/die Studierende

- ist in der Lage, die Methoden der Energiesystemanalyse, deren möglichen Anwendungsbereiche in der Energiewirtschaft und deren Grenzen sowie Schwächen zu verstehen und kritisch zu reflektieren,
- kann ausgewählte Methoden der Energiesystemanalyse selbst anwenden.

Inhalt

1. Interdependenzen in der Energiewirtschaft
2. Modelle der Energiewirtschaft
 - 2.1 makroökonomische Modelle
 - 2.2 spieltheoretische Modelle
 - 2.3 Optimiermodelle
 - 2.4 Multi-Agenten-Modelle

Medien

Medien werden voraussichtlich über die Lernplattform ILIAS bereitgestellt.

Literatur

Weiterführende Literatur:

- Möst, D. und Fichtner, W.: **Einführung zur Energiesystemanalyse**, in: Möst, D., Fichtner, W. und Grunwald, A. (Hrsg.): Energiesystemanalyse, Universitätsverlag Karlsruhe, 2009
- Möst, D.; Fichtner, W.; Grunwald, A. (Hrsg.): **Energiesystemanalyse** - Tagungsband des Workshops "Energiesystemanalyse" vom 27. November 2008 am KIT Zentrum Energie, Karlsruhe, Universitätsverlag Karlsruhe, 2009 [PDF: <http://digbib.ubka.uni-karlsruhe.de/volltexte/documents/928852>]

Lehrveranstaltung: Enterprise Risk Management [26326]

Koordinatoren: Ute Werner
Teil folgender Module: Operational Risk Management I (S. 35)[IW4BWLFBV9], Operational Risk Management II (S. 36)[IW4BWLFBV10]

ECTS-Punkte	SWS	Semester	Sprache
4.5	3/0	Wintersemester	de

Erfolgskontrolle

Die Erfolgskontrolle setzt sich zusammen aus einer mündlichen Prüfung (nach §4(2), 2 SPO) und Vorträgen und Ausarbeitungen im Rahmen der Veranstaltung (nach §4(2), 3 SPO).

Die Note setzt sich zu je 50% aus den Vortragsleistungen (inkl. Ausarbeitungen) und der mündlichen Prüfung zusammen.

Bedingungen

Keine.

Lernziele

Unternehmerische Risiken identifizieren, analysieren und bewerten können sowie darauf aufbauend geeignete Strategien und Maßnahmenbündel entwerfen, die das unternehmensweite Chancen- und Gefahrenpotential optimieren, unter Berücksichtigung bereichsspezifischer Ziele, Risikotragfähigkeit und –akzeptanz.

Inhalt

1. Konzeptionen und Praxis des Risk Management; betriebswirtschaftliche Entscheidungstheorie als Grundlage
2. Ziele, Strategien und Maßnahmen zur Identifikation, Analyse, Bewertung und Handhabung von Risiken
3. Schadenkostenfinanzierung über Versicherung
4. Ausgewählte Aspekte des Risk Management: z.B. Umweltschutz, Sicherung vor Organisationsverschulden, Gestaltung der Risk Management-Kultur
5. Organisation des Risk Management
6. Ansätze zur Ermittlung bestmöglicher Kombinationen risikopolitischer Maßnahmen unter Berücksichtigung ihrer Investitionskosten und –wirkungen.

Literatur

- K. Hoffmann. Risk Management - Neue Wege der betrieblichen Risikopolitik. 1985.
- R. Hölscher, R. Elfgén. Herausforderung Risikomanagement. Identifikation, Bewertung und Steuerung industrieller Risiken. Wiesbaden 2002.
- W. Gleissner, F. Romeike. Risikomanagement - Umsetzung, Werkzeuge, Risikobewertung. Freiburg im Breisgau 2005.
- H. Schierenbeck (Hrsg.). Risk Controlling in der Praxis. Zürich 2006.

Weiterführende Literatur:

Erweiterte Literaturangaben werden in der Vorlesung bekannt gegeben.

Anmerkungen

Zur Teilnahme an der Veranstaltung ist eine Anmeldung erforderlich im Sekretariat des Lehrstuhls.

Im Wintersemester 2010/11 wird die Veranstaltung ausnahmsweise von Dr. Edmund Schwake gehalten.

Lehrveranstaltung: Entrepreneurship und Marketing [25170]

Koordinatoren: Wolfgang Gaul
Teil folgender Module: Entrepreneurship, Innovation und Internationales Marketing (S. 41)[IW4BWL MAR6], Marketingplanung (S. 37)[IW4BWL MAR1], Marktforschung (S. 38)[IW4BWL MAR2]

ECTS-Punkte	SWS	Semester	Sprache
2.5	1/1	Wintersemester	de

Erfolgskontrolle

Siehe Modulbeschreibung.

Bedingungen

Vorausgesetzt werden Kenntnisse, wie sie in dem Bachelor-Modul „Grundlagen des Marketing“ vermittelt werden.

Lernziele

Die Studierenden werden mit den auftretenden Problemstellungen einer Unternehmensgründung vertraut gemacht. Die angebotenen Übungen bieten die Gelegenheit, sich die sichere und adäquate Anwendung der in der Vorlesung vorgestellten Inhalte anzueignen.

Inhalt

- Grundlagen: Motivation, Gründungsgeschehen in Deutschland
- Entrepreneurship: Definitionen und Formen, Konzept der Entrepreneurial Orientation, Phasenmodelle des Gründungsprozesses
- Vorgründungphase: Die Rolle des Entrepreneurs im Gründungsprozess, Opportunity Recognition u. Evaluation, Schutz von Geschäftsideen
- Gründungsphase: Rolle und Funktion der Marktforschung, Ausgewählte Instrumente der Marktforschung, Das Unternehmenskonzept, Strategische Planung, Markteintrittsstrategien, Finanz- und Absatzplanung, Der Businessplan
- Aufbauphase: Die Finanzierungsquellen, Der Venture Capital Markt, Unternehmensbewertung für Start-ups, Gestaltung der Markteinführung

Literatur

Zu Vor- und Nachbereitung der Vorlesungsinhalte werden ein Skript, Originalliteratur und ausgewählte aktuelle Untersuchungsergebnisse empfohlen.

Lehrveranstaltung: Entscheidungstheorie und Zielfunktionen in der politischen Praxis [25537]

Koordinatoren: Tangian
Teil folgender Module: Social Choice Theorie (S. [52](#))[IW4VWL9]

ECTS-Punkte	SWS	Semester	Sprache
4.5	2/1	Wintersemester	

Erfolgskontrolle**Bedingungen**

Keine.

Lernziele**Inhalt**

Siehe englische Beschreibung.

Lehrveranstaltung: Erdgasmärkte [26022]

Koordinatoren: Andrej Pustisek
Teil folgender Module: Energiewirtschaft und Energiemärkte (S. 46)[IW4BWLIIIP4]

ECTS-Punkte	SWS	Semester	Sprache
3	2/0	Wintersemester	de

Erfolgskontrolle

Die Erfolgskontrolle erfolgt in Form einer schriftlichen Prüfung (nach §4 (2), 1 SPO).

Bedingungen

Keine.

Lernziele

- Technische und betriebswirtschaftliche Grundlagen der Erdgaswirtschaft,
- Einordnung und Bewertung der Erdgaswirtschaft im wirtschaftspolitischen und volkswirtschaftlichen Kontext,
- Sachliche und qualifizierte Beurteilung des Erdgases als Energieträger sowie der Entscheidungen und Maßnahmen in der Erdgaswirtschaft,
- Ziele und Maßnahmen internationaler Regulierung,
- Erkennen und Bewerten der Zusammenhänge zwischen den Erdgasmärkten, den Märkten verschiedener Energieträger sowie den rechtlichen, technischen und wirtschaftlichen Konsequenzen von Entscheidungen und Maßnahmen in der Erdgaswirtschaft,
- Abschätzung zu erwartender Veränderungen der Erdgasmärkte.

Inhalt

1. Einführung und Grundlagen
 - Erdgas als Energieträger
 - Erdgastransport
 - Erdgasspeicherung
 - Erdgasverteilung
 - Wertschöpfungsstufenübergreifende Themen
2. Erdgasmärkte
 - Grundlagen
 - Gesetze und Richtlinien
 - Marktformen und aktuelle Strukturen
 - Internationaler Vergleich (Europa)
 - Markt- und Eigentumsstrukturen
 - Transport und Speicherung
 - Preise
 - Sonderthemen
3. (Internationale) Erdgaslieferungen
 - Verträge: Aufbau und wesentliche Elemente
 - Preisbildung
 - Erdgas
 - Transport und Verteilung
 - Speicherung

Medien

Medien werden voraussichtlich über die Lernplattform ILIAS bereitgestellt.

Lehrveranstaltung: eServices [26466]

Koordinatoren: Christof Weinhardt, Gerhard Satzger
Teil folgender Module: Service Management (S. 29)[IW4BWLISM6]

ECTS-Punkte	SWS	Semester	Sprache
5	2/1	Sommersemester	en

Erfolgskontrolle**Bedingungen**

Keine.

Lernziele

Diese Vorlesung vermittelt das grundlegende Wissen um die Bedeutsamkeit von Dienstleistungen in der Wirtschaft sowie den Einfluss von IKT auf bestehende und neue Service-Industrien. Durch die Kombination von theoretischen Modellen, praktischen Fallstudien und verschiedenen Anwendungsszenarien werden Studierende

- unterschiedliche Service-Perspektiven und das Konzept der „Value Co-Creation“ verstehen,
- Konzepte, Methoden und Werkzeuge für die Gestaltung, die Entwicklung und das Management von eServices kennen und anwenden können,
- mit aktuellen Forschungsthemen vertraut sein,
- Erfahrung in Gruppenarbeit sowie im Lösen von Fallstudien sammeln und gleichzeitig ihre Präsentationsfähigkeiten verbessern,
- den Umgang mit der englischen Sprache als Vorbereitung auf die Arbeit in einem internationalem Umfeld üben.

Inhalt

Die Weltwirtschaft wird mehr und mehr durch Dienstleistungen bestimmt: in den Industriestaaten sind „Services“ bereits für ca. 70% der Bruttowertschöpfung verantwortlich. Für die Gestaltung, die Entwicklung und das Management von Dienstleistungen sind jedoch traditionelle, auf Güter fokussierte Konzepte häufig unpassend oder unzureichend. Zudem treibt der rasante Fortschritt der Informations- und Kommunikations-Technologie (IKT) die ökonomische Bedeutung elektronisch erbrachter Dienstleistungen (eServices) noch schneller voran und verändert das Wettbewerbsumfeld: IKT-basierte Interaktion und Individualisierung eröffnen ganz neue Dimensionen der gemeinsamen Wertschöpfung zwischen Anbietern und Kunden, dynamische und skalierbare „service value networks“ verdrängen etablierte Wertschöpfungsketten; digitale Dienstleistungen werden über geographische Grenzen hinweg global erbracht.

Aufbauend auf der grundsätzlichen Idee der „Value Co-Creation“ und einer systematischen Kategorisierung von (e)Services betrachten wir grundlegende Konzepte für die Entwicklung als auch für das Management von IT-basierten Services als Grundlage zur weiteren Spezialisierung in den Vertiefungsfächern am KSRI. Unter anderem beschäftigen wir uns mit Service-Innovation, Service Economics, Service-Modellierung sowie der Transformation und der Koordination von Service-Netzwerken.

Zusätzlich wird die Anwendung der Konzepte in Fallstudien, praktischen Übungen und Gastvorträgen trainiert. Der gesamte Kurs wird in englischer Sprache gehalten. Die Studenten sollen so die Gelegenheit bekommen, Erfahrungen im - in Praxis wie Wissenschaft bedeutsamen - internationalen Umfeld zu sammeln.

Medien

Powerpoint-Folien

Literatur**Weiterführende Literatur:**

- Anderson, J./ Nirmalya, K. / Narus, J. (2007), Value Merchants.
 Lovelock, C. / Wirtz, J. (2007) Services Marketing, 6th ed.
 Meffert, H./Bruhn, M. (2006), Dienstleistungsmarketing, 5. Auflage,
 Spohrer, J. et al. (2007), Steps towards a science of service systems. In: IEEE Computer, 40 (1), p. 70-77
 Stauss, B. et al. (Hrsg.) (2007), Service Science – Fundamentals Challenges and Future Developments.
 Teboul, (2007), Services is Front Stage.
 Vargo, S./Lusch, R. (2004) Evolving to a New Dominant Logic for Marketing, in: Journal of Marketing 68(1): 1–17.
 Shapiro, C. / Varian, H. (1998), Information Rules - A Strategic Guide to the Network Economy

Lehrveranstaltung: Europäisches und Internationales Recht [24666]

Koordinatoren: Indra Spiecker genannt Döhmann
Teil folgender Module: Öffentliches Wirtschaftsrecht (S. 108)[IW4JURA6]

ECTS-Punkte	SWS	Semester	Sprache
3	2/0	Sommersemester	de

Erfolgskontrolle

Die Erfolgskontrolle erfolgt in Form einer schriftlichen Prüfung (nach §4(2), 1 SPO).

Bedingungen

Keine.

Lernziele

Die Europäisierung des nationalen Rechts macht eine Auseinandersetzung mit dem Europarecht für jeden, der juristische Grundkenntnisse erwerben will, unabdingbar. Kaum eine nationale Handlung ist ohne die Berücksichtigung gemeinschaftsrechtliche Vorgaben denkbar. Der Einfluss des internationalen Rechts ist dagegen von noch geringerer Bedeutung. Vor diesem Hintergrund setzt sich die Vorlesung vorrangig mit dem Europarecht auseinander und vermittelt dem Studenten die notwendigen europarechtlichen Kenntnisse, um die Überformung des nationalen Rechts durch gemeinschaftsrechtliche Vorgaben zu verstehen. Der Student soll anschließend in der Lage sein, europarechtliche Fragestellungen problemorientiert zu lösen. Da der Rechtsstoff teilweise im Diskurs mit den Studierenden erarbeitet werden soll, ist die Anschaffung einer Gesetzessammlung unabdingbar (z.B. Beck-Texte "Europarecht").

Inhalt

Die Vorlesung setzt sich vorrangig mit dem Europarecht auseinander: Dazu gehört im Ausgangspunkt eine Analyse der Geschichte von der EWG zur EG und EU, der Akteure (Parlament, Kommission, Rat, Gerichtshof der Europäischen Gemeinschaften), der Rechtsquellen (Verordnung, Richtlinie, Entscheidung, Stellungnahme, Empfehlung) und des Gesetzgebungsverfahrens. Einen weiteren Schwerpunkt der Vorlesung bilden sodann die Grundfreiheiten, die einen freien innergemeinschaftlichen Fluss der Waren (etwa von Bier, das nicht dem deutschen Reinheitsgebot entspricht), Personen (wie dem Fußballspieler Bosman), Dienstleistungen (wie unternehmerischen Tätigkeiten) sowie von Zahlungsmitteln ermöglichen. Zudem werden auch die Grundrechte der EG und die Wettbewerbsregeln behandelt. Dies geschieht jeweils vor dem Hintergrund konkreter Rechtsfälle. Ferner werden die Grundrechte der Europäischen Menschenrechtskonvention (EMRK) vorgestellt. Abschließend wird ein knapper Überblick über das Völkerrecht insbesondere der Welthandelsorganisation (WTO) gegeben.

Medien

Gliederungsübersichten

Literatur

Literatur wird in der Vorlesung angegeben.

Weiterführende Literatur:

Erweiterte Literaturangaben werden in der Vorlesung bekannt gegeben.

Lehrveranstaltung: Experimentelle Wirtschaftsforschung [25373]

Koordinatoren: Siegfried Berninghaus, Kroll
Teil folgender Module: Market Engineering (S. 26)[IW4BWLISM3], Angewandte strategische Entscheidungen (S. 49)[IW4VWL2]

ECTS-Punkte	SWS	Semester	Sprache
4,5	2/2	Sommersemester	de

Erfolgskontrolle

Die Erfolgskontrolle erfolgt in Form einer schriftlichen Prüfung (80min.) (nach §4(2), 1 SPO). Es steht dem Dozenten frei, die Möglichkeit zur Anfertigung einer schriftlichen Arbeit mit anschließendem Vortrag anzubieten. Dabei können bis zu 10 Punkte zusätzlich erreicht werden. Nur wenn die schriftliche Prüfung bestanden wurde, werden für die Berechnung der Note die Punkte dieser Leistung zu den Punkten der Klausur addiert (falls die Klausur zum nächstfolgenden Haupt- oder Nachtermin absolviert wird).

Bedingungen

Siehe Modulbeschreibung.

Lernziele

Der Studierende lernt,

- wie man Erkenntnisse über ökonomische Zusammenhänge (Wissenschaftstheorie) gewinnt.
- wie sich Spieltheorie und Experimentelle Wirtschaftsforschung gegenseitig befruchten.
- die Methoden, Stärken und Schwächen der Experimentellen Wirtschaftsforschung kennen.
- Experimentelle Wirtschaftsforschung am konkreten Beispiel (z.B. Märkte und Marktgleichgewichte, Koordinationsspiele, Verhandlungen, Risikoentscheidungen) kennen.
- statistische Grundlagen der Datenauswertung kennen und anwenden.

Inhalt

Die Experimentelle Wirtschaftsforschung hat sich den letzten Jahren als eigenständiges Wissenschaftsgebiet in den Wirtschaftswissenschaften etabliert. Inzwischen bedienen sich fast alle Zweige der Wirtschaftswissenschaften der experimentellen Methode. Neben dem wissenschaftlichen Einsatz findet diese Methode auch immer mehr Anwendung in der Praxis zu Demonstrations- und Lernzwecke in der Politik- und Unternehmensberatung. In der Veranstaltung werden die Grundprinzipien des experimentellen Arbeitens vermittelt, wobei auch die Unterschiede zu der experimentellen Methodik in den Naturwissenschaften aufgezeigt werden. Der Stoff wird an Hand ausgewählter wissenschaftlicher Studien verdeutlicht und vertieft.

Medien

Durchführung von Experimenten im Hörsaal oder im Computer-Experimentallabor. Teilweise Verwendung von Beamer - die Folien werden auf der Lehrstuhl-Homepage zur Verfügung gestellt.

Literatur

Weiterführende Literatur:

- Strategische Spiele; S. Berninghaus, K.-M. Ehrhart, W. Güth; Springer Verlag, 2. Aufl. 2006.
- Handbook of Experimental Economics; J. Kagel, A. Roth; Princeton University Press, 1995.
- Experiments in Economics; J.D. Hey; Blackwell Publishers, 1991.
- Experimental Economics; D.D. Davis, C.A. Holt; Princeton University Press, 1993.
- Experimental Methods: A Primer for Economists; D. Friedman, S. Sunder; Cambridge University Press, 1994.

Lehrveranstaltung: F&E-Projektmanagement mit Fallstudien [25963]

Koordinatoren: Helwig Schmied
Teil folgender Module: Industrielle Produktion III (S. 45)[IW4BWLIIIP6]

ECTS-Punkte	SWS	Semester	Sprache
3.5	2/2	Winter-/Sommersemester	de

Erfolgskontrolle

Die Erfolgskontrolle erfolgt in Form einer schriftlichen Prüfung (Klausur) im Umfang von 1h nach § 4, Abs. 2, 1 der Prüfungsordnung.

Bedingungen

Keine.

Lernziele

- Die Studierenden können Problemstellungen aus dem Bereich des Forschungs- und Entwicklungsmanagement benennen.
- Die Studierenden kennen Lösungsansätze für die benannten Probleme und können diese anwenden.

Inhalt

- Simultanes Engineering für F&E, Produktion und Marketing.
- Die Schnittstelle zwischen F&E und Marketing.
- Methoden und Rolle der wissenschaftlichen Forschung in der Industrie.
- Probleme der Messung der Produktivität von F&E.
- Das Marketing wissenschaftlicher Kompetenzen.
- Informationsorientiertes Projektmanagement integriert alle Aspekte von F&E, Produktion und Markt.
- Widerstände gegen die detaillierte Projektplanung und deren Überwindung.
- Die Kommunikationsmatrix.
- Fallbeispiele.

Literatur

Wird in der Veranstaltung bekannt gegeben.

Lehrveranstaltung: Festverzinsliche Titel [26560]

Koordinatoren: Marliese Uhrig-Homburg
Teil folgender Module: F2 (Finance) (S. 31)[IW4BWLFBV2]

ECTS-Punkte	SWS	Semester	Sprache
4.5	2/1	Wintersemester	de

Erfolgskontrolle**Bedingungen**

Kenntnisse aus der Veranstaltung Derivate sind sehr hilfreich.

Lernziele

Ziel der Vorlesung Festverzinsliche Titel ist es, mit den national und internationalen Anleihemärkten vertraut zu werden. Dabei werden gehandelte Instrumente und häufig verwendete Modelle vorgestellt und die Bewertung von Derivaten abgeleitet.

Inhalt

Die Vorlesung Festverzinsliche Titel beschäftigt sich mit den nationalen und internationalen Anleihemärkten, die eine wichtige Finanzierungsquelle für Unternehmen, aber auch für die öffentliche Hand darstellen. Nach einer Übersicht über die wichtigsten Rentenmärkte werden verschiedene Renditedefinitionen diskutiert. Darauf aufbauend wird das Konzept der Zinsstrukturkurve vorgestellt. Die Modellierung der Dynamik von Zinsstrukturkurven bildet dann das theoretische Fundament für die im letzten Teil der Vorlesung zu diskutierende Bewertung von Zinsderivaten.

Medien

Folien, Übungsblätter.

Literatur

- Bühler, W., Uhrig-Homburg, M., Rendite und Renditestruktur am Rentenmarkt, in Obst/Hintner, Geld-, Bank- und Börsenwesen - Handbuch des Finanzsystems, (2000), S.298-337.
- Sundaresan, S., Fixed Income Markets and Their Derivatives, South-Western College Publising, (1997).

Weiterführende Literatur:

- Hull, J., Options, Futures, & Other Derivatives, Prentice Hall, Sixth Edition, (2005).

Lehrveranstaltung: Financial Time Series and Econometrics [25359]

Koordinatoren: Svetlozar Rachev
Teil folgender Module: Mathematical and Empirical Finance (S. 58)[IW4STAT1], Risk Management and Econometrics in Finance (S. 60)[IW4STAT3]

ECTS-Punkte	SWS	Semester	Sprache
5	2/1	Wintersemester	en

Erfolgskontrolle

Die Erfolgskontrolle erfolgt in Form einer schriftlichen Prüfung (Klausur) nach § 4, Abs. 2, 1 SPO und eventuell durch weitere Leistungen als Erfolgskontrolle anderer Art nach § 4, Abs. 2, 3 SPO.

Bedingungen

Keine.

Lernziele

Nach erfolgreichem Besuch dieser Vorlesung wird man die Kenntnis und Befähigung erlangt haben, um die wesentlichen - inkl. aktuellstem Stand der Forschung - Modelle im Bereich der Finanzökonomie, sowie Risikobemessung und -kontrolle zu verstehen.

Inhalt

Financial econometrics is the econometrics of financial markets. It is a quest for models that describe financial time series such as prices, returns, interest rates, financial ratios, defaults, and so on. The economic equivalent of the laws of physics, econometrics represents the quantitative, mathematical laws of economics.

After giving definitions of financial markets' instruments and processes, and a quick overview of basic statistical notions, the present course provides students with valuable tools in regression analysis, modelling univariate time series, ARIMA and ARCH modelling. The stress is always put on the application to financial markets. All illustrations and exercises are based on real market data and situations.

Medien

Folien, Übungsblätter.

Literatur

- Rachev S.T., Mitnik S. Fabozzi F. , Foccardi S., Jasic T. , Financial Econometrics, John Wiley, Finance, 2007
- Rachev S.T., Hsu, J. S. J., Bagasheva B. S., Fabozzi F. J., Bayesian Methods in Finance, John Wiley, Finance, 2007
- Mills: The Econometric Modelling Of Financial Markets. Cambridge University Press.

Anmerkungen

Für weitere Informationen: <http://www.statistik.uni-karlsruhe.de/>

Lehrveranstaltung: Finanzintermediation [25232]

Koordinatoren: Martin E. Ruckes
Teil folgender Module: F2 (Finance) (S. 31)[IW4BWLFBV2]

ECTS-Punkte	SWS	Semester	Sprache
4.5	3	Wintersemester	de

Erfolgskontrolle

Die Erfolgskontrolle erfolgt in Form einer schriftlichen Prüfung (60min.) (nach §4(2), 1 SPO).
 Die Prüfung wird in jedem Semester angeboten und kann zu jedem ordentlichen Prüfungstermin wiederholt werden.

Bedingungen

Keine.

Lernziele

Die Studierenden werden in die theoretischen Grundlagen der Finanzintermediation eingeführt.

Inhalt

- Gründe für die Existenz von Finanzintermediären,
- Analyse der vertraglichen Beziehungen zwischen Banken und Kreditnehmern,
- Struktur des Bankenwettbewerbs,
- Stabilität des Bankensystems,
- Makroökonomische Rolle der Finanzintermediation.

Literatur**Weiterführende Literatur:**

- Hartmann-Wendels/Pfingsten/Weber (2006): Bankbetriebslehre, 4. Auflage, Springer Verlag.
- Freixas/Rochet (1997): Microeconomics of Banking, MIT Press.

Anmerkungen

Die Vorlesung wird bis zum SS 08 im SS angeboten. Ab dem WS 09/10 findet die Vorlesung im WS statt.

Lehrveranstaltung: Finanzmärkte und Banken [25350/1]

Koordinatoren: Karl-Heinz Vollmer
Teil folgender Module: Mathematical and Empirical Finance (S. 58)[IW4STAT1]

ECTS-Punkte	SWS	Semester	Sprache
5	2/2	Wintersemester	de

Erfolgskontrolle

Bedingungen

Keine.

Lernziele

Inhalt

Im Fokus: Finanzmarktanalyse und Banksteuerung.

Zur Unterstützung der Banksteuerung und des Asset-Managements wird im Rahmen der Kapitalmarktanalyse die Entwicklung von Zinsen, Aktien- und Wechselkursen untersucht. Zu deren Analyse werden – auf Basis der ökonomischen Theorie – zum einen strukturelle ökonometrische Modelle herangezogen, und zum anderen univariate Modelle von ARMA- und ARIMA-Typ verwendet. Auf deren Grundlage wird die Erstellung von Prognosen für verschiedene Finanzmarktvariablen aufgezeigt.

Im Rahmen von Case Studies werden die Strukturierung und Optimierung von Wertpapier-Portfolios unter Berücksichtigung von institutionellen, rechtlichen und steuerlichen Rahmenbedingungen dargestellt. Ferner werden Immobilienmärkte analysiert und die rechtlichen und steuerlichen Aspekte geeigneter Fondskonstruktionen aufgezeigt.

Die Übung erstreckt sich auf den Bau, die Schätzung und Tests (u. a. Unit Root- und Cointegrationstests) dynamischer Modelle sowie die Erstellung von Prognosen für ausgewählte Finanzmarktvariablen (mit Rechnerunterstützung).

Literatur

- Andrew Harvey: The Econometric Analysis of Time Series, 2nd Ed. 1993
- Andrew C. Harvey: Time Series Models, 2nd. Ed.
- Walter Enders: Applied Econometric Time Series, 2nd Ed., 1994
- Granger/Newbold: Forecasting Economic Time Series 2nd. Ed.
- Pindyck/Rubinfeld: Econometric Models and Economic Forecasts, 1998
- Elton/Gruber: Modern Portfolio Theory and Investment Analysis, 1995
- Byrne, Peter, Decision-Making in Property Development, 2nd Ed. 1996

Anmerkungen

Die je zweistündige Vorlesung und Übung finden in einem Block wöchentlich statt.

Für weitere Informationen: <http://www.statistik.uni-karlsruhe.de/>

Lehrveranstaltung: Gemischt-ganzzahlige Optimierung I [25138]

Koordinatoren: Oliver Stein
Teil folgender Module: Mathematische Optimierung (S. 56)[IW4OR6]

ECTS-Punkte	SWS	Semester	Sprache
4.5	2/1	Sommersemester	de

Erfolgskontrolle

Die Erfolgskontrolle erfolgt in Form einer schriftlichen Prüfung (60min.) (nach §4(2), 1 SPO).

Die Prüfung wird im Vorlesungssemester und dem darauf folgenden Semester angeboten.

Zulassungsvoraussetzung zur schriftlichen Prüfung ist der Erwerb von mindestens 30% der Übungspunkte. Die Prüfungsanmeldung über das Online-Portal für die schriftliche Prüfung gilt somit vorbehaltlich der Erfüllung der Zulassungsvoraussetzung.

Die Erfolgskontrolle kann auch zusammen mit der Erfolgskontrolle zu *Gemischt-ganzzahlige Optimierung II* [25140] erfolgen. In diesem Fall beträgt die Dauer der schriftlichen Prüfung 120 min.

Bei gemeinsamer Erfolgskontrolle über die Vorlesungen *Gemischt-ganzzahlige Optimierung I* [25138] und *Gemischt-ganzzahlige Optimierung II* [25140] wird bei Erwerb von mindestens 60% der Übungspunkte die Note der bestandenen Klausur um ein Drittel eines Notenschrittes angehoben.

Bei gemeinsamer Erfolgskontrolle über die Vorlesungen *Gemischt-ganzzahlige Optimierung I* [25138] und *Gemischt-ganzzahlige Optimierung II* [25140] wird bei Erwerb von mindestens 60% der Rechnerübungspunkte die Note der bestandenen Klausur um ein Drittel eines Notenschrittes angehoben.

Bedingungen

Keine.

Lernziele

Der Studierende

- kennt und versteht die Grundlagen der linearen gemischt-ganzzahligen Optimierung,
- ist in der Lage, moderne Techniken der linearen gemischt-ganzzahligen Optimierung in der Praxis auszuwählen, zu gestalten und einzusetzen.

Inhalt

Bei der Modellierung vieler Optimierungsprobleme aus Wirtschafts-, Ingenieur- und Naturwissenschaften treten sowohl kontinuierliche als auch diskrete Variablen auf. Beispiele sind das energieminimale Design eines chemischen Prozesses, bei dem verschiedene Reaktoren wahlweise ein- oder ausgeschaltet werden können, oder das zeitminimale Zurücklegen einer Strecke mit einem Fahrzeug, das über eine Gangschaltung verfügt. Während man in dieser Situation problemlos Optimalpunkte definieren kann, ist für deren numerische Identifizierung ein Zusammenspiel von Ideen der diskreten und der kontinuierlichen Optimierung notwendig.

Die Vorlesung behandelt Verfahren zur Lösung von Optimierungsproblemen, die sowohl von kontinuierlichen als auch von diskreten Variablen linear abhängen. Sie ist wie folgt aufgebaut:

- Lösbarkeit
- Konzepte der linearen Optimierung
- Gemischt-ganzzahlige lineare Optimierung (Gomory-Schnitte, Benders-Dekomposition)

Teil II der Vorlesung behandelt nichtlineare gemischt-ganzzahlige Optimierungsprobleme.

In der parallel zur Vorlesung angebotenen Rechnerübung haben Sie Gelegenheit, die Programmiersprache MATLAB zu erlernen und einige dieser Verfahren zu implementieren und an praxisnahen Beispielen zu testen.

Literatur

Weiterführende Literatur:

- C.A. Floudas, *Nonlinear and Mixed-Integer Optimization: Fundamentals and Applications*, Oxford University Press, 1995
- G.L. Nemhauser, L.A. Wolsey, *Integer and Combinatorial Optimization*, Wiley, 1988
- M. Tawarmalani, N.V. Sahinidis, *Convexification and Global Optimization in Continuous and Mixed-Integer Nonlinear Programming*, Kluwer, 2002.

Anmerkungen

Die Lehrveranstaltung wird nicht regelmäßig angeboten. Das für drei Studienjahre im voraus geplante Lehrangebot kann im Internet (kop.iior.kit.edu) nachgelesen werden.

Lehrveranstaltung: Gemischt-ganzzahlige Optimierung II [25140]

Koordinatoren: Oliver Stein
Teil folgender Module: Mathematische Optimierung (S. 56)[IW4OR6]

ECTS-Punkte	SWS	Semester	Sprache
4.5	2/1	Wintersemester	de

Erfolgskontrolle

Die Erfolgskontrolle erfolgt in Form einer schriftlichen Prüfung (60min.) (nach §4(2), 1 SPO).

Die Prüfung wird im Vorlesungssemester und dem darauf folgenden Semester angeboten.

Zulassungsvoraussetzung zur schriftlichen Prüfung ist der Erwerb von mindestens 30% der Übungspunkte. Die Prüfungsmeldung über das Online-Portal für die schriftliche Prüfung gilt somit vorbehaltlich der Erfüllung der Zulassungsvoraussetzung.

Die Erfolgskontrolle kann auch zusammen mit der Erfolgskontrolle zu *Gemischt-ganzzahlige Optimierung I* [25138] erfolgen. In diesem Fall beträgt die Dauer der schriftlichen Prüfung 120 min.

Bei gemeinsamer Erfolgskontrolle über die Vorlesungen *Gemischt-ganzzahlige Optimierung I* [25138] und *Gemischt-ganzzahlige Optimierung II* [25140] wird bei Erwerb von mindestens 60% der Übungspunkte die Note der bestandenen Klausur um ein Drittel eines Notenschrittes angehoben.

Bei gemeinsamer Erfolgskontrolle über die Vorlesungen *Gemischt-ganzzahlige Optimierung I* [25138] und *Gemischt-ganzzahlige Optimierung II* [25140] wird bei Erwerb von mindestens 60% der Rechnerübungspunkte die Note der bestandenen Klausur um ein Drittel eines Notenschrittes angehoben.

Bedingungen

Keine.

Lernziele

Der Studierende

- kennt und versteht die Grundlagen der konvexen und der nichtkonvexen gemischt-ganzzahligen Optimierung,
- ist in der Lage, moderne Techniken der nichtlinearen gemischt-ganzzahligen Optimierung in der Praxis auszuwählen, zu gestalten und einzusetzen.

Inhalt

Bei der Modellierung vieler Optimierungsprobleme aus Wirtschafts-, Ingenieur- und Naturwissenschaften treten sowohl kontinuierliche als auch diskrete Variablen auf. Beispiele sind das energieminimale Design eines chemischen Prozesses, bei dem verschiedene Reaktoren wahlweise ein- oder ausgeschaltet werden können, oder das zeitminimale Zurücklegen einer Strecke mit einem Fahrzeug, das über eine Gangschaltung verfügt. Während man in dieser Situation problemlos Optimalpunkte definieren kann, ist für deren numerische Identifizierung ein Zusammenspiel von Ideen der diskreten und der kontinuierlichen Optimierung notwendig. Teil I der Vorlesung behandelt lineare gemischt-ganzzahlige Optimierungsprobleme.

Teil II behandelt Verfahren zur Lösung von Optimierungsproblemen, die nichtlinear sowohl von kontinuierlichen als auch von diskreten Variablen abhängen. Sie ist wie folgt aufgebaut:

- Konzepte der konvexen Optimierung
- Gemischt-ganzzahlige konvexe Optimierung (Branch-and-Bound)
- Gemischt-ganzzahlige nichtkonvexe Optimierung
- Verallgemeinerte Benders-Dekomposition
- Äußere-Approximations-Verfahren
- Heuristiken

In der parallel zur Vorlesung angebotenen Rechnerübung haben Sie Gelegenheit, die Programmiersprache MATLAB zu erlernen und einige dieser Verfahren zu implementieren und an praxisnahen Beispielen zu testen.

Literatur

Weiterführende Literatur:

- C.A. Floudas, *Nonlinear and Mixed-Integer Optimization: Fundamentals and Applications*, Oxford University Press, 1995
- G.L. Nemhauser, L.A. Wolsey, *Integer and Combinatorial Optimization*, Wiley, 1988
- M. Tawarmalani, N.V. Sahinidis, *Convexification and Global Optimization in Continuous and Mixed-Integer Nonlinear Programming*, Kluwer, 2002.

Anmerkungen

Die Lehrveranstaltung wird nicht regelmäßig angeboten. Das für drei Studienjahre im voraus geplante Lehrangebot kann im Internet (kop.ior.kit.edu) nachgelesen werden.

Lehrveranstaltung: Geometrische Grundlagen für die Computergraphik [24122]

Koordinatoren: Hartmut Prautzsch

Teil folgender Module: Algorithmen der Computergraphik (S. 93)[IW4INACG], Kurven und Flächen (S. 92)[IW4INKUF]

ECTS-Punkte	SWS	Semester	Sprache
3	2	Winter-/Sommersemester	

Erfolgskontrolle

Die Erfolgskontrolle wird in der Modulbeschreibung erläutert.

Bedingungen

Keine.

Lernziele

Die Hörer und Hörerinnen der Vorlesung sollen geometrische Zusammenhänge und Grundlagen kennenlernen sowie Beschreibungsmöglichkeiten, Algorithmen und numerische Problematiken, um rechnergestützt mit geometrischen Fragestellungen umgehen zu können.

Inhalt

Geometrische Transformationen, perspektivische Darstellungen, Stereobilder, Rekonstruktion aus Stereobildern, Abstands-, Schnitt- und Volumenberechnungen, mediale Achsen, Delaunay-Triangulierung, Voronoi-Diagramme, Hüllflächen, Ausgleichsrechnungen, Registrierung.

Literatur

- Boehm, Prautzsch: Geometric Concepts for Geometric Design, AK Peters 1994.
- Faugeras: Three-Dimensional Computer Vision: A Geometric Viewpoint. MIT Press 1993

Anmerkungen

Die Lehrveranstaltung wird unregelmäßig im Wechsel mit anderen Vorlesungen des Vertiefungsgebietes Computergraphik angeboten.

Lehrveranstaltung: Geschäftsmodelle im Internet: Planung und Umsetzung [26456]

Koordinatoren: Christof Weinhardt, Carsten Holtmann, Clemens van Dinther
Teil folgender Module: Business & Service Engineering (S. 27)[IW4BWLISM4]

ECTS-Punkte	SWS	Semester	Sprache
4,5	2/1	Sommersemester	de

Erfolgskontrolle

Die Erfolgskontrolle erfolgt in Form einer schriftlichen Prüfung (Klausur) nach §4, Abs. 2, 1 SPO und durch Ausarbeiten von Übungsaufgaben als Erfolgskontrolle anderer Art nach §4, Abs. 2, 3 SPO.

50% der Note basiert auf dem Ergebnis des "Mid-term exam", 10% auf den erzielten Punkten für die Übungsaufgaben und 40% auf der Note für die Projektarbeit, welche eine schriftliche Ausarbeitung und eine Präsentation beinhaltet.

Bedingungen

Keine.

Lernziele

Der Studierende

- kann die wichtigsten Merkmale des Lebenszyklen von Web-Anwendungen auflisten
- analysiert, entwirft und implementiert Web-Anwendungen
- evaluiert und argumentiert Geschäftsmodelle mit speziellen Anforderungen und Merkmalen im Internet
- kann die Umsetzbarkeit von Geschäftsmodellen einschätzen

Inhalt

Die Entstehung der Internetökonomie hatte eine beschleunigte Entwicklung von Geschäftsmodellen im eBusiness zur Folge. Frühe Nutzer von Web-Technologien haben mit einer Vielzahl von Geschäftsmodellen, Technologien und Anwendungs-Designs experimentiert. Gleichzeitig gibt es einen großen Bedarf an neuen Standards, um den Austausch von Informationen, Kataloginhalten und Transaktionen zwischen Käufern und Verkäufern zu erleichtern. Ein wirkliches Verständnis dafür, wie Käufer und Verkäufer am besten zusammen gebracht werden, ist jedoch immer noch vielerorts nicht vorhanden, was zu zahlreichen kostspieligen Fehlinvestitionen führt. Diese Vorlesung vermittelt das Basiswissen für die Gestaltung und Implementierung erfolgreicher Geschäftsmodelle für eBusiness-Anwendungen im World Wide Web (WWW). Es werden nicht nur technische Grundlagen des eBusiness behandelt, sondern auch ökonomische Aspekte. In kleinen Gruppen entwickeln und implementieren die Studierenden ein eBusiness-Modell, das schließlich mit Vertretern der Risikokapital-Industrie diskutiert wird.

Medien

Folien, Aufzeichnung der Vorlesung im Internet, ggf. Videokonferenz

Literatur

Wird in der Vorlesung bekannt gegeben.

Lehrveranstaltung: Geschäftspolitik der Kreditinstitute [25299]

Koordinatoren: Wolfgang Müller
Teil folgender Module: F2 (Finance) (S. 31)[IW4BWLFBV2]

ECTS-Punkte	SWS	Semester	Sprache
3	2	Wintersemester	de

Erfolgskontrolle

Die Erfolgskontrolle erfolgt in Form einer schriftlichen Prüfung (60min.) (nach §4(2), 1 SPO)
 Die Prüfung wird in jedem Semester angeboten und kann zu jedem ordentlichen Prüfungstermin wiederholt werden.

Bedingungen

Keine.

Lernziele

Den Studierenden werden grundlegende Kenntnisse des Bankbetriebs vermittelt.

Inhalt

Der Geschäftsleitung eines Kreditinstituts obliegt es, unter Berücksichtigung aller maßgeblichen endogenen und exogenen Einflussfaktoren, eine Geschäftspolitik festzulegen und zu begleiten, die langfristig den Erfolg der Bankunternehmung sicherstellt. Dabei wird sie zunehmend durch wissenschaftlich fundierte Modelle und Theorien bei der Beschreibung vom Erfolg und Risiko eines Bankbetriebes unterstützt. Die Vorlesung „Geschäftspolitik der Kreditinstitute“ setzt an dieser Stelle an und stellt den Brückenschlag zwischen der bankwirtschaftlichen Theorie und der praktischen Umsetzung her. Dabei nehmen die Vorlesungsteilnehmer die Sichtweise der Unternehmensleitung ein und setzen sich im ersten Kapitel mit der Entwicklung des Bankensektors auseinander. Mit Hilfe geeigneter Annahmen wird dann im zweiten Abschnitt ein Strategiekonzept entwickelt, das in den folgenden Vorlesungsteilen durch die Gestaltung der Bankleistungen (Kap. 3) und des Marketingplans (Kap. 4) weiter untermauert wird. Im operativen Geschäft muss die Unternehmensstrategie durch eine adäquate Ertrags- und Risikosteuerung (Kap. 5 und 6) begleitet werden, die Teile der Gesamtbanksteuerung (Kap. 7) darstellen. Um die Ordnungsmäßigkeit der Geschäftsführung einer Bank sicherzustellen, sind eine Reihe von bankenaufsichtsrechtlichen Anforderungen (Kap. 8) zu beachten, die maßgeblichen Einfluss auf die Gestaltung der Geschäftspolitik haben.

Literatur**Weiterführende Literatur:**

- Ein Skript wird im Verlauf der Veranstaltung kapitelweise ausgeteilt.
- Hartmann-Wendels, Thomas; Pfingsten, Andreas; Weber, Martin; 2000, Bankbetriebslehre, 2. Auflage, Springer

Lehrveranstaltung: Globale Optimierung I [25134]

Koordinatoren: Oliver Stein
Teil folgender Module: Mathematische Optimierung (S. 56)[IW4OR6]

ECTS-Punkte	SWS	Semester	Sprache
4.5	2/1	Wintersemester	de

Erfolgskontrolle

Die Erfolgskontrolle erfolgt in Form einer schriftlichen Prüfung (60min.) (nach §4(2), 1 SPO).

Die Prüfung wird im Vorlesungssemester und dem darauf folgenden Semester angeboten.

Zulassungsvoraussetzung zur schriftlichen Prüfung ist der Erwerb von mindestens 30% der Übungspunkte. Die Prüfungsanmeldung über das Online-Portal für die schriftliche Prüfung gilt somit vorbehaltlich der Erfüllung der Zulassungsvoraussetzung.

Die Erfolgskontrolle kann auch zusammen mit der Erfolgskontrolle zu *Globale Optimierung II* [25136] erfolgen. In diesem Fall beträgt die Dauer der schriftlichen Prüfung 120 min.

Bei gemeinsamer Erfolgskontrolle über die Vorlesungen *Globale Optimierung I* [25134] und *Globale Optimierung II* [25134] wird bei Erwerb von mindestens 60% der Übungspunkte die Note der bestandenen Klausur um ein Drittel eines Notenschrittes angehoben.

Bei gemeinsamer Erfolgskontrolle über die Vorlesungen *Globale Optimierung I* [25134] und *Globale Optimierung II* [25134] wird bei Erwerb von mindestens 60% der Rechnerübungspunkte die Note der bestandenen Klausur um ein Drittel eines Notenschrittes angehoben.

Bedingungen

Keine.

Lernziele

Der/die Studierende soll

- mit Grundlagen der deterministischen globalen Optimierung vertraut gemacht werden
- in die Lage versetzt werden, moderne Techniken der deterministischen globalen Optimierung in der Praxis auswählen, gestalten und einsetzen zu können.

Inhalt

Bei vielen Optimierungsproblemen aus Wirtschafts-, Ingenieur- und Naturwissenschaften tritt das Problem auf, dass numerische Lösungsverfahren zwar effizient *lokale* Optimalpunkte finden können, während *globale* Optimalpunkte sehr viel schwerer zu identifizieren sind. Dies entspricht der Tatsache, dass man mit lokalen Suchverfahren zwar gut den Gipfel des nächstgelegenen Berges finden kann, während die Suche nach dem Gipfel des Mount Everest eher aufwändig ist.

Teil I der Vorlesung behandelt Verfahren zur globalen Optimierung von konvexen Funktionen unter konvexen Nebenbedingungen. Sie ist wie folgt aufgebaut:

- Einführende Beispiele und Terminologie
- Existenzaussagen
- Optimalität in der konvexen Optimierung
- Dualität, Schranken und Constraint Qualifications
- Numerische Verfahren

Die Behandlung nichtkonvexer Optimierungsprobleme ist Inhalt von Teil II der Vorlesung.

In der parallel zur Vorlesung angebotenen Rechnerübung haben Sie Gelegenheit, die Programmiersprache MATLAB zu erlernen und einige dieser Verfahren zu implementieren und an praxisnahen Beispielen zu testen.

Literatur

Weiterführende Literatur:

- W. Alt *Numerische Verfahren der konvexen, nichtglatten Optimierung* Teubner 2004
- C.A. Floudas *Deterministic Global Optimization* Kluwer 2000
- R. Horst, H. Tuy *Global Optimization* Springer 1996
- A. Neumaier *Interval Methods for Systems of Equations* Cambridge University Press 1990

Anmerkungen

Teil I und II der Vorlesung werden nacheinander im *selben* Semester gelesen.

Lehrveranstaltung: Globale Optimierung II [25136]

Koordinatoren: Oliver Stein
Teil folgender Module: Mathematische Optimierung (S. 56)[IW4OR6]

ECTS-Punkte	SWS	Semester	Sprache
4.5	2/1	Wintersemester	de

Erfolgskontrolle

Die Erfolgskontrolle erfolgt in Form einer schriftlichen Prüfung (60min.) (nach §4(2), 1 SPO).

Die Prüfung wird im Vorlesungssemester und dem darauf folgenden Semester angeboten.

Zulassungsvoraussetzung zur schriftlichen Prüfung ist der Erwerb von mindestens 30% der Übungspunkte. Die Prüfungsanmeldung über das Online-Portal für die schriftliche Prüfung gilt somit vorbehaltlich der Erfüllung der Zulassungsvoraussetzung.

Die Erfolgskontrolle kann auch zusammen mit der Erfolgskontrolle zu *Globale Optimierung I* [25134] erfolgen. In diesem Fall beträgt die Dauer der schriftlichen Prüfung 120 min.

Bei gemeinsamer Erfolgskontrolle über die Vorlesungen *Globale Optimierung I* [25134] und *Globale Optimierung II* [25134] wird bei Erwerb von mindestens 60% der Übungspunkte die Note der bestandenen Klausur um ein Drittel eines Notenschrittes angehoben.

Bei gemeinsamer Erfolgskontrolle über die Vorlesungen *Globale Optimierung I* [25134] und *Globale Optimierung II* [25134] wird bei Erwerb von mindestens 60% der Rechnerübungspunkte die Note der bestandenen Klausur um ein Drittel eines Notenschrittes angehoben.

Bedingungen

Keine.

Lernziele

Der/die Studierende soll

- mit Grundlagen der deterministischen globalen Optimierung vertraut gemacht werden
- in die Lage versetzt werden, moderne Techniken der deterministischen globalen Optimierung in der Praxis auswählen, gestalten und einsetzen zu können.

Inhalt

Bei vielen Optimierungsproblemen aus Wirtschafts-, Ingenieur- und Naturwissenschaften tritt das Problem auf, dass numerische Lösungsverfahren zwar effizient *lokale* Optimalpunkte finden können, während *globale* Optimalpunkte sehr viel schwerer zu identifizieren sind. Dies entspricht der Tatsache, dass man mit lokalen Suchverfahren zwar gut den Gipfel des nächstgelegenen Berges finden kann, während die Suche nach dem Gipfel des Mount Everest eher aufwändig ist.

Die globale Lösung konvexer Optimierungsprobleme ist Inhalt von Teil I der Vorlesung.

Teil II der Vorlesung behandelt Verfahren zur globalen Optimierung von nichtkonvexen Funktionen unter nichtkonvexen Nebenbedingungen. Sie ist wie folgt aufgebaut:

- Einführende Beispiele
- Konvexe Relaxierung
- Intervallarithmetik
- Konvexe Relaxierung per α BB-Verfahren
- Branch-and-Bound-Verfahren
- Lipschitz-Optimierung

In der parallel zur Vorlesung angebotenen Rechnerübung haben Sie Gelegenheit, die Programmiersprache MATLAB zu erlernen und einige dieser Verfahren zu implementieren und an praxisnahen Beispielen zu testen.

Literatur

Weiterführende Literatur:

- W. Alt *Numerische Verfahren der konvexen, nichtglatten Optimierung* Teubner 2004
- C.A. Floudas *Deterministic Global Optimization* Kluwer 2000
- R. Horst, H. Tuy *Global Optimization* Springer 1996
- A. Neumaier *Interval Methods for Systems of Equations* Cambridge University Press 1990

Anmerkungen

Teil I und II der Vorlesung werden nacheinander im *selben* Semester gelesen.

Lehrveranstaltung: Graph Theory and Advanced Location Models [25484]

Koordinatoren: Stefan Nickel
Teil folgender Module: Mathematische Optimierung (S. 56)[IW4OR6]

ECTS-Punkte	SWS	Semester	Sprache
4.5	2/1	Wintersemester	de

Erfolgskontrolle

Die Erfolgskontrolle erfolgt in Form einer 120-minütigen schriftlichen Prüfung (nach §4(2), 1 SPO).
 Die Prüfung wird im Semester der Vorlesung und dem darauf folgenden Semester angeboten.

Bedingungen

Kenntnisse des Operations Research, wie sie zum Beispiel im Modul *Einführung in das Operations Research* [W11OR] vermittelt werden, werden vorausgesetzt.

Lernziele

Die Vorlesung gliedert sich in zwei Teile: Im ersten Teil „Graph Theory“ werden grundlegende Konzepte und Algorithmen der Graphentheorie vorgestellt, die in natur-, ingenieur-, wirtschafts- und sozialwissenschaftlichen Problemstellungen angewendet werden. Die Studierenden lernen Modelle und Verfahren zur Optimierung auf Graphen und Netzwerken kennen. Der zweite Teil „Advanced Location Models“ widmet sich einigen ausgewählten, fortgeschrittenen Themen der Standorttheorie. Die Studierenden werden mit praxisrelevanten und aktuellen Themen aus der Forschung vertraut gemacht und lernen Lösungskonzepte verschiedener Standortprobleme kennen.

Inhalt

Die Graphentheorie ist eine wichtige Teildisziplin der Diskreten Mathematik. Ein besonderer Reiz liegt in ihrer Anschaulichkeit und der Vielfalt der verwendbaren Beweistechniken. Gegenstand des ersten Teils „Graph Theory“ ist die Vermittlung grundlegender graphentheoretischer Konzepte und Algorithmen, die in vielen Bereichen Anwendung finden. Im Mittelpunkt stehen dabei die Modellierung verschiedener Probleme mittels graphentheoretischer Methoden und deren Lösung durch effiziente Algorithmen. Wesentliche Themenschwerpunkte sind Kürzeste Wege, Flüsse, Matchings, Färbungen und Matroide. Das Anwendungsfeld der Standorttheorie hat in den letzten Jahrzehnten zunehmendes Forschungsinteresse auf sich gezogen, da Standortentscheidungen ein kritischer Faktor der strategischen Planung sind. Im zweiten Teil „Advanced Location Models“ werden nach einer kurzen Einführung einige forschungsaktuelle Fragestellungen der modernen Standortplanung besprochen. Dabei werden praktische Modelle und geeignete Lösungsmethoden für Standortprobleme auf allgemeinen Netzwerken vorgestellt. Die Vorlesung geht genauer auf Pareto-Lösungen auf Netzwerken, Ordered Median Probleme, Covering Probleme und Zuordnungsprobleme ein.

Literatur

- Jungnickel: Graphs, Networks and Algorithms, 2nd edition, Springer, 2005
- Diestel: Graph Theory, 3rd edition, Springer, 2006
- Bondy, Murt: Graph Theory, Springer, 2008
- Nickel, Puerto: Location Theory, Springer, 2005
- Drezner: Facility Location – Applications and Theory, 2nd edition, Springer, 2005

Anmerkungen

Die Lehrveranstaltung wird voraussichtlich im Wintersemester 2010/2011 angeboten.
 Das für drei Studienjahre im Voraus geplante Lehrangebot kann im Internet nachgelesen werden.

Lehrveranstaltung: Grundlagen der Automatischen Spracherkennung [24145]

Koordinatoren: Alexander Waibel, Stüker
Teil folgender Module: Sprachverarbeitung (S. 91)[IW4INSV]

ECTS-Punkte	SWS	Semester	Sprache
6	4	Wintersemester	de

Erfolgskontrolle

Die Erfolgskontrolle wird in der Modulbeschreibung erläutert.

Bedingungen

Keine.

Lernziele

Der Student wird in die Grundlagen der automatischen Erkennung von Sprache eingeführt. Er lernt dabei den grundlegenden Aufbau eines Spracherkennungssystems kennen sowie die konkrete Anwendung der Konzepte und Methoden aus dem Bereich des maschinellen Lernens, die bei der automatischen Spracherkennung eingesetzt werden.

Um ein tieferes Verständnis zu erlangen und zur Motivation der eingesetzten Techniken, soll der Student ferner das grundlegende Konzept der Produktion menschlicher Sprache verstehen und daraus den Aufbau eines Spracherkennungssystems ableiten können.

Ferner sollen die Studenten verschiedene Anwendungsfälle für automatische Spracherkennung analysieren können und, basierend auf der erkannten Komplexität des Anwendungsfalls, ein geeignetes Spracherkennungssystem entwerfen können. Im einzelnen sollen die Studenten den Aufbau der Komponenten eines Spracherkennungssystems — Vorverarbeitung, akustisches Modell, Sprachmodell und Suche — erlernen. Die Studenten sollen in der Lage sein, nach Besuch der Vorlesung entsprechende Komponenten selber implementieren oder anwenden zu können.

Die Studierenden erlernen ferner die Fähigkeit, die Leistungsfähigkeit von konkreten Spracherkennungssystemen beurteilen und evaluieren zu können.

Ferner soll der Student in die Grundlagen weiterführender Techniken der automatischen Spracherkennung, etwa die Verwendung von Modell- und Merkmalsraumadaptation, und die Art ihrer Anwendung eingeführt werden.

Inhalt

Die Vorlesung erläutert den Aufbau eines modernen Spracherkennungssystems. Der Aufbau wird dabei motiviert ausgehend von der Produktion menschlicher Sprache und ihrer Eigenschaften. Es werden alle Verarbeitungsschritte von der Signalverarbeitung über das Training geeigneter, statistischer Modelle, bis hin zur eigentlichen Erkennung ausführlich behandelt.

Dabei stehen statistische Methoden, wie sie in aktuellen Spracherkennungssystemen verwendet werden, im Vordergrund. Somit wird der Stand der Technik in der automatischen Spracherkennung vermittelt. Ferner werden alternative Methoden vorgestellt, aus denen sich die aktuellen entwickelt haben und die zum Teil noch in spezialisierten Fällen in der Spracherkennung zum Einsatz kommen.

Anhand von Beispielanwendungen und Beispielen aus aktuellen Projekten wird der Stand der Technik und die Leistungsfähigkeit moderner Systeme veranschaulicht. Zusätzlich zu den grundlegenden Techniken wird auch eine Einführung in die weiterführenden Techniken automatischer Spracherkennung geben, um so zu vermitteln, wie moderne, leistungsfähige Spracherkennungssysteme trainiert und angewendet werden können.

Medien

Vorlesungsfolien, zusätzliche Unterlagen

Literatur

- Xuedong Huang, Alex Acero, Hsiao-wuen Hon, Spoken Language Processing, Prentice Hall, NJ, USA, 2001
- Fredrick Jelinek (editor), Statistical Methods for Speech Recognition, The MIT Press, 1997, Cambridge, Massachusetts, London, England

Weiterführende Literatur:

- Lawrence Rabiner and Ronald W. Schafer, Digital Processing of Speech Signals, Prentice Hall, 1978
- Schukat-Talamazzini, Automatische Spracherkennung

Lehrveranstaltung: Grundlagen des Patentrechts [24815]

Koordinatoren: K. Melullis
Teil folgender Module: Recht des Geistigen Eigentums (S. 106)[IW4JURA4]

ECTS-Punkte	SWS	Semester	Sprache
3	2/0	Winter-/Sommersemester	de

Erfolgskontrolle

Die Erfolgskontrolle erfolgt durch Ausarbeiten einer schriftlichen Seminar- bzw. Projektarbeit sowie der Präsentation derselbigen als benotete Erfolgskontrolle anderer Art nach § 4 Abs. 2 Nr. 3 SPO.

Bedingungen

Keine.

Lernziele

Ziel der Veranstaltung ist es, Studenten aller Fachrichtungen an das Patentrecht heranzuführen, ihnen vertiefte Kenntnisse des Patentrechts zu vermitteln. Sie sollen die rechtspolitischen Anliegen und die wirtschaftlichen Hintergründe dieses Rechts anhand der Interessenlage typischer Fallgestaltungen erarbeiten und über einen Vergleich mit den gesetzlichen Regelungen Einblick in die gesetzlichen Regelungen gewinnen, die ihnen in ihrer späteren beruflichen Tätigkeit als Naturwissenschaftler oder Techniker ebenso wie als juristischer Berater umfangreich begegnen können. Dabei sollen sie an die Regelungen des nationalen, europäischen und internationalen Patentrechts, des Know-How-Schutzes herangeführt werden. Auch der Konflikt zwischen Patent als einem Monopolrecht und den Anforderungen einer freien Marktwirtschaft sowie deren Schutz durch das Kartellrecht wird mit den Studenten erörtert werden.

Inhalt

Die Veranstaltung befasst sich mit dem Recht und den Gegenständen des technischen IP, insbesondere Erfindungen, Patente, Gebrauchsmuster, Geschmacksmuster, Know-How, den Rechten und Pflichten von Arbeitnehmererfindern als Schöpfern von technischem IP, der Lizenzierung, den Beschränkungen und Ausnahmen der Patentierbarkeit, der Schutzdauer, der Durchsetzung der Rechte und der Verteidigung gegen solche Rechte in Nichtigkeits- und Lösungsverfahren. Mit der Erarbeitung der Interessenlage bei den einzelnen Konfliktlagen sollen die Studenten in die Lage versetzt werden, Konfliktlösungen zu erarbeiten, mit der gesetzlichen Regelung zu vergleichen und so die für ihre spätere berufliche Arbeit wesentlichen Zusammenhänge zwischen den wirtschaftlichen Hintergründen, den rechtspolitischen Anliegen bei technischem IP, insbesondere bei der Informations- und Kommunikationstechnik, und dem rechtlichen Regelungsrahmen zu erkennen und ggf. auf praktische Sachverhalte anzuwenden. Zugleich sollen sie damit in die Lage versetzt werden, die Möglichkeiten, aber auch die Gefahren zu erkennen, die das Patentrecht bei dieser Tätigkeit bereithalten kann.

Medien

Folien

Literatur

Nirk/Ullmann, Patent- Gebrauchsmuster- und Sortenschutzrecht, C.F. Müller, 3. Aufl. 2007, ISBN: 3811433687

Weiterführende Literatur:

Schulte, Rainer, Patentgesetz, Carl Heymanns Verlag, 8. Aufl. 2008, ISBN:3406555055

Kraßer, Rudolf, Patentrecht, Verlag C.H. Beck, 6. Aufl. 2009, ISBN: 3-406-384552

Jestaedt, Bernhard, Patentrecht - Ein fallbezogenes Lehrbuch, Heymanns, 2. Aufl. 2008, ISBN: 3452261832

Bekard, Patent- und Gebrauchsmustergesetz, Verlag C.H. Beck, 10. Aufl. 2006, ISBN: 3406539548

weitere ergänzende Literatur wird ggf. bekannt gegeben.

Anmerkungen

Die Lehrveranstaltung wurde vormals unter dem Titel *Aktuelle Fragen des Patentrechts* angekündigt.

Lehrveranstaltung: Grundzüge der Informationswirtschaft [26450]

Koordinatoren: Christof Weinhardt, Jan Kraemer, Clemens van Dinther
Teil folgender Module: Informationswirtschaft (S. 17)[IW4WWIW]

ECTS-Punkte	SWS	Semester	Sprache
5	2/1	Wintersemester	de

Erfolgskontrolle

Die Erfolgskontrolle erfolgt in Form einer schriftlichen Prüfung (Klausur) nach § 4, Abs. 2, 1 SPO und durch Ausarbeiten von Übungsaufgaben als Erfolgskontrolle anderer Art nach § 4, Abs. 2, 3 SPO.

90% der Note basiert auf dem Ergebnis der schriftlichen Prüfung, 10% auf den Leistungen in der Übung.

Bedingungen

Keine.

Lernziele

Die Studierenden

- können die zentrale Rolle von Information als Wirtschaftsgut, Produktionsfaktor und Wettbewerbsfaktor verstehen,
- können Information mit geeigneten Methoden und Konzepten analysieren,
- können die Informationsflüsse und den Wert von Informationen im interdisziplinären Kontext evaluieren,
- lernen die Erarbeitung von Lösungen in Teams.

Inhalt

In der heutigen Gesellschaft ebenso wie in der Wirtschaft spielt Information eine zentrale Rolle. Die daraus resultierenden veränderten Strukturen und Prozesse sind mit den traditionellen Ansätzen ökonomischer Theorien nicht mehr unmittelbar zu erklären. Dort wird Information nur implizit als Produktionsfaktor betrachtet, als Wettbewerbsfaktor spielt sie keine Rolle. Um die zentrale Rolle der Information in der Vorlesung zu verankern, wurde das Konzept des "Informationslebenszyklus" als Strukturierungsinstrument entwickelt. Systematisch über den Informationslebenszyklus wird der State-of-the-Art der ökonomischen Theorie in den einzelnen Vorlesungen dargestellt. Die einzelnen Phasen dieses Zyklus von der Gewinnung Speicherung, Transformation und Bewertung bis hin zur Vermarktung und Nutzung von Information werden vor allem aus betriebswirtschaftlicher und mikroökonomischer Perspektive analysiert und anhand klassischer und neuer Theorien bearbeitet.

Die Ausführungen der Vorlesung werden durch begleitende Übungen vertieft.

Medien

- Powerpoint,
- eLearning Plattform Ilias

Literatur

1. Shapiro, C., Varian, H., Information Rules: A Strategic Guide to the Network Economy. Harvard Business School Press 1999.
2. Stahlknecht, P., Hasenkamp, U., Einführung in die Wirtschaftsinformatik. Springer Verlag 7. Auflage, 1999.
3. Wirth, H., Electronic Business. Gabler Verlag 2001.

Lehrveranstaltung: Heterogene parallele Rechensysteme [24117]

Koordinatoren: Wolfgang Karl
Teil folgender Module: Parallelverarbeitung (S. 95)[IW4INPV]

ECTS-Punkte	SWS	Semester	Sprache
3	2	Wintersemester	de

Erfolgskontrolle

Die Erfolgskontrolle wird in der Modulbeschreibung näher erläutert.

Bedingungen

Der erfolgreiche Abschluss des Stammmoduls *Rechnerstrukturen* wird vorausgesetzt.

Lernziele

- Die Studierenden sollen vertiefende Kenntnisse über die Architektur und die Operationsprinzipien von parallelen, heterogenen und verteilten Rechnerstrukturen erwerben.
- Sie sollen die Fähigkeit erwerben, parallele Programmierkonzepte und Werkzeuge zur Analyse paralleler Programme anzuwenden.
- Sie sollen die Fähigkeit erwerben, anwendungsspezifische und rekonfigurierbare Komponenten einzusetzen.
- Sie sollen in die Lage versetzt werden, weitergehende Architekturkonzepte und Werkzeuge für parallele Rechnerstrukturen entwerfen zu können.

Inhalt

Moderne Rechnerstrukturen nützen den Parallelismus in Programmen auf allen Systemebenen aus. Darüber hinaus werden anwendungsspezifische Koprozessoren und rekonfigurierbare Bausteine zur Anwendungsbeschleunigung eingesetzt. Aufbauend auf den in der Lehrveranstaltung Rechnerstrukturen vermittelten Grundlagen, werden die Architektur und Operationsprinzipien paralleler und heterogener Rechnerstrukturen vertiefend behandelt. Es werden die parallelen Programmierkonzepte sowie die Werkzeuge zur Erstellung effizienter paralleler Programme vermittelt. Es werden die Konzepte und der Einsatz anwendungsspezifischer Komponenten (Koprozessorkonzepte) und rekonfigurierbarer Komponenten vermittelt. Ein weiteres Themengebiet ist Grid-Computing und Konzepte zur Virtualisierung.

Medien

Vorlesungsfolien

Lehrveranstaltung: Hochleistungskommunikation [24110]

Koordinatoren: Martina Zitterbart
Teil folgender Module: Networking (S. 80)[IW4INNW]

ECTS-Punkte	SWS	Semester	Sprache
4	2/0	Wintersemester	de

Erfolgskontrolle

Die Erfolgskontrolle wird in der Modulbeschreibung erläutert.

Bedingungen

Keine.

Empfehlungen

Inhalte der Vorlesungen *Einführung in Rechnernetze* [24519] (oder vergleichbarer Vorlesungen) und *Telematik* [24128].

Lernziele

Ziel der Vorlesung ist es, in die wesentlichen für die in heutigen und zukünftigen Weitverkehrsnetzen eingesetzten bzw. relevanten Technologien einzuführen.

Inhalt

Im Mittelpunkt der Vorlesung stehen aktuelle Entwicklungen im Bereich der Netztechnologien. Dazu gehört das mittlerweile etablierte Multiprotocol Label Switching (MPLS) und der Vorreiter ATM (Asynchronous Transfer Mode). Weiterhin werden Methoden zur Unterstützung von Dienstgüte, die Signalisierung von Anforderungen der Dienstgüte sowie der Aufbau netzinterner Vermittlungssysteme besprochen. Darüber hinaus geht die Vorlesung auf aktuelle Entwicklungen im Bereich der optischen Netze ein (SONET: Synchronous Optical Networking und WDM: Wavelength Division Multiplexing).

Medien

Folien.

Literatur

H. Perros. Connection-oriented Networks. John Wiley & Sons, 2005, ISBN 0-470-02163-2.

Weiterführende Literatur:

- W. Haaß. Handbuch der Kommunikationsnetze. Springer-Verlag, 1996, ISBN 3-540-61837-3.
- J. Jahn. Photonik: Grundlagen, Komponenten und Systeme. Oldenbourg-Verlag, 2001, ISBN 3-486- 25425-1.
- D. Minoli, A. Alles. LAN, ATM and LAN Emulation Technologie. Artech-House, 1996, ISBN 0-89006- 916-6.
- E. Rathgeb, E. Wallmeier. ATM-Infrastruktur für die Hochleistungskommunikation. Springer-Verlag, 1997, ISBN 3-540-60370-0.
- G. Siegmund. ATM – Die Technik. 3. Auflage, Hüthig Verlag, 1997, ISBN 3-7785-2541-7.
- W. Stallings. High-Speed Networks. Prentice Hall, 1998, ISBN 0-13-525965-7.
- M. Zitterbart Hochleistungskommunikation, Band 1: Technologie und Netze. R. Oldenbourg Verlag, 1995, ISBN 3-486-22707-6.

Lehrveranstaltung: Informationsintegration und Web Portale [24141]

Koordinatoren: Jutta Mülle, Andreas Schmidt

Teil folgender Module: Innovative Konzepte des Daten- und Informationsmanagements (S. 84)[IW4INIKDI]

ECTS-Punkte	SWS	Semester	Sprache
3	2	Wintersemester	de

Erfolgskontrolle

Es wird im Voraus angekündigt, ob die Erfolgskontrolle in Form einer schriftlichen Prüfung (Klausur) im Umfang von 1h nach § 4 Abs. 2 Nr. 1 SPO oder in Form einer mündlichen Prüfung im Umfang von 20 min. nach § 4 Abs. 2 Nr. 2 SPO stattfindet.

Bedingungen

Datenbankkenntnisse, z.B. aus der Vorlesung Datenbanksysteme [24516].

Lernziele

Die Studierenden

- kennen aktuelle Technologien (u.a. J2EE, JSF, .NET, XML) zum Bau von Web-Anwendungen und können ihren Einsatz in konkreten Szenarien bewerten,
- beherrschen Architekturansätze (u.a. Mehrschichtenarchitektur, Model-View-Controller, Mediatorarchitektur, dienstorientierte Architekturen) für die Integration heterogener Systeme und den Bau skalierbarer Web-Anwendungen,
- können Integrationsprobleme auf unterschiedlichen Ebenen (Präsentation, Dienste, Information, Technik) analysieren,
- beherrschen die Anwendung von virtuellen und materialisierten Integrationsansätzen auf konkrete Szenarien,
- kennen die wesentlichen Konzepte und Technologien von dienstorientierten Architekturen,
- kennen die Einsatzpotentiale von Ontologien für die Integration auf Informations- und Dienstebene.

Inhalt

Der Bau von Web-Portalen, die zielgruppenspezifisch ein Informationsangebot aus unterschiedlichen Informationsquellen bündeln, ist die Problemstellung, die in der Vorlesung aus unterschiedlichen Blickwinkeln anhand eines fiktiven Beispiels angegangen wird. Hierzu gliedert sich die Vorlesung in drei Teile. In einem ersten Teil sind das Thema skalierbare und wartbare Web-Anwendungen. Hierzu werden Mehrschichtenarchitekturen und Komponentenframeworks (J2EE, .NET) betrachtet und das Prinzip der Trennung von Struktur, Layout und Verhalten anhand aktueller Web-Technologien (u.a. JSP, JSF, AJAX) illustriert. Der zweite Teil der Vorlesung hat die Integration autonomer Systeme zum Thema, die bei der organisationsübergreifende Kooperation vorliegen. Hier werden Informationsintegrationsansätze (virtuell vs. materialisiert) und dienstorientierte Integration vertieft. Dies wird durch die Einsatzpotentiale von Ontologien für die Integration abgerundet. In einem dritten Teil werden weitergehende Entwicklungen und konkrete Systeme und Produkte betrachtet, die von Firmenvertretern im Bereich der Portale, Web-Technologien und Informations- und Diensteintegration vorgestellt werden.

Medien

- Folien.
- Tutorialunterlagen (Ablaufumgebung, Source-Code, Beispiele).

Literatur

- Wassilios Kazakos, Andreas Schmidt, Peter Tomczyk: Datenbanken und XML. Konzepte, Anwendungen, Systeme, Heidelberg/Berlin: Springer, März 2002

Weiterführende Literatur:

- Serge Abiteboul, Peter Buneman, Dan Suciu: Data on the Web: from Relations to Semistructured Data and XML, Morgan Kaufmann, 1999, ISBN: 155860622X
- N. Kassem. Designing Enterprise Applications with the Java 2 Platform: Enterprise Edition. Longman 2000

Lehrveranstaltung: Informationstechnologie u. betriebswirtschaftliche Informationsgewinnung [25162]

Koordinatoren: Bruno Neibecker
Teil folgender Module: Strategie, Innovation und Datenanalyse (S. 39)[IW4BWL MAR3], Verhaltenswissenschaftliches Marketing und Datenanalyse (S. 40)[IW4BWL MAR4]

ECTS-Punkte	SWS	Semester	Sprache
4.5	2/1	Sommersemester	de

Erfolgskontrolle

Die Erfolgskontrolle erfolgt in Form einer schriftlichen Gesamprüfung innerhalb des gewählten Moduls (vgl. Modulbeschreibung, Klausur nach §4 (2), 1 SPO).

Bedingungen

Keine.

Lernziele

(siehe inhaltliche Beschreibung der Veranstaltung)

Inhalt

Der Kurs verdeutlicht den Zweck der systematischen Informationsgewinnung im Unternehmen zur Vorbereitung und Unterstützung von Entscheidungen. Hierbei wird der Prozesscharakter der Marktforschung zur Gewinnung und Analyse von Daten für Marketingentscheidungen betont. Der Prozess der Marktforschung wird mit rechnergestützten Übungen und Fallstudien vertieft. Insgesamt wird ein breites Leistungsspektrum mit Fragestellungen der quantitativen und qualitativen Marktforschung abgedeckt. Die unterschiedlichen Bereiche der Absatzforschung sollen ausgewogen vermittelt werden, inklusive der Konkurrenzforschung, der Konsumentenforschung, der Handelsforschung und neuere methodische Entwicklungen der Onlinemarktforschung und Informationstechnologie. Der Kurs umfasst im Einzelnen:

Begriff und Typologisierung von E-Commerce (Perspektiven des Internet-Marketing / Kontrolle der Multimedia-Kommunikation)
 Methoden der Datengewinnung in der Primärforschung (Befragung / Beobachtung / Programmanalysator / Psychobiologische Methoden (Blickregistrierung und Aktivierungsmessung) / Einsatz der Blickregistrierung zur Analyse des Markenwahlverhaltens: eine experimentelle Studie).

Inhaltsanalyse und kognitive Reaktionen.

Experiment.

Panel.

Methoden der Datengewinnung in der Sekundärforschung.

Marketing-Entscheidungsunterstützungssysteme (Fallstudie).

Fallstudie: Skalenentwicklung-Validierung-Neuromarketing.

Moderator- versus Mediatorvariablen: Theoriebildung in der empirischen Forschung.

Literatur

(Auszüge entsprechend den Angaben in der Vorlesung/Übung)

Backhaus, K., B. Erichson, W. Plinke und R. Weiber: Multivariate Analysemethoden. Berlin et al.: Springer 2008 (12. Aufl.).

Baier, D. und B. Neibecker: Ansätze zur Klassifizierung von Zuschauerreaktionen auf Werbespots. In: Baier, D. und R. Decker (Hrsg.): Marketingprobleme, Regensburg: Roderer, 1995, 9-18.

Baron, R. M. und D. A. Kenny: The Moderator-Mediator Variable Distinction in Social Psychological Research: Conceptual, Strategic, and Statistical Considerations. In: Journal of Personality and Social Psychology 51, 1986, 1173-1182.

Berekoven, L.; W. Eckert; und P. Ellenrieder: Marktforschung. Wiesbaden: Gabler 1996 (10. Aufl. 2004).

Böhler, H.: Marktforschung. Stuttgart et al.: Kohlhammer 1992 (3. Aufl. 2004).

Bortz, J. und N. Döring: Forschungsmethoden und Evaluation. Heidelberg: Springer 2006 (4. Aufl.).

Bruggen, G. H. van, A. Smidts und B. Wierenga: The impact of the quality of a marketing decision support system: An experimental study. International Journal of Research in Marketing, 13, 1996, 331-343.

Bruhn, M.: Multimedia-Kommunikation. München: Beck 1997.

Dietvorst, R.C., W.J.M.I. Verbeke, R.P. Bagozzi, C. Yoon, M. Smits and A. van der Lugt: A Sales Force-Specific Theory-of-Mind Scale: Tests of Its Validity by Classical Methods and Functional Magnetic Resonance Imaging. Journal of Marketing Research, 46, 2009, 653-668.

Dufner, J., U. Jensen und E. Schumacher: Statistik mit SAS. Stuttgart et al.: Teubner 2002.

Friedrichs, J.: Methoden empirischer Sozialforschung. Reinbek: Rowohlt 1990.

Fritz, W.: Internet-Marketing und Electronic Commerce. Wiesbaden: Gabler 2000 (3. Aufl. 2004).

Grabner-Kräuter, S. und C. Lessiak: Der Konsument im Internet – eine Bestandsaufnahme. In: der markt, 37, 1998, 171-186.

Hammann, P. und B. Erichson: Marktforschung. Stuttgart: Lucius & Lucius 2000 (5. Aufl. 2004).

Hüttner, M.: Grundzüge der Marktforschung. München - Wien: Oldenbourg 1997 (7. Aufl. 2002).

Jeck-Schlottmann, J. und B. Neibecker: Interviewpartner Computer quo vadis? In: Konsumentenforschung. Forschungsgruppe Konsum und Verhalten, Hrsg., München: Vahlen 1994, 29-46 (als Ergänzung).

- Kroeber-Riel, W., P. Weinberg und A. Gröppel-Klein: Konsumentenverhalten. München: Vahlen 2009 (9. Aufl.).
- Neibecker, B.: Werbewirkungsanalyse mit Expertensystemen. Heidelberg: Physica 1990.
- Neibecker, B.: Beobachtungsmethoden. In: Handwörterbuch des Marketing, Tietz, B.; R. Köhler und J. Zentes (Hrsg.), Stuttgart 1995, 200-211.
- Neibecker, B.: Konsumentenemotionen - Messung durch computergestützte Verfahren. Würzburg-Wien: Physica 1985.
- Pieters, R. und L. Warlop: Visual Attention during Brand Choice: The Impact of Time Pressure and Task Motivation. In: International Journal of Research in Marketing, 16, 1999, 1-16.

Lehrveranstaltung: Insurance Accounting [26320]

Koordinatoren: Felix Ludwig

Teil folgender Module: Insurance Management I (S. 33)[IW4BWLFBV6], Insurance Management II (S. 34)[IW4BWLFBV7]

ECTS-Punkte	SWS	Semester	Sprache
4.5	3/0	Wintersemester	de

Erfolgskontrolle

Die Erfolgskontrolle erfolgt in Form einer schriftlichen oder mündlichen Prüfung am Semesterende (nach §4(2), 1 o. 2 SPO).

Bedingungen

Keine.

Lernziele

Kennenlernen von Besonderheiten der Rechnungslegung von Versicherungsunternehmen, Verstehen der Bilanzierungs- und Bewertungsmethoden und der Grundlagen der Erfolgsanalyse anhand von Jahresabschlüssen. Thema ist die Rechnungslegung gemäß deutschem Handelsrecht, ergänzend wird auch auf aktuelle Entwicklungen im Bereich der internationalen Rechnungslegung eingegangen.

Inhalt

1. Rechnungslegungsvorschriften für Versicherungsunternehmen
2. Grundlagen der Bilanzierung
3. Aktiva, Bilanzierung der Kapitalanlagen
4. Eigenkapital - Funktion und Zusammensetzung
5. Versicherungstechnische Rückstellungen
6. Erfolgsrechnung
7. Bilanzielle Abbildung der Rückversicherung
8. Anhang und Lagebericht
9. Abschlussprüfung

Literatur

Weiterführende Literatur:

- K. Küting, C.-P. Weber. Bilanzanalyse, Lehrbuch zur Beurteilung von Einzel- und Konzernabschlüssen. 1997
 W. Rockel, E. Helten, H.Loy. Versicherungsbilanzen - Rechnungslegung nach HGB, US-GAAP und IAS/IFRS. 2005
 H.Treuberg, B.Angermayer. Jahresabschluss von Versicherungsunternehmen. 1995.

Anmerkungen

Blockveranstaltung, Anmeldung ist erforderlich am Sekretariat des Lehrstuhls.

Lehrveranstaltung: Insurance Marketing [26323]

Koordinatoren: Ute Werner

Teil folgender Module: Insurance Management I (S. 33)[IW4BWLFBV6], Insurance Management II (S. 34)[IW4BWLFBV7]

ECTS-Punkte	SWS	Semester	Sprache
4.5	3/0	Winter-/Sommersemester	de

Erfolgskontrolle

Die Erfolgskontrolle setzt sich zusammen aus einer mündlichen Prüfung (nach §4(2), 2 SPO) und Vorträgen und Ausarbeitungen im Rahmen der Veranstaltung (nach §4(2), 3 SPO).

Die Note setzt sich zu je 50% aus den Vortragsleistungen (inkl. Ausarbeitungen) und der mündlichen Prüfung zusammen.

Bedingungen

Keine.

Lernziele

Grundlegende Bedeutung der Absatzpolitik für die Erstellung der verschiedenen, mitunter komplexen, Dienstleistungen von Versicherungsunternehmen kennen; Beitrag des Kunden als externem Produktionsfaktor über das Marketing steuern; absatzpolitische Instrumente in ihrer charakteristischen Prägung durch das Versicherungsgeschäft kundenorientiert gestalten.

Inhalt

1. Absatzpolitik als Teil der Unternehmenspolitik von Versicherungsunternehmen
2. Konstituenten der Absatzmärkte von Versicherungsunternehmen
3. Produkt- oder Programmpolitik (kundenorientiert)
4. Entgeltpolitik: Variablen und Restriktionen der Preispolitik
5. Distributionspolitik: Absatzwege, Absatzorgane und deren Vergütung
6. Kommunikationspolitik: Werbung, Verkaufsförderung, PR

Literatur

Weiterführende Literatur:

- Farny, D.. Versicherungsbetriebslehre (Kapitel III.3 sowie V.4). Karlsruhe 2006
- Kurtenbach / Kühlmann / Käber-Pawelka. Versicherungsmarketing. ... Frankfurt 2001
- Wiedemann, K.-P./Klee, A. Ertragsorientiertes Zielkundenmanagement für Finanzdienstleister, Wiesbaden 2003

Anmerkungen

Dieser Kurs findet im Wintersemester 2010/11 statt und wird ausnahmsweise von Dr. Edmund Schwake gehalten.

Diese Veranstaltung wird nach Bedarf angeboten. Weitere Details finden Sie auf der Webseite des Instituts: <http://insurance.fbv.uni-karlsruhe.de>

Zur Teilnahme an der Veranstaltung ist eine Anmeldung erforderlich im Sekretariat des Lehrstuhls.

Lehrveranstaltung: Insurance Optimisation [26316]

Koordinatoren: Christian Hipp
Teil folgender Module: Applications of Actuarial Sciences I (S. 32)[IW4BWLFBV4]

ECTS-Punkte	SWS	Semester	Sprache
4.5	3	Wintersemester	de

Erfolgskontrolle

Die Erfolgskontrolle erfolgt in Form einer schriftlichen Prüfung (nach §4(2), 1 SPO).

Bedingungen

Keine.

Lernziele**Inhalt**

Aufbauend auf der Portfolio-Optimierung der Finanzwirtschaft wird dargestellt, wie Versicherungen unter Aspekten der Rendite und des Risikos optimal gesteuert werden können (statisch/dynamisch) unter Einbeziehung von Underwriting, Rückversicherung, Kapitalanlage sowie Produktangebot. Spezielle Aspekte: Kapitalallokation, Risikomessung, Ausgleich im Kollektiv und in der Zeit, risikoadjustierte Renditemaßnahme. Methodisches: dynamische Hedging-Strategien, Hamilton-Jacobi-Bellmann Gleichung, numerische Verfahren.

Literatur**Weiterführende Literatur:**

- Korn, R. Optimal Portfolios. World Scientific 1997
- Taksar, M. Optimal Risk/Dividend Distribution Control Models: Applications to Insurance. Math.Meth.OR 2000
- Hipp, C. und Plum, M. Optimal investment for an investor with state dependent income, and for insurers. Finance and Stochastics 2003.
- Hipp, Vogt: Optimal Dynamic Reinsurance. ASTIN Bulletin, Vol 33 2003.

Lehrveranstaltung: Insurance Production [26324]**Koordinatoren:** Ute Werner**Teil folgender Module:** Insurance Management I (S. 33)[IW4BWLFBV6], Insurance Management II (S. 34)[IW4BWLFBV7]

ECTS-Punkte	SWS	Semester	Sprache
4.5	3/0	Winter-/Sommersemester	de

Erfolgskontrolle

Die Erfolgskontrolle setzt sich zusammen aus einer mündlichen Prüfung (nach §4(2), 2 SPO) und Vorträgen und Ausarbeitungen im Rahmen der Veranstaltung (nach §4(2), 3 SPO).

Die Note setzt sich zu je 50% aus den Vortragsleistungen (inkl. Ausarbeitungen) und der mündlichen Prüfung zusammen.

Bedingungen

Keine.

Lernziele

Breite und Vielfalt der Leistungserstellung im Versicherungs-, Kapitalanlage- und Dienstleistungsgeschäft kennen; wichtige Strategien zur Förderung des Ausgleichs im Kollektiv und in der Zeit vergleichend beurteilen können; Besonderheiten der Abbildung des Versicherungsgeschäfts und der Kalkulation von Versicherungsprodukten verstehen; Einblick haben in die Deckungsbeitrags- und Prozesskostenrechnung in Versicherungsunternehmen.

Inhalt

Produktkonzeptionen, Produkte und Produktionsfaktoren von Versicherungsunternehmen; innerbetriebliche Transformationsprozesse; Management des versicherungstechnischen Risikos und Ansätze zur wertorientierten Steuerung; produktions- und kostentheoretische Modellierung des Versicherungsgeschäfts; Ansätze zur Berücksichtigung zufallsabhängiger Schwankungen von Kosten und Leistungen im Rechnungswesen; ausgewählte Aspekte des Controlling im Versicherungsunternehmen.

Literatur**Weiterführende Literatur:**

P. Albrecht. Zur Risikotransformationstheorie der Versicherung: Grundlagen und ökonomische Konsequenzen. Mannheimer Manuskripte zur Versicherungsbetriebslehre und Risikotheorie Nr. 36

D. Farny. Versicherungsbetriebslehre. 2006.

H. Neugebauer. Kostentheorie und Kostenrechnung für Versicherungsunternehmen. 1995

A. Wiesehan. Geschäftsprozessoptimierung für Versicherungsunternehmen. München 2001

Anmerkungen

Diese Veranstaltung wird nach Bedarf angeboten. Weitere Details finden Sie auf der Webseite des Instituts: <http://insurance.fbv.uni-karlsruhe.de>

Zur Teilnahme an der Veranstaltung ist eine Anmeldung erforderlich im Sekretariat des Lehrstuhls.

Lehrveranstaltung: Insurance Risk Management [26335]

Koordinatoren: Harald Maser

Teil folgender Module: Insurance Management II (S. 34)[IW4BWLFBV7], Insurance Management I (S. 33)[IW4BWLFBV6]

ECTS-Punkte	SWS	Semester	Sprache
2.5	2/0	Sommersemester	de

Erfolgskontrolle

Die Erfolgskontrolle erfolgt in Form einer schriftlichen oder mündlichen Prüfung am Semesterende (nach §4(2), 1 o. 2 SPO).

Bedingungen

Keine.

Lernziele

Kennenlernen der Grundlagen des Risikomanagements in Versicherungsunternehmen und Kreditinstituten.

Inhalt

Einführend wird zunächst die Position von Risk Management in Kreditinstituten und Versicherungsunternehmen in Abgrenzung zu anderen Steuerungs- und Überwachungssystemen dargestellt. Erster Schwerpunkt der Vorlesung ist die Identifikation und Messung von Risiken (Methoden und Modelle), gefolgt von einer Darstellung ausgewählter Risk Management-Instrumente. Hierauf baut die Thematisierung von Kapitalbedarf (Soll-Kapital) und risikotragendem Kapital (Ist-Kapital) anhand verschiedener Modelle (Aufsicht nach Basel II und Solvency II, Rating sowie ökonomischer Modelle). Ferner werden Fragen und Standpunkte zur Basel II- und Solvency II-Diskussion und Reaktionen der deutschen Finanzdienstleistungsaufsicht dargestellt und diskutiert. Die sog. Subprime-Krise (US-amerikanische Immobilienfinanzierung) bzw. die jetzt allgemeine Finanzmarktkrise und deren Auswirkungen auf deutsche Kreditinstitute und Versicherungen (Kapitalanlagen, D&O-Versicherung, Kreditausfallversicherung, Kreditvergabe, Refinanzierung) bilden den praxisbezogenen Schwerpunkt der diesjährigen Vorlesung.

Literatur

Weiterführende Literatur:

- "Mindestanforderungen an ein (Bank-)Risikomanagement", www.bafin.de
- V. Bieta, W. Siebe. Strategisches Risikomanagement in Versicherungen. in: ZVersWiss 2002 S. 203-221.
- A. Schäfer. Subprime-Krise, in: VW2008, S. 167-169.
- B. Rudolph. Lehren aus den Ursachen und dem Verlauf der internationalen Finanzkrise, in: zfbf 2008, S. 713-741.

Anmerkungen

Blockveranstaltung, eine Anmeldung ist erforderlich im Sekretariat des Lehrstuhls.

Lehrveranstaltung: Intelligente Systeme im Finance [25762]

Koordinatoren: Detlef Seese
Teil folgender Module: Intelligente Systeme und Services (S. 101)[IW4INAIFB5]

ECTS-Punkte	SWS	Semester	Sprache
5	2/1	Sommersemester	de

Erfolgskontrolle

Die Erfolgskontrolle erfolgt in Form einer schriftlichen Prüfung (Klausur) nach §4, Abs. 2, 1 der Prüfungsordnung für Informationswirtschaft in der ersten Woche nach Ende der Vorlesungszeit des Semesters.

Bei einer zu geringen Zahl von Anmeldungen für die Klausur ist eine mündliche Prüfung möglich.

Voraussetzungen für die **Zulassung** zur Prüfung:

- Bearbeitung und Abgabe von 2 Sonderübungsblättern zu den veröffentlichten Fristen. Die Sonderübungen werden bewertet und anschließend in der zugehörigen Übung besprochen. Pro Übung können 10 Punkte erreicht werden, für die Zulassung zur Prüfung sind mindestens 12 Punkte erforderlich. Die Punkte der Übung können nicht als Bonuspunkte für die Klausur angerechnet werden.
- Anwesenheitspflicht in der Sonderübung und Bereitschaft des Vorstellens seiner Ergebnisse in der Übung

Die Prüfung wird in jedem Semester angeboten und kann zu jedem ordentlichen Prüfungstermin wiederholt werden.

Bedingungen

Keine.

Lernziele

- Die Studierenden erwerben Fähigkeiten und Kenntnisse von Methoden und Systemen aus dem Bereich Maschinelle Lernverfahren und lernen deren Einsatzmöglichkeiten im Kernanwendungsbereich Finance kennen.
- Es wird die Fähigkeit vermittelt diese Methoden und Systeme situationsangemessen auszuwählen, zu gestalten und zur Problemlösung im Bereich Finance einzusetzen.
- Die Studierenden erhalten die Befähigung zum Finden strategischer und kreativer Antworten bei der Suche nach Lösungen für genau definierte, konkrete und abstrakte Probleme.
- Dabei zielt diese Vorlesung auf die Vermittlung von Grundlagen und Methoden im Kontext ihrer Anwendungsmöglichkeiten in der Praxis ab. Auf der Basis eines grundlegenden Verständnisses der Konzepte und Methoden der Informatik sollten die Studierenden in der Lage sein, die heute im Berufsleben auf sie zukommenden, rasanten Entwicklungen im Bereich der Informatik schnell zu erfassen und richtig einzusetzen.

Inhalt

Gegenwärtig wird eine neue Generation von Berechnungsmethoden, allgemein bezeichnet als „Intelligente Systeme“, bei verschiedenen wirtschaftlichen und finanziellen Modellierungsaufgaben eingesetzt. Dabei erzielen diese Methoden oftmals bessere Ergebnisse als klassische statistische Ansätze. Die Vorlesung setzt sich zum Ziel, eine fundierte Einführung in die Grundlagen dieser Techniken und deren Anwendungen zu geben. Vorgestellt werden intelligente Softwareagenten, Genetische Algorithmen, Neuronale Netze, Support Vector Machines, Fuzzy-Logik, Expertensysteme und intelligente Hybridsysteme. Der Anwendungsschwerpunkt wird auf dem Bereich Finance liegen. Speziell behandelt werden dabei Risk Management (Credit Risk und Operational Risk), Aktienkursanalyse und Aktienhandel, Portfoliomanagement und ökonomische Modellierung. Zur Sicherung eines starken Anwendungsbezugs wird die Vorlesung in Kooperation mit der Firma msgGILLARDON vorbereitet. Die Vorlesung startet mit einer Einführung in Kernfragestellungen des Bereichs, z.B. Entscheidungsunterstützung für Investoren, Portfolioselektion unter Nebenbedingungen, Aufbereitung von Fundamentaldaten aus Geschäftsberichten, Entdeckung profitabler Handelsregeln in Kapitalmarktdaten, Modellbildung für nicht rational erklärbare Kursverläufe an Kapitalmärkten, Erklärung beobachtbarer Phänomene am Kapitalmarkt erklären, Entscheidungsunterstützung im Risikomanagement (Kreditrisiko, operationelles Risiko). Danach werden Grundlagen intelligenter Systeme besprochen. Es schliessen sich die Grundideen und Kernresultate zu verschiedenen stochastischen heuristischen Ansätzen zur lokalen Suche an, insbesondere Hill Climbing, Simulated Annealing, Threshold Accepting und Tabu Search. Danach werden verschiedene populationsbasierte evolutionäre Verfahren, speziell Genetische Algorithmen, Evolutionäre Strategien und Programmierung, Genetische Programmierung, Memetische Algorithmen und Ameisenalgorithmen. Danach werden grundlegende Konzepte und Methoden aus den Bereichen Neuronale Netze, Support Vector Machines und Fuzzylogik besprochen. Es folgen Ausführungen zu Softwareagenten und agentenbasierten Finanzmarktmodellen. Die Vorlesung schließt mit einem Überblick über die Komplexität algorithmischer Probleme im Bereich Finance und motiviert dadurch die Notwendigkeit zur Benutzung intelligenter Methoden und Heuristiken.

Medien

Folien.

Literatur

Es existiert kein Lehrbuch, welches den Vorlesungsinhalt vollständig abdeckt.

- Z. Michalewicz, D. B. Fogel. How to Solve It: Modern Heuristics. Springer 2000.
- J. Hromkovic. Algorithms for Hard Problems. Springer-Verlag, Berlin 2001.
- P. Winker. Optimization Heuristics in Econometrics. John Wiley & Sons, Chichester 2001.
- A. Brabazon, M. O'Neill. Biologically Inspired Algorithms for Financial Modelling. Springer, 2006.
- A. Zell. Simulation Neuronaler Netze. Addison-Wesley 1994.
- R. Rojas. Theorie Neuronaler Netze. Springer 1993.
- N. Cristianini, J. Shawe-Taylor. An Introduction to Support Vector Machines and other kernel-based learning methods. Cambridge University Press 2003.
- G. Klir, B. Yuan. Fuzzy Sets and Fuzzy Logic: Theory and Applications. Prentice-Hall, 1995.
- F. Schlottmann, D. Seese. Modern Heuristics for Finance Problems: A Survey of Selected Methods and Applications. In S. T. Rachev (Ed.) Handbook of Computational and Numerical Methods in Finance, Birkhäuser, Boston 2004, pp. 331 - 359.

Weitere Literatur wird in den jeweiligen Vorlesungsabschnitten angegeben.

Weiterführende Literatur:

- S. Goonatilake, Ph. Treleaven (Eds.). Intelligent Systems for Finance and Business. John Wiley & Sons, Chichester 1995.
- F. Schlottmann, D. Seese. Financial applications of multi-objective evolutionary algorithms, recent developments and future directions. Chapter 26 of C. A. Coello Coello, G. B. Lamont (Eds.) Applications of Multi-Objective Evolutionary Algorithms, World Scientific, New Jersey 2004, pp. 627 - 652.
- D. Seese, F. Schlottmann. Large grids and local information flow as reasons for high complexity. In: G. Frizelle, H. Richards (eds.), Tackling industrial complexity: the ideas that make a difference, Proceedings of the 2002 conference of the Manufacturing Complexity Network, University of Cambridge, Institute of Manufacturing, 2002, pp. 193-207. (ISBN 1-902546-24-5).
- R. Almeida Ribeiro, H.-J. Zimmermann, R. R. Yager, J. Kacprzyk (Eds.). Soft Computing in Financial Engineering. Physica-Verlag, 1999.
- S. Russel, P. Norvig. Künstliche Intelligenz Ein moderner Ansatz. 2. Auflage, Pearson Studium, München 2004.
- M. A. Arbib (Ed.). The Handbook of Brain Theory and neural Networks (second edition). The MIT Press 2004.
- J.E. Gentle, W. Härdle, Y. Mori (Eds.). Handbook of Computational Statistics. Springer 2004.
- F. Schweitzer. Brownian Agents and Active Particles. Collective Dynamics in the Natural and Social Sciences, Springer 2003.
- D. Seese, C. Weinhardt, F. Schlottmann (Eds.) Handbook on Information Technology in Finance, Springer 2008.
- Weitere Referenzen werden in der Vorlesung angegeben.

Anmerkungen

Der Inhalt der Vorlesung wird ständig an neue Entwicklungen angepasst. Dadurch können sich Veränderungen zum oben beschriebenen Stoff und Ablauf ergeben.

Lehrveranstaltung: Interdisziplinäres Seminar Informationswirtschaft [26530]

Koordinatoren: Andreas Geyer-Schulz, Thomas Dreier
Teil folgender Module: Interdisziplinäres Seminarmodul (S. 19)[IW4IWSEM]

ECTS-Punkte	SWS	Semester	Sprache
6	2	Winter-/Sommersemester	de

Erfolgskontrolle

Die Erfolgskontrolle dieses Moduls erfolgt in Form einer Erfolgskontrolle anderer Art nach §4 (2), Nr. 3 der Prüfungsordnung des Master-Studiengangs Informationswirtschaft. Die genaue Form und Zusammensetzung dieser Erfolgskontrolle wird für jedes interdisziplinäre Seminar definiert.

Bedingungen

Das Interdisziplinäre Seminar soll als letzte Veranstaltung des Pflichtprogramms im 3. Semester des Master-Studiengangs Informationswirtschaft besucht werden.

Lernziele

Studierende sollen im Interdisziplinären Seminar der Informationswirtschaft

- ein aktuelles Thema der Informationswirtschaft mit den wissenschaftlichen Methoden der im Studiengang vertretenen Disziplinen untersuchen und
- zur Lösung fachübergreifende Ansätze auf Basis des State-of-the-Arts der einzelnen Disziplinen entwickeln,
- die ausgewählten Lösungsansätze und Methoden in der Diskussion mit wissenschaftlichen Argumenten begründen,
- und das Ergebnis in einer zur Publikation in einem wissenschaftlichen Journal geeigneten Form niederschreiben.

Inhalt

Das Interdisziplinäre Seminar ist in §14 der Prüfungsordnung des Master-Studiengangs Informationswirtschaft geregelt. Studierende werden in diesem Seminar von einer Betreuergruppe, die aus je einem Betreuer aus der Informatik, den Wirtschaftswissenschaften und dem Recht besteht, bei der Bearbeitung eines interdisziplinär angelegten Themas betreut.

Lehrveranstaltung: International Risk Transfer [26353]

Koordinatoren: Wolfgang Schwehr
Teil folgender Module: Operational Risk Management I (S. 35)[IW4BWLFBV9], Operational Risk Management II (S. 36)[IW4BWLFBV10]

ECTS-Punkte	SWS	Semester	Sprache
2.5	2/0	Sommersemester	de

Erfolgskontrolle

Die Erfolgskontrolle erfolgt in Form einer schriftlichen Prüfung (nach §4(2), 1 SPO). Die Prüfung wird in jedem Semester angeboten und kann zu jedem ordentlichen Prüfungstermin wiederholt werden.

Bedingungen

Keine.

Lernziele

Hintergründe und Funktionsweisen verschiedener Möglichkeiten internationalen Risikotransfers verstehen lernen.

Inhalt

Wie werden potentielle Schäden größeren Ausmaßes finanziert bzw. global getragen/umverteilt? Traditionell sind hier Erst- und vor allem Rückversicherer weltweit aktiv, Lloyd's of London ist eine Drehscheibe für internationale Risiken, globale Industrieunternehmen bauen Captives zur Selbstversicherung auf, für bisher als schwer versicherbar geltende Risiken (z.B. Wetterrisiken) entwickeln die Versicherungs- und Kapitalmärkte innovative Lösungen. Die Vorlesung beleuchtet Hintergründe und Funktionsweisen dieser verschiedenen Möglichkeiten internationalen Risiko Transfers.

Literatur

- K. Geratewohl. Rückversicherung: Grundlagen und Praxis Band 1-2.
- Brühwiler/ Stahlmann/ Gottschling. Innovative Risikofinanzierung - Neue Wege im Risk Management.
- Becker/ Bracht. Katastrophen- und Wetterderivate.

Anmerkungen

Blockveranstaltung, Anmeldung ist erforderlich am Sekretariat des Lehrstuhls.

Lehrveranstaltung: Internationale Finanzierung [26570]

Koordinatoren: Marliese Uhrig-Homburg, Walter
Teil folgender Module: F2 (Finance) (S. 31)[IW4BWLFBV2]

ECTS-Punkte	SWS	Semester	Sprache
3	2	Sommersemester	de

Erfolgskontrolle

Die Erfolgskontrolle erfolgt in Form einer schriftlichen Prüfung (60min.) (nach §4(2), 1 SPO).
 Die Prüfung wird in jedem Semester angeboten und kann zu jedem ordentlichen Prüfungstermin wiederholt werden.

Bedingungen

Keine.

Lernziele

Ziel der Vorlesung ist es, die Studierenden mit Investitions- und Finanzierungsentscheidungen auf den internationalen Märkten vertraut zu machen und sie in die Lage zu versetzen, Wechselkursrisiken zu managen.

Inhalt

Im Zentrum der Veranstaltung stehen die Chancen und die Risiken, welche mit einem internationalen Agieren einhergehen. Dabei erfolgt die Analyse aus zwei Perspektiven: Zum einen aus dem Blickwinkel eines internationalen Investors, zum anderen aus der Sicht eines international agierenden Unternehmens. Hierbei gilt es mögliche Handlungsalternativen, insbesondere für das Management von Wechselkursrisiken, aufzuzeigen. Auf Grund der zentralen Bedeutung des Wechselkursrisikos wird zu Beginn auf den Devisenmarkt eingegangen. Darüber hinaus werden die gängigen Wechselkursstheorien vorgestellt.

Literatur

Weiterführende Literatur:

- D. Eiteman et al. (2004): Multinational Business Finance, 10. Auflage

Anmerkungen

Die Veranstaltung wird 14-tägig oder als Blockveranstaltung angeboten.

Lehrveranstaltung: Internationales Marketing [25164]

Koordinatoren: Wolfgang Gaul
Teil folgender Module: Entrepreneurship, Innovation und Internationales Marketing (S. 41)[IW4BWL MAR6], Marketingplanung (S. 37)[IW4BWL MAR1], Marktforschung (S. 38)[IW4BWL MAR2]

ECTS-Punkte	SWS	Semester	Sprache
2.5	1	Sommersemester	de

Erfolgskontrolle

Siehe Modulbeschreibung.

Bedingungen

Kenntnisse, wie sie in dem Bachelor-Modul "Grundlagen des Marketing" vermittelt werden.

Lernziele

Die Studierenden werden vor dem Hintergrund der wachsenden Bedeutung wirtschaftlichen Handelns über Ländergrenzen hinweg mit der optimalen Gestaltung internationaler Marketingstrategien vertraut gemacht.

Inhalt

- Umfang und Entwicklung von Auslandsaktivitäten aus internationaler, nationaler und firmenspezifischer Sicht
- Informationsgrundlagen des internationalen Marketing (z.B. internationale Marktforschung, Risikoaspekte im Außenhandel)
- Internationales Marketing-Management (z.B. Planung, Organisation, Kontrolle internationaler Aktivitäten)
- Internationale strategische Marktentscheidungen (z.B. Auswahl von Auslandsmärkten, Strategien des Auslandsmarkteintritts)
- Finanzierung und Absicherung von Auslandsgeschäften (z.B. Kompensationsgeschäfte, Auslandsinvestitionen, Absicherungsstrategien)
- Absicherung von Auslandsgeschäften
- Internationale Marketing-Politik (z.B. Produkt-, Distributions-, Preis- und Konditionen- sowie Kommunikationspolitik im internationalen Rahmen)

Literatur

Zu Vor- und Nachbereitung der Vorlesungsinhalte werden ein Skript, Originalliteratur und ausgewählte aktuelle Untersuchungsergebnisse empfohlen.

- Berndt, R., Fantapié Altobelli, C., Sander, M. : Internationale Marketing-Politik. Springer Verlag 1997
- Berndt, R., Fantapié Altobelli, C., Sander, M.: Internationales Marketing-Management. Springer Verlag 1999
- Meffert, H., Bolz, J.: Internationales Marketing-Management. Kohlhammer 3. Aufl. 1998

Lehrveranstaltung: Interne Unternehmensrechnung (Rechnungswesen II) [25210]

Koordinatoren: Torsten Lüdecke
Teil folgender Module: F2 (Finance) (S. 31)[IW4BWLFBV2]

ECTS-Punkte	SWS	Semester	Sprache
4.5	2/1	Sommersemester	de

Erfolgskontrolle

Die Erfolgskontrolle erfolgt in Form einer schriftlichen Prüfung im Umfang von 60min (nach §4(2), 1 SPO).
 Die Prüfung wird in jedem Semester angeboten und kann zu jedem ordentlichen Prüfungstermin wiederholt werden.

Bedingungen

Keine.

Lernziele

Die Studierenden erlernen den Zweck verschiedener Kostenrechnungssysteme, die Verwendung von Kosteninformationen für typische Entscheidungs- und Kontrollrechnungen im Unternehmen sowie den Nutzen gängiger Instrumente des Kostenmanagements.

Inhalt

- Einleitung und Überblick
- Systeme der Kostenrechnung
- Entscheidungsrechnungen
- Kontrollrechnungen

Literatur

Weiterführende Literatur:

- Coenenberg, A.G. Kostenrechnung und Kostenanalyse, 6. Aufl. 2007.
- Ewert, R. und Wagenhofer, A. Interne Unternehmensrechnung, 7. Aufl. 2008.
- Götze, U. Kostenrechnung und Kostenmanagement. 3. Aufl. 2007.
- Kilger, W., Pampel, J., Vikas, K. Flexible Plankostenrechnung und Deckungsbeitragsrechnung , 11. Aufl. 2002.

Lehrveranstaltung: Internetrecht [24812]

Koordinatoren: Thomas Dreier
Teil folgender Module: Recht des Geistigen Eigentums (S. 106)[IW4JURA4]

ECTS-Punkte	SWS	Semester	Sprache
3	2/0	Sommersemester	de

Erfolgskontrolle

Die Erfolgskontrolle erfolgt in Form einer Erfolgskontrolle anderer Art (Referat) nach § 4 Abs. 2 Nr. 3 SPO.

Bedingungen

Keine.

Lernziele

Ziel der Veranstaltung ist es, den Studenten einen möglichst umfassenden Überblick über die Rechtsmaterien zu geben, die im Rahmen der Nutzung des Internet tangiert sind. Das reicht vom Recht der Domainnamen über eine Reihe urheberrechtsspezifischer Fragestellungen und Fragen des elektronischen Vertragsschlusses, des Fernabsatz- sowie des elektronischen Geschäftsverkehrs bis hin zu Haftungsfragen und Fragen des Wettbewerbsrechts. Die Studenten sollen die Zusammenhänge zwischen den wirtschaftlichen Hintergründen, den rechtspolitischen Anliegen, den informations- und kommunikationstechnischen Rahmenbedingungen und dem rechtlichen Regelungsrahmen erkennen. Sie sollen die einschlägigen Regelungen des nationalen Rechts kennen lernen und auf praktische Sachverhalte anwenden können.

Inhalt

Die Veranstaltung befasst sich mit den rechtlichen Regelungen, die bei der Nutzung des Internet berührt sind und durch die die Nutzung des Internet geregelt wird. Das reicht vom Recht der Domainnamen über eine Reihe urheberrechtsspezifischer Fragestellungen und Fragen des elektronischen Vertragsschlusses, des Fernabsatz- sowie des elektronischen Geschäftsverkehrs bis hin zu Haftungsfragen und Fragen des Wettbewerbsrechts. Die Studenten sollen die Zusammenhänge zwischen den wirtschaftlichen Hintergründen, den rechtspolitischen Anliegen, den informations- und kommunikationstechnischen Rahmenbedingungen und dem rechtlichen Regelungsrahmen erkennen. Sie sollen die einschlägigen Regelungen des nationalen Rechts kennen lernen und auf praktische Sachverhalte anwenden können.

Medien

Folien

Literatur

Skript, Internetrecht

Weiterführende Literatur:

Ergänzende Literatur wird in den Vorlesungsfolien angegeben.

Anmerkungen

Es kann sein, dass diese Veranstaltung anstatt im Wintersemester im Sommersemester angeboten wird.

Lehrveranstaltung: Knowledge Discovery [25742]

Koordinatoren: Rudi Studer
Teil folgender Module: Intelligente Systeme und Services (S. 101)[IW4INAIFB5]

ECTS-Punkte	SWS	Semester	Sprache
5	2/1	Wintersemester	de

Erfolgskontrolle

Die Erfolgskontrolle erfolgt in Form einer schriftlichen Prüfung (Klausur) im Umfang von 1h nach § 4, Abs. 2, 1 SPO.

Bedingungen

Keine.

Lernziele

Vertrautheit mit grundlegenden Verfahren des Knowledge Discovery, insbesondere mit Standardalgorithmen im Bereich des überwachten und unüberwachten maschinellen Lernens.

Inhalt

Die Vorlesung gibt einen Überblick über Verfahren des Maschinellen Lernens zur Wissensgewinnung aus großen Datenbeständen. Kerninhalte der Vorlesung sind die Themen: CRISP Prozessmodell, Data Warehousing und OLAP-Techniken, Visualisierung großer Datenbestände, Überwachte Lernverfahren (insbesondere Entscheidungsbäume, Neuronale Netze, Support Vector Machines und Instance Based Learning) sowie Unüberwachte Lernverfahren (insbesondere Assoziationsregeln und Clustering). Darüber hinaus betrachtet die Vorlesung ausgewählte Anwendungsszenarien wie z.B. Text Mining.

Medien

Folien.

Literatur

- Pang-Ning Tan, Michael Steinbach, Vipin Kumar: Introduction to Data Mining, 2005, Addison Wesley
- Mitchell T: Machine Learning, 1997, McGraw-Hill.
- Berthold M, Hand D (eds): Intelligent Data Analysis, An Introduction, 2003, Springer.
- Witten IH, Frank E: Data Mining: Practical Machine Learning Tools and Techniques, 2005.
- Trevor Hastie and Robert Tibshirani and Jerome Friedman: The Elements of Statistical Learning, Springer Series in Statistics, Springer New York Inc. 2001

Lehrveranstaltung: Kognitive Modellierung [24612]

Koordinatoren: Tanja Schultz, Felix Putze
Teil folgender Module: Biosignalverarbeitung (S. 90)[IW4INBSV]

ECTS-Punkte	SWS	Semester	Sprache
3	2	Sommersemester	de

Erfolgskontrolle

Die Erfolgskontrolle wird in der Modulbeschreibung erläutert.

Bedingungen

Keine.

Empfehlungen

Kenntnisse im Bereich der Kognitiven Systeme oder Biosignale sind hilfreich.

Lernziele

Die Studierenden haben einen breiten Überblick über die Methoden zur Modellierung menschlicher Kognition und menschlichen Affekts im Kontext der Mensch-Maschine-Interaktion. Sie sind in der Lage, menschliches Verhalten anwendungsspezifisch zu modellieren, um z.B. realistische virtuelle Umgebungen zu simulieren oder eine natürliche Interaktion zwischen Benutzer und Maschine zu ermöglichen.

Inhalt

Die Vorlesung beschäftigt sich mit der Modellierung menschlicher Kognition und menschlichen Affekts im Kontext der Mensch-Maschine-Interaktion. Es werden Modelle thematisiert, die von Computersystemen genutzt werden können, um menschliches Verhalten zu beschreiben, zu erklären, und vorherzusagen.

Wichtige Inhalte der Lehrveranstaltung sind Modelle menschlichen Verhaltens, menschliches Lernen (Zusammenhang und Unterschiede zu maschinellen Lernverfahren), Repräsentation von Wissen, Emotionsmodelle, und kognitive Architekturen. Es wird die Relevanz kognitiver Modellierungen für zukünftige Computersysteme aufgezeigt und insbesondere auf die relevanten Fragestellungen der aktuellen Forschung im Bereich der Mensch-Maschine-Interaktion eingegangen.

Medien

Vorlesungsfolien.

Literatur

Weiterführende Literatur:

Aktuelle Literatur wird in der Vorlesung bekanntgegeben.

Lehrveranstaltung: Komplexitätstheorie, mit Anwendungen in der Kryptographie [24652]**Koordinatoren:** Jörn Müller-Quade**Teil folgender Module:** Fortgeschrittene Themen der Kryptographie (S. 63)[IW4INFKRYP]

ECTS-Punkte	SWS	Semester	Sprache
5	3	Sommersemester	de

Erfolgskontrolle

Die Erfolgskontrolle erfolgt in Form einer mündlichen Prüfung im Umfang von i.d.R. 20 Minuten nach § 4 Abs. 2 Nr. 2 SPO.

Bedingungen

Keine.

Lernziele

Der /die Studierende

- kennt die theoretischen Grundlagen der Komplexitätsanalyse eines Problems oder Algorithmus,
- versteht und erklärt die Struktur gängiger Komplexitätsklassen wie P, NP, oder BPP,
- kann die asymptotische Komplexität eines gegebenen Problems einschätzen.

Inhalt

Was ist ein "effizienter" Algorithmus? Kann jede algorithmische Aufgabe effizient gelöst werden? Oder gibt es inhärent schwierige Probleme? Die Komplexitätstheorie stellt eine streng mathematische Grundlage für die Diskussion dieser Fragen bereit. In dieser Vorlesung behandelte Themen sind

- Maschinenmodell, Laufzeit- und Speicherkomplexität, Separationen,
- Nichtdeterminismus, Reduktionen, Vollständigkeit,
- die polynomiale Hierarchie,
- Probabilismus, Einwegfunktionen,
- Alternierung, interaktive Beweise, Zero-Knowledge.

Diese Themen werden mit praktischen Beispielen illustriert. Die Vorlesung gibt einen Ausblick auf Anwendungen der Komplexitätstheorie, insbesondere auf dem Gebiet der Kryptographie.

Lehrveranstaltung: Komponentenbasierte Software-Architektur [KbSWA]

Koordinatoren: Ralf Reussner, Michael Kuperberg, Klaus Krogmann
Teil folgender Module: Software-Methodik (S. 74)[IW4INSWM], Software-Systeme (S. 73)[IW4INSWS]

ECTS-Punkte	SWS	Semester	Sprache
3	2	Sommersemester	de

Erfolgskontrolle

Die Erfolgskontrolle wird in der Modulbeschreibung erläutert.

Bedingungen

Keine.

Lernziele

Die Studierenden lernen die Vorteile der komponentenbasierten Softwareentwicklung kennen und können ihren Bezug zur ingenieurmäßigen Softwareentwicklung und zu Software-Architekturen herstellen. Grundlegende Konzepte wie komponentenbasierte Architekturen und deren Entwurf, sowie Interoperabilitätsprüfungen und parametrisierte Verträge für Schnittstellen bilden die Basis für das Verständnis aktueller Komponentenmodelle und -metamodelle aus Forschung und Praxis. Die Studierenden vergegenwärtigen sich die Vor- und Nachteile dieser Komponentenmodelle, um diese kritisch bewerten zu können. Wichtige Techniken und Vorgehensweisen aus Praxis und Forschung werden vermittelt, wie z.B. Performance-Vorhersage zur Entwurfszeit und Code-Generierung aus Modellen. Die Studierenden sollen aktuelle angewandte Technologien (EJBs, SOA etc.) ebenso kennenlernen wie aktuelle Forschungsschwerpunkte, z.B. Modelltransformationen zur Erzeugung von Software-Prototypen. Die Studierenden sollen auch die Konzepte hinter modernen Software-Architekturen kennenlernen und kritisch beurteilen können: Service-orientierte Architekturen (SOA), Produktlinien, Middleware, etc. Die systematische Arbeit mit Architekturbeschreibungen soll erlernt werden, indem Modellierungs- und Beschreibungssprachen (z.B. UML) und strukturierte Methoden für Architekturbewertung (z.B. SAAM) behandelt werden. Eine Einführung in modellgetriebene Softwareentwicklung (MDS) und modellgetriebene Architekturen (MDA) zeigt die aktuellen Entwicklungen auf und wird anhand der Architektur-Muster (Patterns) illustriert.

Inhalt

Enterprise Java Beans (EJBs), Corba oder COM - komponentenbasierte Software-Entwicklung ist in Praxis und Wirtschaft erfolgreich und weit verbreitet und gewinnt in der Software-Technik zunehmend an Bedeutung. Zu den Vorteilen komponentenbasierter Software-Entwicklung zählen die Wiederverwendbarkeit von Komponenten und dadurch eine gesteigerte Effizienz bei der Entwicklung, verkürzte Entwicklungs-Zyklen und damit auch eine Verringerung von "Time-to-Market".

Aus wissenschaftlicher Sicht lassen sich auf funktionaler Ebene Aussagen zur Kompatibilität und Funktionsfähigkeit zusammengefügter Komponenten treffen. Daneben eignet sich ein komponentenbasierter Ansatz hervorragend für die ingenieurmäßige Entwicklung von Software mit vorhersagbaren Qualitäts-Eigenschaften. Damit lassen sich beispielsweise Performanz- und Zuverlässigkeits-Eigenschaften noch vor der tatsächlichen Implementierung eines Software-Systems bestimmen. Auf dieser Grundlage lassen sich gezielt Entscheidungen über Alternativen in der Entwurfsphase von Software treffen.

In der Vorlesung werden Paradigmen und Techniken für eine systematische Vorgehensweise bei Entwurf, Implementierung und Testen von Software-Komponenten vermittelt. Dazu gehören u.a. UML für die Beschreibung von statischen und dynamischen Aspekten von Komponenten, Schnittstellenentwurf, parametrisierte Verträge, Komponentenadaptation und Interoperabilität. Anhand des Palladio-Komponentenmodells werden Trends und fortschrittliche Technologien vorgestellt, z.B. Performance-Vorhersage zur Entwurfszeit, Rollenmodelle für Entwurf und Entwicklung von komponentenbasierter Software, sowie modellgetriebene Code-Generierung aus Modellen.

Die Vorlesung behandelt UML als Beschreibungssprache für Komponenten und Architekturen. Die Evaluation von Architekturen wird anhand der Verfahren SAAM und ATAM veranschaulicht. Auch dem Entwicklungsprozess wird Beachtung geschenkt, wobei die Betonung auf modellgetriebene Architekturentwicklung (MDA) gelegt wird. In diesem Zusammenhang behandelt die Vorlesung Technologien wie MOF, OCL und auch architekturzentrierte modellgetriebene Softwareentwicklung (AC-MDS). Moderne Middleware aus der Praxis wie z.B. Java EE / EJB wird vorgestellt, und eine Taxonomie der verschiedenen Middleware-Arten wird diskutiert. Weiterhin sind Software-Produktlinien, SOA (service-orientierte Architekturen) sowie Architektur-Muster („Patterns“) Bestandteile der Vorlesung. Die Behandlung der funktionalen Architektur-Eigenschaften wird ergänzt durch Vorstellung der Verfahren für Analyse der extra-funktionalen Eigenschaften der Architekturen, u.a. werden modell-basierte Verfahren für die Performance-Vorhersage vorgestellt.

Medien

Folien

Literatur

- Ralf Reussner, Wilhelm Hasselbring: "Handbuch der Software-Architektur", 2. Auflage (dPunkt-Verlag, Heidelberg, 2008)
- Torsten Posch et al.: "Basiswissen Software-Architektur" (dPunkt-Verlag, Heidelberg, 2004) Johannes Siedersleben: "Moderne Software-Architektur" (dPunkt-Verlag, Heidelberg, 2004)
- Paul Clements et al.: "Documenting Software Architectures: Views and Beyond" (Addison-Wesley, Boston, 2005)

- C. Szyperski, D. Gruntz, S. Murer, **Component Software**, Addison-Wesley, 2002, 2nd Ed. Ian Gorton: "Essential Software Architecture" (Springer, Berlin, 2006)

Weiterführende Literatur:

- W. Beer, D., H.-P. Mössenböck, A. Wöb, **Die .NET- Technologie. Grundlagen und Anwendungsprogrammierung**, dPunkt Verlag, 2002
- S. W. Ambler, T. Jewell, E. Roman, **Mastering Enterprise Java Beans**, Wiley, 2006, 3rd Ed.
- P. Herzum, O. Sims, **Business Component Factory**, Wiley, 1999
- A. W. Brown, **Large-scale Component-based Development**, Prentice-Hall, 2000
- J. Cheesman, J. Daniels, **UML Components**, Addison-Wesley, 2000
- C. Atkinson et al., **Component-based Product Line Engineering with UML**, Addison-Wesley, 2002
- Buschmann et al., **Pattern-oriented Software Architecture**, vol. 1-5, Wiley, 1996-2003
- Martin Fowler, **Analysis Patterns - Reusable Object Models** Addison-Wesley, 1997
- d'Souza, Wills, **Object, Components and Frameworks with UML - The Catalysis Approach**, Addison-Wesley, 1998
- Stephen J. Mellor: "MDA Distilled" (Addison-Wesley, Boston, 2004)
- W. Beer, D. Birngruber, H. Mössenböck, A. Wöb: "Die .NET- Technologie. Grundlagen und Anwendungsprogrammierung" (dPunkt-Verlag, Heidelberg, 2003)
- Ed Roman, Rima Patel Sriganesh, Gerald Brose: "Mastering Enterprise Java Beans" (Wiley, New York, 2006, 3rd Ed.)
- John Cheesman and John Daniels: "UML Components" (Addison-Wesley, Boston, 2001)
- Colin Atkinson et al.: "Component-based Product Line Engineering with UML" (Addison-Wesley, Boston, 2002)
- Frank Buschmann et al.: "Pattern-oriented Software Architecture" (Wiley, New York, 1996-2004)
- Desmond Francis D'Souza, Alan Cameron Wills: "Object, Components and Frameworks with UML - The Catalysis Approach" (Addison-Wesley, Boston, 1999)
- Markus Völter and Thomas Stahl: "Model-Driven Software Development" (Wiley, New York, 2006)

Anmerkungen

Diese Lehrveranstaltung wird ab SS 2011 angeboten. Sie ersetzt die Vorlesungen *Komponentenbasierte Software-Entwicklung* sowie *Software-Architektur*.

Lehrveranstaltung: Konjunkturtheorie (Theory of Business Cycles) [25549]

Koordinatoren: Marten Hillebrand

Teil folgender Module: Makroökonomische Theorie (S. 51)[IW4VWL8], Allokation und Gleichgewicht (S. 50)[IW4VWL7]

ECTS-Punkte	SWS	Semester	Sprache
4.5	2/1	Wintersemester	en

Erfolgskontrolle

Die Erfolgskontrolle erfolgt in Abhängigkeit der Teilnehmerzahl in Form einer schriftlichen (60min.) oder mündlichen (20min.) Prüfung (nach §4(2), 1 o. 2) zu Beginn der vorlesungsfreien Zeit des Semesters.

Die Prüfung wird in jedem Semester angeboten und kann zu jedem ordentlichen Prüfungstermin wiederholt werden.

Bedingungen

Grundlegende mikro- und makroökonomische Kenntnisse, wie sie beispielsweise in den Veranstaltungen *Volkswirtschaftslehre I (Mikroökonomie)* [25012] und *Volkswirtschaftslehre II (Makroökonomie)* [25014] vermittelt werden, werden vorausgesetzt.

Aufgrund der inhaltlichen Ausrichtung der Veranstaltung wird ein Interesse an quantitativ-mathematischer Modellierung vorausgesetzt.

Lernziele

Der/die Studierende

- ist in der Lage, mit Hilfe eines analytischen Instrumentariums grundlegende Fragestellungen der Makroökonomie zu bearbeiten,
- kann sich selbstständig ein fundiertes Urteil über ökonomische Fragestellungen bilden.

Inhalt

Im Rahmen der Vorlesung werden Modelle zur Erklärung gesamtwirtschaftlicher Fluktuationen und möglicher Ungleichgewichtssituationen auf Güter-, Arbeits- und Finanzmärkten betrachtet.

Die dabei erlernten Techniken werden speziell zur Analyse von geld- und fiskalpolitischen Maßnahmen im Hinblick auf makroökonomische Schlüsselvariablen wie Volkseinkommen (BIP), Beschäftigung und Inflation untersucht.

Literatur

Weiterführende Literatur:

David Romer, *Advanced Macroeconomics*, 3rd edition, McGraw-Hill (2006)

Lutz Arnold: Makroökonomik. Eine Einführung in die Theorie der Güter-, Arbeits- und Finanzmärkte (2003)

Anmerkungen

Nach Absprache mit den Studierenden besteht die Möglichkeit, die Lehrveranstaltung in englischer Sprache zu halten.

Lehrveranstaltung: Konzepte und Anwendungen von Workflowsystemen [24111]

Koordinatoren: Jutta Mülle, Silvia von Stackelberg
Teil folgender Module: Innovative Konzepte des Daten- und Informationsmanagements (S. 84)[IW4INIKDI]

ECTS-Punkte	SWS	Semester	Sprache
5	3	Wintersemester	de

Erfolgskontrolle

Es wird im Voraus angekündigt, ob die Erfolgskontrolle in Form einer schriftlichen Prüfung (Klausur) im Umfang von 1h nach § 4, Abs. 2 Nr. 1 SPO oder in Form einer mündlichen Prüfung im Umfang von 20 min. nach § 4 Abs. 2 Nr. 2 SPO stattfindet.

Bedingungen

Wenn die Lehrveranstaltung *Workflow-Management-Systeme* bereits geprüft wurde, kann diese Lehrveranstaltung nicht geprüft werden.

Empfehlungen

Datenbankkenntnisse, z.B. aus der Vorlesung *Datenbanksysteme* [24516].

Lernziele

Am Ende des Kurses sollen die Teilnehmer in der Lage sein, Workflows zu modellieren, die Modellierungsaspekte und ihr Zusammenspiel zu erläutern, Modellierungsmethoden miteinander zu vergleichen und ihre Anwendbarkeit in unterschiedlichen Anwendungsbereichen einzuschätzen. Sie sollten den technischen Aufbau eines Workflow-Management-Systems mit den wichtigsten Komponenten kennen und verschiedene Architekturen bewerten können. Schließlich sollten die Teilnehmer einen Einblick in die aktuellen relevanten Standards und in den Stand der Forschung durch aktuelle Forschungsthemen gewonnen haben.

Inhalt

Workflow-Management-Systeme (WFMS) unterstützen die Abwicklung von Geschäftsprozessen entsprechend vorgegebener Arbeitsabläufe. Immer wichtiger wird die Unterstützung von Abläufen im Service-orientierten Umfeld.

- Die Vorlesung beginnt mit der Einordnung von WFMS in betriebliche Informationssysteme und stellt den Zusammenhang mit der Geschäftsprozessmodellierung her.
- Es werden formale Grundlagen für WFMS eingeführt (Petri- Netze, Pi-Kalkül).
- Modellierungsmethoden für Workflows und der Entwicklungsprozess von Workflow-Management-Anwendungen werden vorgestellt und in Übungen vertieft.
- Insbesondere der Einsatz von Internettechniken speziell von Web Services und Standardisierungen für Prozessmodellierung, Orchestrierung und Choreographie werden in diesem Kontext vorgestellt.
- Im Teil Realisierung von Workflow-Management-Systemen werden verschiedene Architekturen sowie Systemtypen und beispielhaft konkrete Systeme behandelt.
- Weiterhin wird auf anwendungsgetriebene Vorgehensweisen zur Änderung von Workflows, speziell Geschäftsprozess-Reengineering und kontinuierliche Prozessverbesserung eingegangen.
- Abschließend werden Ergebnisse aus aktuellen Forschungsrichtungen, wie Methoden und Konzepte zur Unterstützung flexibler, adaptiver Workflows, Security für Workflows und Prozess-Mining behandelt.

Medien

Vorlesungsfolien.

Literatur

Pflichtliteratur

- Matthias Weske: Business Process Management. Springer, 2007
- Frank Leymann, Dieter Roller: Production Workflows - Concepts and Techniques. Prentice-Hall, 2000
- W.M.P. van der Aalst: Workflow Management: Models, Methods, and Systems. MIT Press, 368 pp., 2002
- W.M.P. van der Aalst: Workflow Management: Models, Methods, and Systems. MIT Press, 368 pp., \$40.00, ISBN 0-262-01189-1, 2002
- Michael Havey: Essential Business Process Modeling. O'Reilly Media, Inc., 2005
- S. Jablonski, M. Böhm, W. Schulze (Hrsg.): Workflow-Management - Entwicklung von Anwendungen und Systemen. dpunkt-Verlag, Heidelberg, 1997

Ergänzungsliteratur

Weitere aktuelle Angaben in den Folien am Ende eines jeden Kapitels.

Lehrveranstaltung: Krankenhausmanagement [25493]

Koordinatoren: Stefan Nickel, Hansis
Teil folgender Module: Operations Research im Supply Chain Management und Health Care Management (S. 54)[IW4OR4]

ECTS-Punkte	SWS	Semester	Sprache
2	2/0	Winter-/Sommersemester	de

Erfolgskontrolle

Die Erfolgskontrolle erfolgt in Form der Teilnahme, einer Seminararbeit und einer Abschlussprüfung (nach §4(2), 1 SPO). Die Prüfung wird im Semester der Vorlesung und dem darauf folgenden Semester angeboten.

Bedingungen

Keine.

Lernziele

Die Studierenden erwerben grundlegende Kenntnisse über die Arbeitsabläufe in Krankenhäusern. Hierbei erfahren die Studierenden, dass die Anwendung von Methoden des Operations Research auch in sogenannten Non-Profit-Organisationen nutzenstiftend ist. Daneben werden die wesentlichen Einsatzbereiche für mathematische Modelle, wie z.B. Personalplanung oder Qualität, besprochen.

Inhalt

Die Vorlesung „Krankenhausmanagement“ stellt am Beispiel von Krankenhäusern interne Organisationsstrukturen, Arbeitsbedingungen und Arbeitsumfeld dar und spiegelt dies an sonst üblichen und erwarteten Bedingungen anderer Dienstleistungsbranchen.

Wesentliche Unterthemen sind: Normatives Umfeld, Binnenorganisation, Personalmanagement, Qualität, Externe Vernetzung und Marktauftritt. Die Studierenden haben die Möglichkeit, an einer Abschlussprüfung teilzunehmen.

Anmerkungen

Die Lehrveranstaltung wird in jedem Semester angeboten.

Das für drei Studienjahre im Voraus geplante Lehrangebot kann im Internet nachgelesen werden.

Die LV hieß vormals „Das Unternehmen Krankenhaus“ und wurde von 2 auf 3 LP geändert.

Lehrveranstaltung: Kreditrisiken [26565]

Koordinatoren: Marliese Uhrig-Homburg
Teil folgender Module: F2 (Finance) (S. 31)[IW4BWLFBV2]

ECTS-Punkte	SWS	Semester	Sprache
4.5	2/1	Wintersemester	de

Erfolgskontrolle**Bedingungen**

Kenntnisse aus der Veranstaltung Derivate sind sehr hilfreich.

Lernziele

Ziel der Vorlesung Kreditrisiken ist es, mit den Kreditmärkten und den Kennzahlen zur Beschreibung des Ausfallrisikos wie Ratings, Ausfallwahrscheinlichkeiten bzw. Credit Spreads vertraut zu werden. Die Studierenden lernen in der Vorlesung die einzelnen Komponenten des Kreditrisikos (wie z.B. Ausfallzeitpunkt und Ausfallhöhe) kennen und quantifizieren diese in unterschiedlichen theoretischen Modellen, um damit Kreditderivate zu bewerten.

Inhalt

Die Vorlesung Kreditrisiken behandelt die vielfältigen Probleme im Rahmen der Messung, Steuerung und Kontrolle von Kreditrisiken. Hierzu werden zunächst die theoretischen und empirischen Zusammenhänge zwischen Ratings, Ausfallwahrscheinlichkeiten und Spreads analysiert. Im Zentrum stehen dann Fragen der Bewertung von Kreditrisiken. Schließlich wird auf das Management von Kreditrisiken beispielsweise mit Kreditderivaten und in Form der Portfolio-Steuerung eingegangen und es werden die gesetzlichen Regelungen mit ihren Implikationen diskutiert.

Medien

Folien, Übungsblätter.

Literatur

- Lando, D., Credit risk modeling: Theory and Applications, Princeton Univ. Press, (2004).
- Uhrig-Homburg, M., Fremdkapitalkosten, Bonitätsrisiken und optimale Kapitalstruktur, Beiträge zur betriebswirtschaftlichen Forschung 92, Gabler Verlag, (2001).

Weiterführende Literatur:

- Bluhm, C., Overbeck, L., Wagner, C., Introduction to Credit Risk Modelling, Chapman & Hall, CRC Financial Mathematics Series, (2002).
- Duffie, D., Singleton, K.J., Credit Risk: Pricing, Measurement and Management, Princeton Series of Finance, Prentice Hall, (2003).

Lehrveranstaltung: Kurven und Flächen im CAD I [24670]

Koordinatoren: Hartmut Prautzsch, Umlauf

Teil folgender Module: Kurven und Flächen (S. 92)[IW4INKUF], Algorithmen der Computergraphik (S. 93)[IW4INACG]

ECTS-Punkte	SWS	Semester	Sprache
3	2	Sommersemester	de

Erfolgskontrolle

Die Erfolgskontrolle wird in der Modulbeschreibung erläutert.

Bedingungen

Keine.

Lernziele

Die Hörer und Hörerinnen der Vorlesung sollen wichtige Grundlagen und Techniken kennenlernen, verstehen und anwenden können. Sie sollen in der Lage sein, aufbauenden, weiterführenden und speziellen Vorlesungen wie den Vorlesungen „Kurven und Flächen II und III“, „Rationale Splines“ oder „Unterteilungsalgorithmen“ folgen zu können sowie generell in der Lage sein, sich in dem Gebiet weiter zu vertiefen.

Inhalt

Seit Anfang der 60er haben sich Bézier- und B-Spline-Darstellungen als wichtigstes Werkzeug zur Darstellung und Bearbeitung von Kurven und Flächen in rechnergestützten industriellen Anwendungen etabliert. Diese Darstellungen sind intuitiv, haben geometrische Bedeutung und führen auf konstruktive und numerisch robuste Algorithmen.

In dieser Vorlesung wird eine mathematisch fundierte Einführung in die Bézier- und B-Spline-Techniken gegeben. Vermittelt werden vor allem konstruktive Algorithmen und ein Verständnis für geometrische Zusammenhänge. Die Vorlesung folgt im Wesentlichen dem unten angegebenen Buch „Bézier and B-Spline Techniques“. Während in der Vorlesung „Kurven und Flächen im CAD I“ im wesentlichen Kurven und Tensorproduktflächen behandelt werden, werden in der Vorlesung „Kurven und Flächen im CAD II“ vor allem Konstruktionen glatter Freiformflächen diskutiert. Inhalt der dritten Vorlesung „Kurven und Flächen im CAD III“ sind Boxsplines, multivariate Splines, (Glattheits)energieminimierende Flächen, Interpolation unregelmäßiger Messpunkte, Schnittalgorithmen und weitere ausgewählte Themen.

Medien

Tafel und Folien

Literatur

- Prautzsch, Boehm, Paluszny: Bézier and B-Spline Techniques, Springer 2002

Weiterführende Literatur:

- Farin: Curves and Surfaces for CAGD, Fifth Edition, 2002
- de Boor: A practical guide to splines, 2001

Lehrveranstaltung: Kurven und Flächen im CAD II [24175]

Koordinatoren: Hartmut Prautzsch

Teil folgender Module: Kurven und Flächen (S. 92)[IW4INKUF], Algorithmen der Computergraphik (S. 93)[IW4INACG]

ECTS-Punkte	SWS	Semester	Sprache
3	2	Wintersemester	de

Erfolgskontrolle

Die Erfolgskontrolle wird in der Modulbeschreibung erläutert.

Bedingungen

Besuch der Vorlesung „Kurven und Flächen im CAD I“ oder eigene Erarbeitung der Bezier- und B-Spline Techniken für Kurven.

Lernziele

Die Hörer und Hörerinnen der Vorlesung sollen wichtige Grundlagen und Techniken kennenlernen, verstehen und anwenden können. Sie sollen in der Lage sein, aufbauenden, weiterführenden und speziellen Vorlesungen wie den Vorlesungen „Kurven und Flächen III“, „Rationale Splines“ oder „Unterteilungsalgorithmen“ folgen zu können sowie generell in der Lage sein, sich in dem Gebiet weiter zu vertiefen.

Inhalt

Seit Anfang der 60er haben sich Bézier- und B-Spline-Darstellungen als wichtigstes Werkzeug zur Darstellung und Bearbeitung von Kurven und Flächen in rechnergestützten industriellen Anwendungen etabliert. Diese Darstellungen sind intuitiv, haben geometrische Bedeutung und führen auf konstruktive und numerisch robuste Algorithmen.

In dieser Vorlesung wird eine mathematisch fundierte Einführung in die Bézier- und B-Spline-Techniken gegeben. Vermittelt werden vor allem konstruktive Algorithmen und ein Verständnis für geometrische Zusammenhänge. Die Vorlesung folgt im Wesentlichen dem unten angegebenen Buch „Bézier and B-Spline Techniques“. Während in der Vorlesung „Kurven und Flächen im CAD I“ im wesentlichen Kurven und Tensorproduktflächen behandelt werden, werden in der Vorlesung „Kurven und Flächen im CAD II“ vor allem Konstruktionen glatter Freiformflächen diskutiert. Inhalt der dritten Vorlesung „Kurven und Flächen im CAD III“ sind Boxsplines, multivariate Splines, (Glattheits)energieminimierende Flächen, Interpolation unregelmäßiger Messpunkte, Schnittalgorithmen und weitere ausgewählte Themen.

Medien

Tafel und Folien

Literatur

- Prautzsch, Boehm, Paluszny: Bézier and B-Spline Techniques, Springer 2002

Weiterführende Literatur:

- Farin: Curves and Surfaces for CAGD, Fifth Edition, 2002
- de Boor: A practical guide to splines, 2001

Lehrveranstaltung: Kurven und Flächen im CAD III [KFCAD3]

Koordinatoren: Hartmut Prautzsch
Teil folgender Module: Kurven und Flächen (S. 92)[IW4INKUF]

ECTS-Punkte	SWS	Semester	Sprache
3	2	Winter-/Sommersemester	de

Erfolgskontrolle

Die Erfolgskontrolle wird in der Modulbeschreibung erläutert.

Bedingungen

Keine.

Empfehlungen

Der Besuch der Vorlesung "Kurven und Flächen im CAD II" wird empfohlen.

Lernziele

Die Hörer und Hörerinnen der Vorlesung sollen wichtige Grundlagen und Techniken kennenlernen, verstehen und anwenden können. Sie sollen in der Lage sein, aufbauenden, weiterführenden und speziellen Vorlesungen wie den Vorlesungen „Kurven und Flächen III“, „Rationale Splines“ oder „Unterteilungsalgorithmen“ folgen zu können sowie generell in der Lage sein, sich in dem Gebiet weiter zu vertiefen.

Inhalt

Seit Anfang der 60er haben sich Bézier- und B-Spline-Darstellungen als wichtigstes Werkzeug zur Darstellung und Bearbeitung von Kurven und Flächen in rechnergestützten industriellen Anwendungen etabliert. Diese Darstellungen sind intuitiv, haben geometrische Bedeutung und führen auf konstruktive und numerisch robuste Algorithmen.

In dieser Vorlesung wird eine mathematisch fundierte Einführung in die Bézier- und B-Spline-Techniken gegeben. Vermittelt werden vor allem konstruktive Algorithmen und ein Verständnis für geometrische Zusammenhänge. Die Vorlesung folgt im Wesentlichen dem unten angegebenen Buch "Bézier and B-Spline Techniques". Während in der Vorlesung „Kurven und Flächen im CAD I“ im wesentlichen Kurven und Tensorproduktflächen behandelt werden, werden in der Vorlesung „Kurven und Flächen im CAD II“ vor allem Konstruktionen glatter Freiformflächen diskutiert. Inhalt der dritten Vorlesung „Kurven und Flächen im CAD III“ sind Boxsplines, multivariate Splines, (Glattheits)energieminimierende Flächen, Interpolation unregelmäßiger Messpunkte, Schnitalgorithmen und weitere ausgewählte Themen.

Anmerkungen

Diese Lehrveranstaltung wird voraussichtlich wieder im SS 2011 stattfinden.

Lehrveranstaltung: Leistung und Verhalten in Organisationen [25932]

Koordinatoren: Christine Harbring
Teil folgender Module: Leistung und Verhalten in Organisationen (S. 48)[IW4BWLIAP2]

ECTS-Punkte	SWS	Semester	Sprache
4,5	2/1	Wintersemester	de

Erfolgskontrolle

Die Erfolgskontrolle erfolgt in Form einer schriftlichen 60min. Prüfung in der vorlesungsfreien Zeit des Semesters (nach §4(2), 1 o. 2 SPO).

Bedingungen

Keine.

Empfehlungen

Es werden Grundkenntnisse in Mikroökonomie, Spieltheorie und Statistik vorausgesetzt.

Lernziele

Der/ die Studierende

- analysiert strategische Situationen in Organisationen vor dem Hintergrund des spieltheoretischen Instrumentariums sowie von verhaltensökonomischen Konzepten.
- versteht die Zusammenhänge relevanter personal- und organisationswirtschaftlicher Prozesse in Unternehmen.
- wendet die gelernte Analysefähigkeit auf neue strategische Situationen innerhalb von Organisationen an.

Inhalt

- Vertrauen und Leistungskontrolle
- Kooperations- und Koordinationsprobleme
- Delegation und Verantwortung
- Gerechtigkeit und Reziprozität

Medien

Skript zur Veranstaltung.

Literatur

Managerial Economics and Organizational Architecture. J. A. Brickley/C. W. Smith/J. L. Zimmerman, Mc Graw-Hill Irwin, 2009.
 Ergänzende Aufsätze werden in der Vorlesung bekannt gegeben.

Lehrveranstaltung: Lesegruppe Softwaretechnik [24125/24673]

Koordinatoren: Ralf Reussner, Klaus Krogmann, Michael Kuperberg
Teil folgender Module: Software-Systeme (S. 73)[IW4INSWS], Software-Methodik (S. 74)[IW4INSWM]

ECTS-Punkte	SWS	Semester	Sprache
1	1	Winter-/Sommersemester	de

Erfolgskontrolle

Die Erfolgskontrolle erfolgt unbenotet durch die Teilnahme an Diskussionen und Vorstellung eines Beitrages aus einer Fachzeitschrift bzw. aus einem Konferenzband.

Bedingungen

Keine.

Lernziele

Durch kritische Auseinandersetzung mit Fachpublikationen lernen die Teilnehmer, wissenschaftliche Publikationen systematisch und kritisch zu bewerten. Damit lernen sie auch, selbst hochwertige Beiträge zu verfassen, sowie wissenschaftliche Publikationen zu begutachten und zu bewerten. Das Wissen der Teilnehmer im Bereich Software-Technik wird vertieft, indem eigenständiges Studium durch darauf aufbauende Diskussion in der Gruppe ergänzt wird. Ferner wird eine Vernetzung im Forschungsbereich Softwaretechnik angestrebt.

Inhalt

Die behandelten Fachpublikationen werden von Teilnehmern vorgeschlagen und von der Leitung der Lesegruppe ausgewählt, stehen somit nicht von vorneherein fest. Das ermöglicht die Beschäftigung mit frisch erschienenen Fachpublikationen, es werden aber auch wegweisende und grundlegende Publikationen der letzten Jahre diskutiert. Inhaltlich spannt die Lesegruppe einen weiten Bogen von Mehrkernprogrammierung, Performance-Vorhersage von Geschäftsarchitekturen bis hin zu SOA und Software-Evolution.

Medien

Elektronische Versionen von Fachpublikationen werden allen Teilnehmern zur Verfügung gestellt.

Literatur

Die in der Lerngruppe behandelten Fachpublikationen.

Weiterführende Literatur:

Quellen, die in den behandelten Fachpublikationen referenziert werden.

Lehrveranstaltung: Life and Pensions [26310]

Koordinatoren: Michael Vogt, Besserer
Teil folgender Module: Applications of Actuarial Sciences I (S. 32)[IW4BWLFBV4]

ECTS-Punkte	SWS	Semester	Sprache
4.5	3	Wintersemester	de

Erfolgskontrolle

Die Erfolgskontrolle erfolgt in Form einer schriftlichen Prüfung (nach §4(2), 1 SPO).

Bedingungen

Keine.

Lernziele

Grundlagen der Personen- und Pensionsversicherungsmathematik kennen lernen.

Inhalt

Themen des Vorlesungsteils zur Lebensversicherungsmathematik sind Rechnungsgrundlagen und Statistik, Äquivalenzprinzip und Nettoprämie, Deckungskapital und Finanzierbarkeitsnachweis, Brutto-beiträge und Kostenzuordnung, Überschuss und Überschussverwendung, allgemeine Markov-Modelle sowie Thieles Differenzialgleichung und Modelle mit stochastischem Zins. Schwerpunkte des Vorlesungsteils zur Pensionsversicherung sind wirtschaftliche und rechtliche Rahmenbedingungen für Versorgungszusagen sowie deren praktische Umsetzung (Berechnung des Teilwertes nach §6a EStG) und Hochrechnungen.

Literatur**Weiterführende Literatur:**

E. Neuburger, Mathematik und Technik betrieblicher Pensionszusagen, Karlsruhe, 1997
 H.U. Gerber. Lebensversicherungsmathematik. Berlin 1986
 F. Isenbart, H. Münzer, Lebensversicherungsmathematik für Praxis und Studium. Wiesbaden
 Ahrendt/Förster/Rößler: Steuerrecht der betrieblichen Altersversorgung Band I und II, Köln
 Andresen/Förster/Rößler/Rühmann: Arbeitsrecht der betrieblichen Altersversorgung, Band I und II, Köln
 R. Höfer, Reinhold, Gesetz zur Verbesserung der betrieblichen Altersversorgung. Kommentar, München
 Schriftenreihe Angewandte Versicherungsmathematik - Heft 25 -

Lehrveranstaltung: Management of Business Networks [26452]

Koordinatoren: Christof Weinhardt, Jan Kraemer
Teil folgender Module: Service Management (S. 29)[IW4BWLISM6]

ECTS-Punkte	SWS	Semester	Sprache
4.5	2/1	Wintersemester	en

Erfolgskontrolle

Die Erfolgskontrolle erfolgt in Form einer schriftlichen Prüfung (nach §4(2), 1 SPO) und durch Ausarbeiten von Übungsaufgaben als Erfolgskontrolle anderer Art (nach §4(2), 3 SPO). In die Benotung geht die Klausur zu 70% und die Übung zu 30% ein. 50% der Note basiert auf dem Ergebnis des "Mid-term exam", 10% auf den erzielten Punkten für die Übungsaufgaben und 40% auf der Projektarbeit, die eine schriftliche Ausarbeitung und eine Präsentation beinhaltet.

Bedingungen

Keine.

Lernziele

Der Studierende

- identifiziert die Koordinationsprobleme in einem Business Netzwerk
- erklärt die Theorie des strategischen und operativen Managements
- analysiert Fallstudien aus der Logistik unter Berücksichtigung der Organisationslehre und Netzwerkanalyse
- argumentiert und konstruiert neue Lösungen für die Fallstudien mit Hilfe von elektronischen Werkzeugen

Inhalt

Der bedeutende und anhaltende Einfluss web-basierter Business-to-Business (B2B) Netzwerke wird erst in letzter Zeit deutlich. Die explorative Phase während des ersten Internet-Hypes hat eine Vielzahl von Ansätzen hervorgebracht welche mutige Geschäftsideen darstellten, deren Systemarchitektur jedoch meist einfach und unfundiert war. Nur wenige Modelle haben diese erste Phase überlebt und sich als nachhaltig erwiesen. Heute treten Web-basierte B2B Netzwerke verstärkt wieder auf und werden sogar durch große traditionelle Unternehmen und Regierungen vorangetrieben. Diese neue Welle von Netzwerken ist jedoch ausgereifter und bietet mehr Funktionalität als ihre Vorgänger. Als solche bieten sie nicht nur Auktionssysteme an, sondern erleichtern auch elektronische Verhandlungen. Dies bringt ein Umschwenken von einem preisorientierten zu einem beziehungsorientierten Handel mit sich. Doch was motiviert diesen Umschwung? Warum treten Firmen in Geschäftsnetzwerke ein? Wie können diese Netzwerke am besten durch IT unterstützt werden? Die Vorlesung behandelt genau diese Fragen. Zuerst wird eine Einführung in die Organisationslehre gegeben. Danach werden Netzwerk-Probleme adressiert. Zuletzt wird untersucht, wie IT diese Probleme verringern kann.

Medien

Website, Folien, Aufzeichnung der Vorlesung im Internet, ggf. Videokonferenz.

Literatur

- Milgrom, P., Roberts, J., Economics, Organisation and Management. Prentice-Hall, 1992.
- Shy, O., The Economics of Network Industries. Cambridge, Cambridge University Press, 2001.
- Bichler, M. The Future of e-Markets - Multi-Dimensional Market Mechanisms. Cambridge, Cambridge University Press, 2001.

Lehrveranstaltung: Management von Informatik-Projekten [25784]

Koordinatoren: Roland Schätzle

Teil folgender Module: Entwicklung betrieblicher Informationssysteme (S. 105)[IW4INAIFB11]

ECTS-Punkte	SWS	Semester	Sprache
5	2/1	Sommersemester	de

Erfolgskontrolle

Die Erfolgskontrolle erfolgt in Form einer schriftlichen Prüfung (Klausur) im Umfang von 1h (nach §4(2), 1 SPO). Sie findet in der ersten Woche nach der Vorlesungszeit statt.

Bedingungen

Keine.

Lernziele

Die Studierenden kennen die Begriffswelt des IT-Projektmanagement und die dort typischerweise angewendeten Methoden zur Planung, Abwicklung und Steuerung. Sie können die Methoden passend zur Projektphase und zum Projektkontext anwenden und wissen, dass dabei u.a. organisatorische und soziale Einflussfaktoren zu berücksichtigen sind.

Inhalt

Es werden Rahmenbedingungen, Einflussfaktoren und Methoden bei der Planung, Abwicklung und Steuerung von Informatikprojekten behandelt. Insbesondere wird auf folgende Themen eingegangen:

- Projektumfeld
- Projektorganisation
- Projektplanung mit den Elementen:
 - Projektstrukturplan
 - Ablaufplan
 - Terminplan
 - Ressourcenplan
- Aufwandsschätzung
- Projektinfrastruktur
- Projektsteuerung und Projektcontrolling
- Risikomanagement
- Wirtschaftlichkeitsbetrachtung
- Entscheidungsprozesse, Verhandlungsführung, Zeitmanagement.

Medien

Folien über Powerpoint, Zugriff auf Internet-Ressourcen.

Literatur

- B. Hindel, K. Hörmann, M. Müller, J. Schmied. Basiswissen Software-Projektmanagement. dpunkt.verlag 2004
- Project Management Institute Standards Committee. A Guide to the Project Management Body of Knowledge (PMBOK guide). Project Management Institute. Four Campus Boulevard. Newton Square. PA 190733299. U.S.A.

Weitere Literatur wird in der Vorlesung bekannt gegeben.

Lehrveranstaltung: Management von IT-Komplexität [25764]

Koordinatoren: Detlef Seese, Kreidler

Teil folgender Module: Entwicklung betrieblicher Informationssysteme (S. 105)[IW4INAIFB11]

ECTS-Punkte	SWS	Semester	Sprache
5	2/1	Wintersemester	de

Erfolgskontrolle

Die Erfolgskontrolle erfolgt in Form einer schriftlichen 60min. Prüfung oder einer mündlichen Prüfung in der ersten Woche nach Ende der Vorlesungszeit des Semesters (nach §4(2), 1 o. 2 SPO).

Bedingungen

Kenntnisse aus der Vorlesung *Komplexitätsmanagement* [25760] sind empfehlenswert.

Lernziele

- Die Studierenden erwerben die Fähigkeit Methoden und Instrumente im Fachgebiet Komplexitätsmanagement mit Anwendungsschwerpunkt IT zu beherrschen und Innovationsfähigkeit bezüglich der eingesetzten Methoden zu demonstrieren.
- Dabei zielt diese Vorlesung auf die Vermittlung von Grundlagen und Methoden im Kontext ihrer Anwendungsmöglichkeiten in der Praxis ab. Auf der Basis eines grundlegenden Verständnisses der Konzepte und Methoden der Informatik sollten die Studierenden in der Lage sein, die heute im Berufsleben auf sie zukommenden, rasanten Entwicklungen im Bereich der Informatik schnell zu erfassen und richtig einzusetzen.
- Die Studierenden sollen in die Lage versetzt werden Argumente für die Problemlösung zu finden und zu vertreten.

Inhalt

Die Vorlesung "Management von IT-Komplexität" beschäftigt sich mit dem Wertbeitrag (und der Wertvernichtung) der IT für das Business. Damit geht es in dieser Vorlesung im Grunde genommen um nichts anderes als um Geld.

Die IT dient dem Business. Damit kommt ihr einerseits eine Schlüsselrolle zum geschäftlichen Erfolg zu, und das Management des Business erfordert auch das Management der IT. Andererseits ist die IT nach wie vor oft ein großer Kostentreiber anstatt eines wertschöpfenden Dienstleisters. Die Vorlesung "Management von IT-Komplexität" behandelt genau solche Kostentreiber in der IT, die hauptsächlich aus der inhärenten Komplexität der IT resultieren und zeigt Methoden auf, wie mit dieser Komplexität und damit den Kosten umgegangen werden kann. Ein wichtiger Aspekt der Vorlesung ist, dass sie nicht nur Theorie lehrt, sondern auch konkrete Beispiele aus der Praxis zeigt, wie sie von Dr. Martin Kreidler, einem langjährigen IT Management-Berater und heutigen Mitarbeiter im Vorstandsstab der BBBank, in verschiedenen Banken, Versicherungen und öffentlichen Einrichtungen erlebt wurden.

Zielgruppe der Vorlesung sind StudentInnen der Fachrichtungen Wi-Ing, WiMa, Wi-Inf, VWL und Informatik, die in ihrer späteren Karriere Managementaufgaben und damit im obigen Sinne Verantwortung über die IT übernehmen möchten. Die Vorlesung legt ihre Schwerpunkte genau auf die Themen, in denen Management und IT einander berühren. Als Voraussetzung wird die Kenntnis der Vorlesungen Informatik A und B erwartet, Kenntnis der Vorlesung Informatik C ist wünschenswert, aber nicht zwingend erforderlich. Kenntnisse der Vorlesung Software Engineering werden nicht benötigt.

Die Vorlesung ist nach folgenden Themengebieten strukturiert:

1. Prozessmodelle und Methoden
 - a) Mittlere und untere Projektmanagement-Ebene
 - b) Höhere Projektmanagement- und Programmmanagement-Ebene
2. Prozessanalyse und Prozessmodellierung
 - a) Business Process Management
 - b) Prozessanalyse und Prozesskosten
3. Prozessreife und Prozessverbesserung
 - a) Reifegradmodelle
 - b) Six Sigma
4. Projekte in größeren Organisationen
 - a) Komplexe Projekte
 - b) Software-Komplexität und Dynamik
5. Anforderungen
 - a) Anforderungsmanagement
 - b) Use Case - Modellierung
6. Test
 - a) Testmanagement
 - b) Regressionstest
7. Professionelle Software-Entwicklung
 - a) Softwareprodukt-Entwicklung
 - b) Software-Qualitätsverbesserung

Literatur

Weiterführende Literatur:

Wird in der Vorlesung bekannt gegeben.

Lehrveranstaltung: Markenrecht [24136/24609]

Koordinatoren: Yvonne Matz, Peter Sester
Teil folgender Module: Recht des Geistigen Eigentums (S. 106)[IW4JURA4]

ECTS-Punkte	SWS	Semester	Sprache
3	2/0	Winter-/Sommersemester	de

Erfolgskontrolle**Bedingungen**

Keine.

Lernziele

Ziel der Vorlesung ist es, den Studenten Kenntnisse über die Regelungen des nationalen sowie des europäischen Kennzeichenrechts zu verschaffen. Die Vorlesung führt in die strukturellen Grundlagen des Markenrechts ein und behandelt insbesondere das markenrechtliche Anmeldeverfahren und die Ansprüche, die sich aus der Verletzung von Markenrechten ergeben, sowie das Recht der geschäftlichen Bezeichnungen, der Werktitel und der geographischen Herkunftsangaben.

Inhalt

Die Vorlesung befasst sich mit den Grundfragen des Markenrechts: was ist eine Marke, wie erhalte ich Markenschutz, welche Rechte habe ich als Markeninhaber, welche Rechte anderer Markeninhaber muss ich beachten, welche anderen Kennzeichenrechte gibt es, etc. Die Studenten werden auch in die Grundlagen des europäischen und internationalen Kennzeichenrechts eingeführt.

Literatur

- Berlitz, Wolfgang: Markenrecht, Verlag C.H.Beck, ISBN 3-406-53782-0, neueste Auflage.

Lehrveranstaltung: Market Engineering: Information in Institutions [26460]

Koordinatoren: Christof Weinhardt, Jan Kraemer, Clemens van Dinther, Simon Caton
Teil folgender Module: Communications & Markets (S. 28)[IW4BWLISM5], Market Engineering (S. 26)[IW4BWLISM3], Angewandte strategische Entscheidungen (S. 49)[IW4VWL2], Electronic Markets (S. 25)[IW4BWLISM2]

ECTS-Punkte	SWS	Semester	Sprache
4,5	2/1	Sommersemester	en

Erfolgskontrolle

Die Erfolgskontrolle erfolgt in Form einer schriftlichen Prüfung (nach §4(2), 1 SPO) und durch Ausarbeiten von Übungsaufgaben als Erfolgskontrolle anderer Art (nach §4(2), 3 SPO).

Die Note setzt sich zu 70% aus dem Ergebnis der schriftlichen Prüfung und zu 30% auf den Leistungen in der Übung zusammen.

Bedingungen

Keine.

Lernziele

Der Studierende

- versteht den Ökonomen als Ingenieur, um Märkte zu entwerfen
- stellt verschiedene Märkte und deren Marktmechanismen gegenüber und evaluiert die Markteffizienz
- wendet spieltheoretische Modellierung sowie Mechanism Design und Auction Theory als Methode zur interdisziplinären Evaluierung an

Inhalt

Die Vorlesung steht unter der Prämisse des „Ökonomen als Ingenieur“, wie sie beispielsweise von Hal Varian und Al Roth postuliert wurde (jeweils in 2002). Studierende lernen Gestaltungsoptionen elektronischer Marktplattformen in ihrer Gesamtheit zu erfassen, zu bewerten und weiterzuentwickeln. Sie lernen die Integration von Märkten in traditionelle Geschäftsprozesse kennen und Lösungen für interdisziplinäre Fragestellungen zu entwickeln sowie zu implementieren. Die Vorlesung fokussiert sich auf die Bestandteile von elektronischen Märkten wie z.B. der Markt Mikrostruktur, der IT Infrastruktur auf der der Markt implementiert wurde, sowie die Business Struktur, also dem Erlösmodell hinter dem Markt. Auf diese Weise lernen die Studenten welche ökonomischen Anreize Märkte auf Ihre Teilnehmer ausüben können, wie Märkte aufgebaut werden können, sowie die Geschäftsmodelle die hinter einer Marktplattform stehen. Des weiteren erhlaten die Studierende durch Teamarbeit an aktueller Literatur und Anwendungsfällen sowohl theoretische als auch praktische Erfahrung.

Medien

- Powerpoint,
- eLearning Plattform Ilias

Literatur

1. Roth, A., The Economist as Engineer: Game Theory, Experimental Economics and Computation as Tools for Design Economics. *Econometrica* 70(4): 1341-1378, 2002.
2. Weinhardt, C., Holtmann, C., Neumann, D., Market Engineering. *Wirtschaftsinformatik*, 2003.
3. Wolfstetter, E., Topics in Microeconomics - Industrial Organization, Auctions, and Incentives. Cambridge, Cambridge University Press, 1999.
4. Smith, V. „Theory, Experiments and Economics“, *The Journal of Economic Perspectives*, Vol. 3, No. 1, 151-69 1989

Lehrveranstaltung: Marketing und Innovation [25165]

Koordinatoren: Wolfgang Gaul
Teil folgender Module: Entrepreneurship, Innovation und Internationales Marketing (S. 41)[IW4BWL MAR6], Marketingplanung (S. 37)[IW4BWL MAR1], Marktforschung (S. 38)[IW4BWL MAR2]

ECTS-Punkte	SWS	Semester	Sprache
2.5	1/1	Wintersemester	de

Erfolgskontrolle

Siehe Modulbeschreibung.

Bedingungen

Kenntnisse, wie sie in dem Bachelor-Modul „Grundlagen des Marketing“ vermittelt werden.

Lernziele

Ziel der Vorlesung ist es, den Studierenden die Problematik, die sich mit der Entwicklung und Einführung neuer Angebote am Markt verbindet, aufzuzeigen sowie zur Lösung geeignete Modelle und Methoden zu vermitteln. Die angebotenen Übungen bieten die Gelegenheit, sich die sichere und adäquate Anwendung der in der Vorlesung vorgestellten Inhalte anzueignen.

Inhalt

Die Lehrveranstaltung vermittelt eine Einführung in die Grundlagen und Begriffe der marketingorientierten Innovationsforschung. Hierzu wird die historische Entwicklung verschiedener Innovationsprozesse betrachtet und ein generisches Prozessmodell abgeleitet. Anschließend wird der Innovationszyklus in seinen theoretischen Grundlagen und Methoden beispielhaft durchlaufen. Von der Produktidee zum Produktkonzept: Hier werden Methoden der Ideenfindung, Ideenbewertung und Konzeptgestaltung erläutert und die verschiedenen situationsspezifischen Anwendungsoptionen systematisch untersucht. Vom Prototyp zur Neuprodukteinführung: Methoden der Testmarktsimulation und Techniken zur Preisfindung bei Neuprodukten werden anwendungsbezogen eingeführt. Verfahrensalternativen, die sich in Abhängigkeit der Produkt-/ Dienstleistungscharakteristik besonders eignen, werden vorgestellt. Zur Verbindung von Produkt- und Prozessinnovation: Methoden zur Gestaltung von Prozessinnovation und Qualitätsgestaltung, insbesondere bei Service Innovations, werden mit den Verfahren und Techniken des strategischen Innovations- und Technologiemanagements in Verbindung gesetzt. Vorgestellte Techniken sind unter anderem das House of Quality und die FMEA. Zusätzlich werden neue Portfoliomethoden zur strategischen Steuerung der für Innovationen zur Verfügung stehenden Ressourcen im Unternehmen bezüglich ihrer Operationalisierungen und Anwendungsgebiete untersucht. Diese Verfahren sollen die Beurteilung der Vorrangigkeit von Innovationsprojekten aus einer unternehmensweiten Sicht ermöglichen. Messung und Beurteilung des Innovationserfolgs: Abschließend findet eine Diskussion zum aktuellen Stand und den Ergebnissen der Erfolgsfaktorenforschung statt.

Literatur

Zu Vor- und Nachbereitung der Vorlesungsinhalte werden ein Skript, Originalliteratur und ausgewählte aktuelle Untersuchungsergebnisse empfohlen.

Lehrveranstaltung: Marketing und OR-Verfahren [25156]

Koordinatoren: Wolfgang Gaul
Teil folgender Module: Entrepreneurship, Innovation und Internationales Marketing (S. 41)[IW4BWL MAR6], Marketingplanung (S. 37)[IW4BWL MAR1], Quantitatives Marketing und OR (S. 53)[IW4OR1]

ECTS-Punkte	SWS	Semester	Sprache
4.5	2/1	Sommersemester	de

Erfolgskontrolle

Bedingungen

Es werden Grundlagen des Operations Research vorausgesetzt.

Lernziele

Ziel ist es, den Studierenden Möglichkeiten und Vorteile der Anwendung von OR-Modellen bei Problemstellungen des Marketings aufzuzeigen. Fundierte Kenntnisse der ausgewählten OR-Verfahren sind für die Einschätzung der Güte und Praxisrelevanz der erhaltenen Lösungen unerlässlich. Die angebotenen Übungen bieten die Gelegenheit, sich die sichere und adäquate Anwendung der in der Vorlesung vorgestellten Inhalte anzueignen.

Inhalt

In dieser Lehrveranstaltung wird ein Überblick über OR-Anwendungen im Marketing anhand von Beispielen nebst zugehörigem Methodenspektrum vermittelt. Quantitative OR-Modelle werden in verschiedenen Bereichen des Marketing-Mix (z.B. Produktlinienoptimierung mit Hauptaugenmerk auf Entwicklung, Design und Gestaltung von Neuprodukten, Produktpositionierung, Kaufverhaltensmodellierung, Verkaufsförderung und persönlicher Verkauf) eingesetzt. In den ersten Vorlesungsstunden werden OR-Grundlagenkenntnisse und Anwendungen der Graphentheorie sowie der stochastischen Optimierung beschrieben und u. a. Problemstellungen aus der Netzplantechnik gelöst. Prozesse, die über mehrere (Zeit-)Stufen ablaufen, werden betrachtet (z.B. dynamische Optimierung, spezielle Aspekte des Revenue Managements, Markov-Prozesse im Rahmen von Warteschlangenproblemstellungen und der Bedienungstheorie). Für alle OR-Teilbereiche werden Anwendungen und zugehörige Techniken vorgestellt.

Literatur

Wird in der Vorlesung bekannt gegeben. Zusätzlich wird ein Skript mit weiteren Literaturhinweisen zur Verfügung gestellt.

Weiterführende Literatur:

Wird in der Vorlesung bekannt gegeben.

Lehrveranstaltung: Marktmikrostruktur [25240]

Koordinatoren: Torsten Lüdecke
Teil folgender Module: F2 (Finance) (S. 31)[IW4BWLFBV2]

ECTS-Punkte	SWS	Semester	Sprache
3	2/0	Wintersemester	de

Erfolgskontrolle

Die Erfolgskontrolle erfolgt in Form einer schriftlichen 60min. Prüfung (Klausur) (nach §4(2), 1 SPO).
 Die Prüfung wird in jedem Semester angeboten und kann zu jedem ordentlichen Prüfungstermin wiederholt werden.

Bedingungen

Kenntnisse aus der Vorlesung *Asset Pricing* [26555] werden vorausgesetzt.

Lernziele

Ziel der Vorlesung ist die Vermittlung grundlegender Modellansätze zur Preisbildung auf Finanzmärkten. Hierzu werden vorab die grundlegenden Strukturmerkmale von Finanzmärkten vorgestellt, mit denen sich die organisatorischen Rahmenbedingungen für die Preisbildung gestalten lassen. Der Einfluß der Marktorganisation auf die Marktqualität wird herausgearbeitet und mittels alternativer Meßkonzepte quantifiziert. Die empirische Fundierung ausgewählter Modelle zeigt die Relevanz der vorgestellten Modellansätze für die Analyse der qualitativen Eigenschaften von Finanzmärkten.

Inhalt

- Einführung und Überblick
- Struktur- und Qualitätsmerkmale von Finanzmärkten
- Preispolitik von Wertpapierhändlern bei symmetrischer Informationsverteilung
- Preisbildung bei asymmetrischer Informationsverteilung
- Marktmikrostruktureffekt und Bewertung
- Das kurzfristige Zeitreihenverhalten von Wertpapierpreisen

Medien

Folien.

Literatur

keine

Weiterführende Literatur:

Siehe Reading List.

Lehrveranstaltung: Master Seminar zu Erfolgreiche Marktorientierung [25192]

Koordinatoren: Wolfgang Gaul
Teil folgender Module: Interdisziplinäres Seminarmodul (S. 19)[IW4IWSEM]

ECTS-Punkte	SWS	Semester	Sprache
3	2	Winter-/Sommersemester	de

Erfolgskontrolle**Bedingungen**

Kenntnisse, wie sie im Bachelor-Modul Grundlagen des Marketing vermittelt werden, werden vorausgesetzt.
Die Lehrveranstaltung darf in keinem anderen angebotenen Modul bereits geprüft worden sein.

Lernziele

Ziel des Seminars ist es, den Studierenden weiterführendes Wissen und methodische Ansätze zum Thema Erfolgreiche Marktorientierung zu vermitteln.

Inhalt

Die Teilnehmer sollen innerhalb des Seminars ein abgegrenztes Themengebiet selbstständig durch Anwendung wissenschaftlicher Methoden beleuchten und kritisch im Gesamtkontext präsentieren. Es ist auch möglich, eine Implementierung von Marketing-Methoden und/oder eine Überprüfung von für den Einsatz spezieller Marketinginstrumente geeigneten Modellen vorzunehmen und hierbei die Besonderheiten und Probleme der Umsetzung aufzuzeigen.

Literatur

Wird zur Seminarvorbereitung bekannt gegeben.

Lehrveranstaltung: Master Seminar zu Marktforschung [25193]

Koordinatoren: Wolfgang Gaul
Teil folgender Module: Interdisziplinäres Seminarmodul (S. 19)[IW4IWSEM]

ECTS-Punkte	SWS	Semester	Sprache
3	2	Winter-/Sommersemester	de

Erfolgskontrolle

Die Erfolgskontrolle erfolgt in Form einer mündlichen Prüfung nach §4 Abs. 2, Nr. 3 der Prüfungsordnung für Informationswirtschaft. Auf Grundlage der Erfolgskontrolle wird eine Note erteilt, die anteilig in die Modulnote integriert wird.

Bedingungen

Kenntnisse, wie sie im Bachelor-Modul „Grundlagen des Marketing“ vermittelt werden, sowie statistische Grundlagen werden vorausgesetzt.

Lernziele

Ziel des Seminars ist es, die Studierenden mit weiterführendem Wissen und methodischen Ansätzen zum Thema „Marktforschung“ vertraut zu machen.

Inhalt

Die Teilnehmer sollen innerhalb des Seminars ein abgegrenztes Themengebiet selbstständig durch Anwendung wissenschaftlicher Methoden beleuchten und kritisch im Gesamtkontext präsentieren. Es ist auch möglich, eine Implementierung von Marktforschungsmethoden und/oder eine Überprüfung von für den Einsatz spezieller Marktforschungsmethoden geeigneten Modellen vorzunehmen und hierbei die Besonderheiten und Probleme der Umsetzung aufzuzeigen.

Literatur

Wird zur Seminarvorbereitung bekannt gegeben.

Lehrveranstaltung: Master Seminar zu Quantitatives Marketing und OR [25194]

Koordinatoren: Wolfgang Gaul
Teil folgender Module: Interdisziplinäres Seminarmodul (S. 19)[IW4IWSEM]

ECTS-Punkte	SWS	Semester	Sprache
3	2	Winter-/Sommersemester	de

Erfolgskontrolle

Die Erfolgskontrolle erfolgt in Form einer mündlichen Prüfung nach §4 Abs. 2, Nr. 3 der Prüfungsordnung für Informationswirtschaft. Auf Grundlage der Erfolgskontrolle wird eine Note erteilt, die anteilig in die Modulnote integriert wird.

Bedingungen

Kenntnisse, wie sie im Bachelor-Modul „Grundlagen des Marketing“ vermittelt werden, sowie Grundlagen der Datenanalyse und des Operations Research werden vorausgesetzt.

Lernziele

Ziel des Seminars ist es, den Studierenden weiterführendes Wissen und methodische Instrumentarien zum Thema „Quantitatives Marketing und OR“ zu vermitteln.

Inhalt

Die Teilnehmer sollen innerhalb des Seminars ein abgegrenztes Themengebiet selbstständig durch Anwendung wissenschaftlicher Methoden beleuchten und kritisch im Gesamtkontext präsentieren. Es ist auch möglich, eine Implementierung von OR-Methoden und/oder eine Überprüfung von für den Einsatz spezieller Techniken geeigneten Modellen vorzunehmen und hierbei die Besonderheiten und Probleme der Umsetzung aufzuzeigen.

Literatur

Wird zur Seminarvorbereitung bekannt gegeben.

Lehrveranstaltung: Master-Seminar aus Informationswirtschaft [26510]

Koordinatoren: Andreas Geyer-Schulz
Teil folgender Module: Interdisziplinäres Seminarmodul (S. 19)[IW4IWSEM]

ECTS-Punkte	SWS	Semester	Sprache
3	2	Wintersemester	de

Erfolgskontrolle

Die Erfolgskontrolle erfolgt durch Ausarbeiten einer schriftlichen Seminararbeit sowie deren Präsentation (nach §4(2), 3). Die Benotung erfolgt erst, wenn die schriftliche Ausarbeitung (Seminararbeit) eingereicht als auch die Präsentation gehalten wurde.

Die Note dieser Lehrveranstaltung basiert auf der Note der schriftlichen Seminararbeit. Die Bewertung der Präsentation kann die Bewertung der Seminararbeit um bis zu 2 Notenstufen verbessern oder verschlechtern.

Bedingungen

Keine.

Lernziele

Der Student soll in die Lage versetzt werden,

- eine Literaturrecherche ausgehend von einem vorgegebenen Thema durchzuführen, die relevante Literatur zu identifizieren, aufzufinden, zu bewerten und schließlich auszuwerten,
- die Ergebnisse der Fragestellung in einer Seminararbeit im Umfang von 15-20 Seiten strukturiert und wissenschaftlichen Standards entsprechend aufzuschreiben,
- die Ergebnisse in einer Präsentation mit anschließender Diskussion (Dauer ca. 20+10 min) zu kommunizieren.

Inhalt

Dieses Seminar dient einerseits der Vertiefung der Techniken des wissenschaftlichen Arbeitens, andererseits sollen sich Studierende intensiv mit einem vorgegebenen Thema auseinandersetzen, und ausgehend von einer Themenvorgabe eine fundierte wissenschaftliche Arbeit erstellen. Die Basis bildet dabei eine gründliche Literaturrecherche, bei der relevante Literatur identifiziert, aufgefunden, bewertet und in die Arbeit integriert wird.

Lehrveranstaltung: Master-Seminar Marketingplanung [25195]

Koordinatoren: Wolfgang Gaul
Teil folgender Module: Interdisziplinäres Seminarmodul (S. 19)[IW4IWSEM]

ECTS-Punkte	SWS	Semester	Sprache
3	2	Winter-/Sommersemester	de

Erfolgskontrolle

Die Erfolgskontrolle erfolgt durch Ausarbeiten einer schriftlichen Seminararbeit sowie der Präsentation derselben als Erfolgskontrolle anderer Art (nach §4(2), 3 SPO). Die Note setzt sich zu 60% aus der schriftliche Arbeit und zu 40% aus dem Vortrag zusammen.

Bedingungen

Es werden Kenntnisse, wie sie im Bachelor-Modul „Grundlagen des Marketing“ vermittelt werden, sowie Grundlagen des Operations Research vorausgesetzt.

Die Lehrveranstaltung darf in keinem anderen angebotenen Modul bereits geprüft worden sein.

Lernziele

Ziel des Seminars ist es, die Studierenden mit weiterführendem Wissen und methodischen Ansätzen zum Thema „Marketingplanung“ vertraut zu machen.

Inhalt

Die Teilnehmer sollen innerhalb des Seminars ein abgegrenztes Themengebiet selbstständig durch Anwendung wissenschaftlicher Methoden beleuchten und kritisch im Gesamtkontext präsentieren. Es ist auch möglich, eine Implementierung von Planungsmethoden und/oder eine Überprüfung von für den Einsatz spezieller Planungsmethoden geeigneten Modellen vorzunehmen und hierbei die Besonderheiten und Probleme der Umsetzung aufzuzeigen.

Literatur

Wird zu Semesterbeginn bekannt gegeben.

Lehrveranstaltung: Master-Seminar zu Entrepreneurship, Innovation und internationales Marketing [25196]

Koordinatoren: Gaul
Teil folgender Module: Interdisziplinäres Seminarmodul (S. 19)[IW4IWSEM]

ECTS-Punkte	SWS	Semester	Sprache
3	2	Winter-/Sommersemester	de

Erfolgskontrolle

Die Erfolgskontrolle erfolgt in Form einer mündlichen Prüfung (nach §4(2), 3 SPO).
 Auf Grundlage der Erfolgskontrolle wird eine Note erteilt, die anteilig in die Modulnote integriert wird.

Bedingungen

Kenntnisse, wie sie im Bachelor-Modul *Grundlagen des Marketing* [WW3BWL MAR] vermittelt werden.
 Es ist hilfreich, das Seminar nach dem Besuch von mindestens einer der Lehrveranstaltungen *Internationales Marketing* [25164], *Marketing und Innovation* [25165] und *Entrepreneurship und Marketing* [25170] zu belegen.
 Die Lehrveranstaltung darf in keinem anderen angebotenen Modul bereits geprüft worden sein.

Lernziele

Ziel des Seminars ist es, die Studierenden mit Wissen zum Thema „Entrepreneurship, Innovation und Internationales Marketing“ vertraut zu machen, welches über die in den Veranstaltungen *Internationales Marketing* [25164], *Marketing und Innovation* [25165], *Entrepreneurship und Marketing* [25170] erworbenen Kenntnisse hinausgeht.

Inhalt

Die Teilnehmer sollen innerhalb des Seminars ein abgegrenztes Themengebiet selbstständig durch Anwendung wissenschaftlicher Methoden beleuchten und kritisch im Gesamtkontext präsentieren. Es ist auch möglich, eine Implementierung spezieller Techniken und/oder eine Überprüfung von für den Einsatz solcher Techniken geeigneten Modellen vorzunehmen und hierbei die Besonderheiten und Probleme der Umsetzung aufzuzeigen.

Literatur

Weiterführende Literatur:

Wird zur Seminarvorbereitung bekannt gegeben.

Anmerkungen

Dem Institut ist es ein Anliegen, dass Studierende möglichst viele Lehrangebote selbst zu einem (Teil-)Modul zusammenstellen können. Deshalb erfolgt bei allen angebotenen Modulen eine Einteilung in Kern- und Ergänzungsveranstaltungen. Kernveranstaltungen gehören zum Pflichtprogramm der angebotenen Module, Ergänzungsveranstaltungen können nach eigenem Ermessen, im Rahmen der angegebenen Bedingungen, hinzugewählt werden.

Lehrveranstaltung: Mathematische Theorie der Demokratie [25539]**Koordinatoren:** Tangian**Teil folgender Module:** Social Choice Theorie (S. [52](#))[IW4VWL9]

ECTS-Punkte	SWS	Semester	Sprache
4.5	2/1	Sommersemester	

Erfolgskontrolle**Bedingungen**

Keine.

Lernziele**Inhalt**

Siehe englische Beschreibung.

Lehrveranstaltung: Medizinische Simulationssysteme I [24173]

Koordinatoren: Rüdiger Dillmann, Röhl, Speidel
Teil folgender Module: Algorithmen der Computergraphik (S. 93)[IW4INACG]

ECTS-Punkte	SWS	Semester	Sprache
3	2	Wintersemester	de

Erfolgskontrolle**Bedingungen**

Keine.

Lernziele

Der Hörer erhält Einblicke in die Welt der medizinischen Informatik. Insbesondere wird spezielles Methodenwissen zu den Themen Bildakquisition, Bildverarbeitung, Segmentierung, Modellbildung, Wissensrepräsentation und Visualisierung vermittelt. Nach Besuch der Vorlesung soll der Hörer in Lage sein, eigene Systeme zu konzipieren und wichtige Designentscheidungen korrekt zu fällen. Außerdem werden Arbeiten in der Gruppe und freie Rede vor Fachpublikum geübt.

Inhalt

Die Vorlesung beschäftigt sich mit dem Gebiet der medizinischen Simulationssysteme. Hierbei wird die Verarbeitungskette von der Bildakquisition bis zu intraoperativen Assistenzsystemen behandelt. Die Schwerpunkte der Vorlesung liegen in den Bereichen Bildgebung, Bildverarbeitung und Segmentierung sowie Modellierung, intraoperative Unterstützung und Erweiterte Realität. Zahlreiche Beispiele aus Forschungsprojekten und klinischem Alltag vermitteln einen guten Überblick über dieses spannende Gebiet der Informatik.

Medien

Vorlesungsfolien

Lehrveranstaltung: Medizinische Simulationssysteme II [24676]

Koordinatoren: Rüdiger Dillmann, Unterhinninghofen, Suwelack
Teil folgender Module: Algorithmen der Computergraphik (S. 93)[IW4INACG]

ECTS-Punkte	SWS	Semester	Sprache
3	2	Sommersemester	de

Erfolgskontrolle

Bedingungen

Keine.

Lernziele

Der Hörer erhält Einblicke in die Welt der medizinischen Informatik. Insbesondere wird spezielles Methodenwissen zu den Themen medizinische Strömungs- und Strukturmechanik sowie zur Finite-Elemente-Methode vermittelt. Nach Besuch der Vorlesung soll der Hörer in Lage sein, eigene Systeme zu konzipieren und wichtige Designentscheidungen korrekt zu fällen. Außerdem werden das Arbeiten in der Gruppe und freie Rede vor Fachpublikum geübt.

Inhalt

Die Vorlesung beschäftigt sich mit dem Gebiet der medizinischen Simulationssysteme. In Fortsetzung der Vorlesung Medizinische Simulationssysteme I werden Modellierung und Simulation biologischer Systeme behandelt. Im Vordergrund stehen die Strukturmechanik zur Beschreibung von Weichgewebe und die Strömungsmechanik zur Beschreibung von Blutflüssen, ferner Finite-Elemente-Methoden als Verfahren zur numerischen Berechnung der Simulationen. Einblicke in klinische Fragestellungen und Anwendungsbeispiele sowie in klinische Validierungsmethoden runden die Veranstaltung ab.

Medien

Vorlesungsfolien.

Lehrveranstaltung: Mikroprozessoren II [24161]

Koordinatoren: Wolfgang Karl
Teil folgender Module: Parallelverarbeitung (S. 95)[IW4INPV]

ECTS-Punkte	SWS	Semester	Sprache
3	2	Wintersemester	de

Erfolgskontrolle

Die Erfolgskontrolle wird in der Modulbeschreibung näher erläutert.

Bedingungen

Keine.

Lernziele

Die Studenten sollen detaillierte Kenntnisse über die Architektur und Operationsprinzipien von Multicore-Mikroprozessoren erwerben. Insbesondere sollen die Studierenden die Konzepte zur parallelen Programmierung von Multicore-Prozessoren verstehen und anwenden können. Sie Studierenden sollen in der Lage sein, aktuelle Forschungsarbeiten auf dem Gebiet der Rechnerarchitektur zu verstehen.

Inhalt

Moderne Prozessorarchitekturen integrieren mehrere Prozessorkerne auf einem Chip. Zum einen werden die Architektur und Operationsprinzipien homogener und heterogener Multicore-Prozessoren vorgestellt und analysiert sowie die Speicherorganisation und Verbindungsstrukturen behandelt. Ebenso werden die Programmierkonzepte für Multicore-Prozessoren vermittelt. Hierauf aufbauend werden die Problemstellungen zukünftiger Prozessorarchitekturen mit über Hundert Prozessorkernen diskutiert.

Medien

Vorlesungsfolien

Lehrveranstaltung: Mobilkommunikation [24643]

Koordinatoren: Oliver Waldhorst
Teil folgender Module: Wireless Networking (S. 76)[IW4INWN], Networking Labs (S. 77)[IW4INNL], Future Networking (S. 79)[IW4INFN]

ECTS-Punkte	SWS	Semester	Sprache
4	2/0	Sommersemester	de

Erfolgskontrolle

Die Erfolgskontrolle wird in der Modulbeschreibung erläutert.

Bedingungen

Keine.

Empfehlungen

Inhalte der Vorlesungen *Einführung in Rechnernetze* [24519] (oder vergleichbarer Vorlesungen) und *Telematik* [24128].

Lernziele

Ziel der Vorlesung ist es, die technischen Grundlagen der Mobilkommunikation (Signalausbreitung, Medienzugriff, etc.) zu vermitteln. Zusätzlich werden aktuelle Entwicklungen in der Forschung (Mobile IP, Ad-hoc Netze, Mobile TCP, etc.) betrachtet.

Inhalt

Die Vorlesung "Mobilkommunikation" erläutert anhand von typischen Beispielen verschiedene Architekturen für typische Mobilkommunikationssysteme, wie z. B. mobile Telekommunikationssysteme, drahtlose lokale, innerstädtische und persönliche Netze. Die Realisierung von TCP/IP-basierter Kommunikation über mobile Netze sowie die Positionsbestimmung mobiler Geräte sind weitere Themen mit aktuellem Forschungsbezug. Dabei ist das Lernziel nicht die Vermittlung von Wissen über einzelne Architekturen und Standards, sondern vielmehr die Beleuchtung grundlegender Problemstellungen und typischer Lösungsansätze. Die notwendigen Grundlagen der digitalen Signalübertragung wie Frequenzbereiche, Signalausbreitung, Modulation und Multiplextechniken werden in kompakter Form und motiviert aus den Anwendungen ebenfalls vermittelt.

Medien

Folien.

Literatur

J. Schiller; Mobilkommunikation; Addison-Wesley, 2003.

Weiterführende Literatur:

C. Eklund, R. Marks, K. Stanwood, S. Wang; IEEE Standard 802.16: A Technical Overview of the WirelessMAN™ Air Interface for the Broadband Wireless Access; IEEE Communications Magazine, June 2002.

H. Kaaranen, A. Ahtiainen, et. al., UMTS Networks – Architecture, Mobility and Services, Wiley Verlag, 2001.

B. O'Hara, A. Petrick, The IEEE 802.11 Handbook – A Designers Companion IEEE, 1999.

B. A. Miller, C. Bisdikian, Bluetooth Revealed, Prentice Hall, 2002

J. Rech, Wireless LAN – 802.11-WLAN-Technologien und praktische Umsetzung im Detail, Verlag Heinz Heise, 2004.

B. Walke, Mobilfunknetze und ihre Protokolle, 3. Auflage, Teubner Verlag, 2001.

R. Read, Nachrichten- und Informationstechnik; Pearson Studium 2004.

What You Should Know About the ZigBee Alliance <http://www.zigbee.org>.

C. Perkins, Ad-hoc Networking, Addison Wesley, 2000.

H. Holma, WCDMA For UMTS, HSPA Evolution and LTE, 2007

Lehrveranstaltung: Modelle der Parallelverarbeitung [24606]

Koordinatoren: Thomas Worsch
Teil folgender Module: Parallelverarbeitung (S. 95)[IW4INPV]

ECTS-Punkte	SWS	Semester	Sprache
5	3	Sommersemester	de

Erfolgskontrolle

Die Erfolgskontrolle wird in der Modulbeschreibung erläutert.

Bedingungen

Keine.

Lernziele

Die Studierenden kennen grundlegende Methoden der Parallelverarbeitung, verschiedene Möglichkeiten, sie auf Modellen zu realisieren, die verschiedene Ideen zur Realisierung von Parallelität nutzen, und grundlegende komplexitätstheoretische Begriffe.

Die Studierenden sind in der Lage, selbstständig die Effizienz paralleler Algorithmen für verschiedene parallele Modelle einzuschätzen, Schwachstellen zu identifizieren und Ansätze zu deren Behebung zu entwickeln.

Inhalt

- Modelle der ersten Maschinenklasse (Turingmaschinen und Zellularautomaten) und zweiten Maschinenklasse (parallele Registermaschinen, uniforme Schaltkreisfamilien, altermierende TM, Baum-ZA, ...) und jenseits davon (NL-PRAM)
- Aspekte physikalischer Realisierbarkeit,
- MPI

Medien

Vorlesungsfolien.

Literatur

Vollmar, Worsch: Modelle der Parallelverarbeitung, Teubner

Weiterführende Literatur:

Wissenschaftliche Arbeiten aus Zeitschriften und Konferenzbänden.

Lehrveranstaltung: Modelle strategischer Führungsentscheidungen [25908]

Koordinatoren: Hagen Lindstädt
Teil folgender Module: Strategische Unternehmensführung und Organisation (S. 42)[IW4BWLÜO1], Führungsentscheidungen und Organisationstheorie (S. 43)[IW4BWLÜO3]

ECTS-Punkte	SWS	Semester	Sprache
6	2/1	Sommersemester	de

Erfolgskontrolle

Die Erfolgskontrolle erfolgt in Form einer schriftlichen Prüfung (Klausur) nach §4, Abs. 2, 1 SPO.

Bedingungen

Keine.

Lernziele

Ausgehend vom Grundmodell der ökonomischen Entscheidungstheorie werden zunächst grundlegende Entscheidungsprinzipien und -kalküle für multikriterielle Entscheidungen und Entscheidungen unter Unsicherheit entwickelt. In der Konfrontation mit zahlreichen Verstößen von Entscheidungsträgern gegen Prinzipien und Axiome dieses Kalküls werden aufbauend Nichterwartungsnutzenkalküle und fortgeschrittene Modelle von Entscheidungen ökonomischer Akteure diskutiert, die vor allem bei Führungsentscheidungen von Belang sind. In einem Teil zu „Leadership“-Konzepten erhalten die Studierenden individuelle Auswertungen von Fragebögen zum eigenen Führungsstil auf Basis klassischer Modelle, die vorgestellt und diskutiert werden, und es werden strategische Verhandlungen thematisiert.

Inhalt

- Grundlagen strategischer Führungsentscheidungen
- Leadership: Klassische Konzepte für die Personalführung
- Ökonomische Grundmodelle des Entscheidens
- Grenzen der Grundmodelle und erweiterte Konzepte
- Erweiterte Modelle: Individualentscheidungen bei Unbestimmtheit und vager Information

Medien

Folien.

Literatur

- Eisenführ, F.; Weber, M.: *Rationales Entscheiden*. Springer, 4. Aufl. Berlin 2003.[1]
- Laux, H.: *Entscheidungstheorie*. Springer, 6. Aufl. Berlin 2005.[2]
- Lindstädt, H: *Entscheidungskalküle jenseits des subjektiven Erwartungsnutzens*. In: Zeitschrift für betriebswirtschaftliche Forschung 56 (September 2004), S. 495 - 519.
- Scholz, C.: *Personalmanagement*. Vahlen, 5. Aufl. München 2000, Kap. 9.4, S.923 - 948

Lehrveranstaltung: Modellierung und Simulation von Netzen und Verteilten Systemen [24669]

Koordinatoren: Hannes Hartenstein
Teil folgender Module: Wireless Networking (S. 76)[IW4INWN], Networking (S. 80)[IW4INNW], Networking Labs (S. 77)[IW4INNL], Dynamische IT-Infrastrukturen (S. 88)[IW4INDITI]

ECTS-Punkte	SWS	Semester	Sprache
4	2/0	Sommersemester	de

Erfolgskontrolle

Die Erfolgskontrolle wird in der Modulbeschreibung erläutert.

Bedingungen

Grundkenntnisse im Bereich Rechnernetze, entsprechend der Vorlesungen *Datenbanksysteme* und *Einführung in Rechnernetze*, sind notwendig. Zusätzlich wird die Vorlesung *Wahrscheinlichkeitstheorie und Statistik* vorausgesetzt.

Lernziele

Ziel der Vorlesung ist es, den Studenten zum einen die theoretischen Grundlagen ereignisdiskreter Simulation zu vermitteln, zum anderen ihnen Einblick in die praktische Arbeit bei der Durchführung von Simulationsstudien zu geben, insbesondere was Internetanwendungen und ubiquitäre Netzwerke und Systeme betrifft. Ein Schwerpunkt liegt dabei auf der geeigneten Modellierung der verschiedenen Bausteine von Simulationsumgebungen für Netze und verteilte Systeme.

Inhalt

Die Simulation von Netzen und verteilten Systemen ist ein Mittel zur schnellen und kostengünstigen Untersuchung und Bewertung von Protokollen und ist somit ein wichtiges Werkzeug in der Forschung im Bereich Netze und verteilte Systeme. Während analytische Betrachtungen häufig mit der Komplexität der Szenarien und Feldversuche mit einem hohen Hardware-Aufwand und den damit verbundenen Kosten zu kämpfen haben, kann durch Simulation der Parameterraum hinsichtlich Netztopologien, Kommunikationsmustern und Abhängigkeiten zu anderen Protokollen effizient erforscht werden. Simulationsergebnisse sind allerdings nur dann relevant, wenn eine sorgfältige Modellierung, Simulationsdurchführung und -auswertung vorgenommen wurde. Die Vorlesung vermittelt dazu die benötigten Grundlagen in mathematischer und algorithmischer Hinsicht sowie praktische Erfahrungen im Umgang mit Simulatoren und Simulationswerkzeugen. Weiterhin wird den Studenten vermittelt, wie Simulationen angewendet werden können, um aktuelle Forschungsfragen zu beantworten, z.B. im Bereich der Fahrzeug-zu-Fahrzeug-Kommunikation oder in sozialen Netzwerken.

Medien

Folien

Literatur

- Averill Law, W. David Kelton, Simulation Modeling and Analysis, 4th ed., McGraw-Hill, 2006.

Anmerkungen

Die Veranstaltung wurde bis zum WS 09/10 unter dem Titel *Simulation von Rechnernetzen* angeboten.

Lehrveranstaltung: Moderne Entwicklungsumgebung am Beispiel von .NET [24634]

Koordinatoren: Walter F. Tichy, Gelhausen, Ladani
Teil folgender Module: Software-Methodik (S. 74)[IW4INSWM]

ECTS-Punkte	SWS	Semester	Sprache
3	2	Sommersemester	de

Erfolgskontrolle

Die Erfolgskontrolle wird in der Modulbeschreibung erläutert.

Bedingungen

Gute Programmierkenntnisse in Java werden vorausgesetzt.

Lernziele

Die Konzepte moderner Programmierplattformen erläutern und vergleichen können;
 vergleichende Leistungsvorhersagen für verschiedene Implementierungsweisen treffen können;
 Auswirkungen neu eingeführter Programmierkonstrukte einschätzen und Verhaltensvorhersagen machen können.

Inhalt

Im ersten Teil der Veranstaltung wird die Programmiersprache C# auf Grundlage des ECMA-Standards 334 eingehend besprochen. Dabei liegt der Schwerpunkt auf den Erweiterungen gegenüber Java. Das Wesen der Vorlesung ist, die exakte Semantik (und die vollständige Syntax) der Programmierkonstrukte zu betrachten. Insbesondere die Betrachtung der Randfälle hilft, die innere Funktionsweise einer modernen Programmiersprache zu verstehen.

Der zweite Teil der Veranstaltung beschäftigt sich mit der Laufzeitumgebung CLI. Hierbei werden die Aufgaben aber auch Schutz- und Leistungs-Potenziale moderner virtueller Maschinen erörtert.

Lehrveranstaltung: Moderne Marktforschung [25154]

Koordinatoren: Wolfgang Gaul
Teil folgender Module: Verhaltenswissenschaftliches Marketing und Datenanalyse (S. 40)[IW4BWLMAR4], Strategie, Innovation und Datenanalyse (S. 39)[IW4BWLMAR3], Quantitatives Marketing und OR (S. 53)[IW4OR1], Entrepreneurship, Innovation und Internationales Marketing (S. 41)[IW4BWLMAR6], Marktforschung (S. 38)[IW4BWLMAR2]

ECTS-Punkte	SWS	Semester	Sprache
4.5	2/1	Sommersemester	de

Erfolgskontrolle

Siehe Modulbeschreibung.

Bedingungen

Statistische Grundlagen

Lernziele

Ziel der Vorlesung ist es, moderne Marktforschungsmethoden und daraus ableitbare Empfehlungen für Unternehmensstrategien ebenso wie für die Unterstützung von Konsumentenentscheidungen vorzustellen. Fundierte Kenntnisse in den ausgewählten Verfahrensklassen werden vermittelt. Die angebotenen Übungen bieten die Gelegenheit, sich die sichere und adäquate Anwendung der in der Vorlesung vorgestellten Inhalte anzueignen.

Inhalt

Ausgehend vom Internet als Kommunikationsplattform werden Beziehungen zwischen Web Mining (content, structure, usage) und Problemstellungen der Marktforschung aufgezeigt und Lösungsmethoden angegeben (z.B. association rules, collaborative filtering, recommender systems). Zusätzlich vorgestellt und diskutiert werden multivariante Analyseverfahren für die Marktforschung wie z.B. Clusteranalyse, Multidimensionale Skalierung, Conjoint-Analyse, Faktorenanalyse, Diskriminanzanalyse.

Literatur

Es wird ein Skript mit weiteren Literaturhinweisen zur Verfügung gestellt.

Weiterführende Literatur:

Wird in der Vorlesung bekannt gegeben.

Lehrveranstaltung: Multidisciplinary Risk Research [26328]

Koordinatoren: Ute Werner
Teil folgender Module: Operational Risk Management II (S. 36)[IW4BWLFBV10], Operational Risk Management I (S. 35)[IW4BWLFBV9]

ECTS-Punkte	SWS	Semester	Sprache
4.5	3/0	Winter-/Sommersemester	de

Erfolgskontrolle

Die Erfolgskontrolle setzt sich zusammen aus einer mündlichen Prüfung (nach §4(2), 2 SPO) und Vorträgen und Ausarbeitungen im Rahmen der Veranstaltung (nach §4(2), 3 SPO).

Die Note setzt sich zu je 50% aus den Vortragsleistungen (inkl. Ausarbeitungen) und der mündlichen Prüfung zusammen.

Bedingungen

Keine.

Lernziele

Überblick zur theoretischen, empirischen und methodischen Vielfalt erhalten, mit der Risiken erforscht werden. Disziplinspezifische Perspektiven und Vorgehensweisen kritisch beurteilen können. Mindestens einen theoretischen und einen methodischen Ansatz unter Rückgriff auf Anwendungsbeispiele detailliert erfasst haben.

Inhalt

Die Vorlesung gliedert sich in zwei Abschnitte: Im theoretischen Teil werden Risikokonzeptionen verschiedener Disziplinen vorgestellt sowie Kategorisierungen von Risiken (z.B. nach natürlicher oder technischer Herkunft) und Risikoträgern diskutiert. Empirische Forschungsarbeiten dienen als Grundlage für die Beschreibung und Erklärung von Prozessen der Risikowahrnehmung und –bewertung sowie des Risk Taking auf individueller, institutionaler und globaler Ebene. Der methodische Teil der Vorlesung widmet sich Ansätzen der Hazardforschung, der Identifikation und Kartierung von Risikokumulieren sowie der Sicherheitskultur-forschung. Unter Rückgriff auf empirische Studien werden Methoden zur Erhebung von Risikowahrnehmung und –bewertung diskutiert, auch unter Berücksichtigung der spezifischen Probleme, die bei kulturübergreifenden Forschungsarbeiten auftreten.

Literatur

- U. Werner, C. Lechtenböcker. Risikoanalyse & Risikomanagement: Ein aktueller Sachstand der Risikoforschung. Arbeits-papier 2004
- Wissenschaftlicher Beirat der Bundesregierung Globale Umweltveränderungen (WBGU). Welt im Wandel: Strategien zur Bewältigung globaler Umweltrisiken. Jahresgutachten 1998, http://www.wbgu_jg1998.html.
- R. Löffstedt, L. Frewer. Risk and Modern Society, London 1998.
- <http://www.bevoelkerungsschutz.ch>

Weiterführende Literatur:

Erweiterte Literaturangaben werden in der Vorlesung bekannt gegeben.

Anmerkungen

Diese Veranstaltung wird nach Bedarf angeboten. Weitere Details finden Sie auf der Webseite des Instituts: <http://insurance.fbv.uni-karlsruhe.de>

Zur Teilnahme an der Veranstaltung ist eine Anmeldung erforderlich im Sekretariat des Lehrstuhls.

Lehrveranstaltung: Multikern-Rechner und Rechnerbündel [24112]

Koordinatoren: Victor Pankratius

Teil folgender Module: Software-Systeme (S. 73)[IW4INSWS], Parallelverarbeitung (S. 95)[IW4INPV]

ECTS-Punkte	SWS	Semester	Sprache
3	2	Wintersemester	de

Erfolgskontrolle

Die Erfolgskontrolle wird in der Modulbeschreibung erläutert.

Bedingungen

Keine.

Lernziele

Studierende sollen

- Grundbegriffe vom parallelen Rechner wiedergeben können;
- parallelen Programmiermodelle erklären und anwenden können;
- die grundlegenden Definitionen und Aussagen der Systemarchitekturen von Multikern-Rechner und Rechnerbündel einschl. Netze und Betriebssystemaspekte erklären können;
- parallele Algorithmen erläutern und ihre Komplexität ermitteln können.

Inhalt

- Diese Lehrveranstaltung soll Studierenden die theoretischen und praktischen Aspekte der Multikern-Rechner und Rechnerbündel vermitteln.
- Es werden Systemarchitekturen als auch Programmierkonzepte behandelt.
- Die Lehrveranstaltung vermittelt einen Überblick über Netzwerktechnik, ausgewählte Hochgeschwindigkeitsnetzwerke (Gigabit Ethernet, Myrinet, Infiniband u.a.) und Hochleistungs-Kommunikationsbibliotheken.
- Ergänzend werden auch Ressourcenmanagement, Ablaufplanung, verteilte/parallele Dateisysteme, Programmiermodelle (MPI, gemeinsamer verteilter Speicher, JavaParty) und parallele Algorithmen diskutiert.

Medien

Vorlesungspräsentation

Literatur

Weiterführende Literatur:

Zusätzliche Literatur wird in der Vorlesung bekannt gegeben.

Lehrveranstaltung: Multilinguale Mensch-Maschine-Kommunikation [24600]

Koordinatoren: Tanja Schultz, Felix Putze

Teil folgender Module: Sprachverarbeitung (S. 91)[IW4INSV], Biosignalverarbeitung (S. 90)[IW4INBSV]

ECTS-Punkte	SWS	Semester	Sprache
6	4	Sommersemester	de

Erfolgskontrolle

Die Erfolgskontrolle wird in der Modulbeschreibung erläutert.

Bedingungen

Keine.

Lernziele

Die Studierenden werden in die Grundlagen der automatischen Spracherkennung und –verarbeitung eingeführt. Dazu werden zunächst die theoretischen Grundlagen der Signalverarbeitung und der Modellierung von Sprache vorgestellt. Besonderes Augenmerk wird hier auf statistische Modellierungsmethoden gelegt. Der gegenwärtige Stand der Forschung und Entwicklung wird anhand zahlreicher Anwendungsbeispiele veranschaulicht. Nach dem Besuch der Veranstaltung sollten die Studierenden in der Lage sein, das Potential sowie die Herausforderungen und Grenzen moderner Sprachtechnologien und Anwendungen einzuschätzen. Das mit der Vorlesung verbundene Praktikum „Multilingual Speech Processing“ [24280] und das Seminar „Aktuelle Themen der Sprachverarbeitung“ [SemAKTSV] bietet den Studierenden die Möglichkeit, die in der Vorlesung erworbenen Kenntnisse in die Praxis umzusetzen bzw. anhand aktueller Forschungsarbeiten zu vertiefen.

Inhalt

Die Vorlesung *Multilinguale Mensch-Maschine-Kommunikation* bietet eine Einführung in die automatische Spracherkennung und Sprachverarbeitung. Dazu werden zunächst die theoretischen Grundlagen der Signalverarbeitung und der Modellierung von Sprache vorgestellt. Besonderes Augenmerk wird hier auf statistische Modellierungsmethoden gelegt. Anschließend werden die wesentlichen praktischen Ansätze und Methoden behandelt, die für eine erfolgreiche Umsetzung der Theorie in die Praxis der sprachlichen Mensch-Maschine Kommunikation relevant sind. Die modernen Anforderungen der Spracherkennung und Sprachverarbeitung im Zuge der Globalisierung werden in der Vorlesung anhand zahlreicher Beispiele von state-of-the-art Systemen illustriert und im Kontext der Multilingualität beleuchtet. Weitere Informationen unter <http://csl.anthropomatik.kit.edu>.

Medien

Vorlesungsfolien (verfügbar als pdf von <http://csl.anthropomatik.kit.edu>)

Literatur

Weiterführende Literatur:

Xuedong Huang, Alex Acero und Hsiao-wuen Hon, Spoken Language Processing, Prentice Hall PTR, NJ, 2001
Tanja Schultz und Katrin Kirchoff (Hrsg.), Multilingual Speech Processing, Elsevier, Academic Press, 2006

Anmerkungen

Sprache der Lehrveranstaltung: Deutsch (auf Wunsch auch Englisch)

Lehrveranstaltung: Multimediakommunikation [24132]

Koordinatoren: Roland Bless

Teil folgender Module: Networking (S. 80)[IW4INNW], Future Networking (S. 79)[IW4INFN]

ECTS-Punkte	SWS	Semester	Sprache
4	2/0	Wintersemester	de

Erfolgskontrolle

Die Erfolgskontrolle wird in der Modulbeschreibung erläutert.

Bedingungen

Keine.

Empfehlungen

Inhalte der Vorlesungen *Einführung in Rechnernetze* [24519] (oder vergleichbarer Vorlesungen) und *Telematik* [24128].

Lernziele

Ziel der Vorlesung ist es, aktuelle Techniken und Protokolle für multimediale Kommunikation in – überwiegend Internet-basierten – Netzen zu vermitteln. Insbesondere vor dem Hintergrund der zunehmenden Sprachkommunikation über das Internet (Voice over IP) werden die Schlüsseltechniken und -protokolle wie RTP und SIP ausführlich erläutert, so dass deren Möglichkeiten und ihre Funktionsweise verstanden wird.

Inhalt

Diese Vorlesung beschreibt Techniken und Protokolle, um beispielsweise Audio- und Videodaten im Internet zu übertragen. Behandelte Themen sind unter anderem: Audio- und Videokonferenzen, Audio/Video-Transportprotokolle, Voice over IP (VoIP), SIP zur Signalisierung und Aufbau sowie Steuerung von Multimedia-Sitzungen, RTP zum Transport von Multimediadaten über das Internet, RTSP zur Steuerung von A/V-Strömen, Enum zur Rufnummernabbildung, A/V-Streaming, Middleboxes und Caches, DVB und Video on Demand.

Medien

Folien. Mitschnitte von Protokolldialogen.

Literatur

James F. Kurose, and Keith W. Ross *Computer Networking* 4th edition, Addison-Wesley/Pearson, 2007, ISBN 0-321-49770-8, Chapter Multimedia Networking.

Weiterführende Literatur:

Stephen Weinstein *The Multimedia Internet* Springer, 2005, ISBN 0-387-23681-3

Alan B. Johnston *SIP – understanding the Session Initiation Protocol* 2nd ed., Artech House, 2004

R. Steinmetz, K. Nahrstedt *Multimedia Systems* Springer 2004, ISBN 3-540-40867-3

Ulrick Trick, Frank Weber: *SIP, TPC/IP und Telekommunikationsnetze*, Oldenbourg, 3.

Auflage, 2007

Lehrveranstaltung: Multivariate Verfahren [25317]**Koordinatoren:** Wolf-Dieter Heller**Teil folgender Module:** Statistical Methods in Risk Management (S. 59)[IW4STAT2]

ECTS-Punkte	SWS	Semester	Sprache
5	2/2	Sommersemester	de

Erfolgskontrolle**Bedingungen**

Keine.

Lernziele**Inhalt**

Einleitung und Themenübersicht, Modellklassen in der statistischen Analyse und Modellanpassung, Verallgemeinerte lineare Modelle, Multiple Lineare Regression, Logistische Regression, Hauptkomponentenanalyse und andere Faktorenmodelle, Diskriminanzanalyse, Varianz und Kovarianzanalyse, Hierarchische Klassifikation.

Die Umsetzung der jeweiligen Modellierungen in Statistikprogrammpaketen (Schwerpunkt SAS) werden behandelt.

Literatur

- Fahrmeir L., Hamerle A., Tut G.: Multivariate statistische Verfahren; de Gruyter 1996
- Jobson J.D.: Applied Multivariate Data Analysis Vol. I/II, Springer 1991
- Dobson A.J.: An Introduction to Statistical Modelling, Chapman and Hall
- Hosmer D.W., Lemeshow S.: Applied Logistic Regression, J. Wiley 1989
- Jambu M.: Explorative Datenanalyse, G. Fischer 1992

Lehrveranstaltung: Naturinspirierte Optimierungsverfahren [25706]

Koordinatoren: Sanaz Mostaghim, Pradhyum Shukla
Teil folgender Module: Advanced Algorithms: Engineering and Applications (S. 69)[IW4INAALGOB], Advanced Algorithms: Design and Analysis (S. 67)[IW4INAALGOA], Organic Computing (S. 104)[IW4INAIFB8]

ECTS-Punkte	SWS	Semester	Sprache
5	2/1	Wintersemester	en

Erfolgskontrolle

Die Erfolgskontrolle erfolgt in Form einer schriftlichen Prüfung (Klausur) im Umfang von 1h nach §4, Abs. 2, 1 SPO. Sie findet in der ersten Woche nach Ende der Vorlesungszeit des Semesters statt.

Als weitere Erfolgskontrolle kann durch erfolgreiche Teilnahme an den Übungen (nach §4(2), 3 SPO) ein Bonus erworben werden. Die erfolgreiche Teilnahme wird durch eine Bonusklausur (60 min) oder durch mehrere kürzere schriftliche Tests nachgewiesen. Die Note für NOV ergibt sich aus der Note der schriftlichen Prüfung. Ist die Note der schriftliche Prüfung mindestens 4,0 und maximal 1,3, so verbessert der Bonus die Note um eine Notenstufe (d.h. um 0,3 oder 0,4).

Bedingungen

Keine.

Lernziele

1. Verschiedene naturanaloge Optimierungsverfahren kennenlernen: Lokale Suche, Simulated Annealing, Tabu-Suche, Evolutionäre Algorithmen, Ameisenalgorithmen, Particle Swarm Optimization
2. Grenzen und Potentiale der verschiedenen Verfahren erkennen
3. Sichere Anwendung auf Praxisprobleme, inclusive Anpassung an das Optimierungsproblem und Integration von problemspezifischem Wissen
4. Besonderheiten multikriterieller Optimierung kennenlernen und die Verfahren entsprechend anpassen können
5. Varianten zur Berücksichtigung von Nebenbedingungen kennenlernen und bedarfsgerecht anwenden können
6. Aspekte der Parallelisierung, Kennenlernen verschiedener Alternativen für unterschiedliche Rechnerplattformen, Laufzeitabschätzungen durchführen können

Inhalt

Viele Optimierungsprobleme sind zu komplex, um sie optimal lösen zu können. Hier werden immer häufiger stochastische, auf Prinzipien der Natur basierende Heuristiken eingesetzt, wie beispielsweise Evolutionäre Algorithmen, Ameisenalgorithmen oder Simulated Annealing. Sie sind sehr breit einsetzbar und haben sich in der Praxis als sehr wirkungsvoll erwiesen. In der Vorlesung werden solche naturanaloge Optimierungsverfahren vorgestellt, analysiert und miteinander verglichen. Da die Verfahren üblicherweise sehr rechenintensiv sind, wird insbesondere auch auf die Parallelisierbarkeit eingegangen.

Medien

Folien über Powerpoint mit Annotationen auf Graphik-Bildschirm, Zugriff auf Internet-Ressourcen, Aufzeichnung von Vorlesungen

Literatur

F. Glover and M. Laguna. „Tabu Search“ In: Handbook of Applied Optimization, P. M. Pardalos and M. G. C. Resende (Eds.), Oxford University Press, pp. 194-208, 2002. G. Raidl and J. Gottlieb: Empirical Analysis of Locality, Heritability and Heuristic Bias in Evolutionary Algorithms: A Case Study for the Multidimensional Knapsack Problem. Evolutionary Computation, MIT Press, 13(4), pp. 441-475, 2005.

Weiterführende Literatur:

E. L. Aarts and J. K. Lenstra: „Local Search in Combinatorial Optimization“. Wiley, 1997. D. Corne and M. Dorigo and F. Glover: „New Ideas in Optimization“. McGraw-Hill, 1999. C. Reeves: „Modern Heuristic Techniques for Combinatorial Optimization“. McGraw-Hill, 1995. Z. Michalewicz, D. B. Fogel: „How to solve it: Modern Heuristics“. Springer, 1999. E. Bonabeau, M. Dorigo, G. Theraulaz: „Swarm Intelligence“. Oxford University Press, 1999. A. E. Eiben and J. E. Smith: „Introduction to Evolutionary Computing“. Springer, 2003. K. Weicker: „Evolutionäre Algorithmen“. Teubner, 2002. M. Dorigo, T. Stützle: „Ant Colony Optimization“. MIT Press, 2004. K. Deb: „Multi-objective Optimization using Evolutionary Algorithms“, Wiley, 2003.

Lehrveranstaltung: Netze und Punktwolken []

Koordinatoren: Hartmut Prautzsch

Teil folgender Module: Kurven und Flächen (S. 92)[IW4INKUF], Algorithmen der Computergraphik (S. 93)[IW4INACG]

ECTS-Punkte	SWS	Semester	Sprache
3	2	Wintersemester	de

Erfolgskontrolle

Die Erfolgskontrolle wird in der Modulbeschreibung erläutert.

Bedingungen

Keine.

Lernziele

Die Hörer und Hörerinnen der Vorlesung sollen Einblick in ein aktuelles Forschungsgebiet bekommen und mit den für diese Gebiet wichtigen Techniken vertraut werden.

Inhalt

Diskrete, stufige oder stückweise lineare Darstellungen von Flächen und Körpern haben sich dank verschiedener bildgebender Verfahren in den letzten 10 Jahren neben Darstellungen von höherem Grad und höherer Glattheitsordnung etabliert. Tomographen liefern Voxeldarstellungen und Laserscanner dicht nebeneinander liegende Oberflächenpunkte eines Körpers.

In der Vorlesung werden verschiedene Verfahren vorgestellt, mit denen sich aus solchen Voxeldarstellungen und Punktwolken Dreiecksnetze gewinnen lassen, also stetige Flächenbeschreibungen. Darüber hinaus werden Methoden zur Fehlerminimierung, Glättung, Netzminimierung und -optimierung besprochen und wie sich geeignete Parametrisierungen von Flächen finden lassen. Außerdem werden hierarchische Darstellungen vorgestellt und gezeigt, wie sich aus Dreiecksnetzen Aussagen über die Geometrie einer Fläche näherungsweise berechnen lassen.

Medien

Tafel und Folien

Literatur

Weiterführende Literatur:

Die der Vorlesung zugrunde gelegten Arbeiten sind aufgeführt unter

<http://i33www.ira.uka.de/pages/Lehre/Vorlesungen/NetzeUndPunktwolken.html>

Lehrveranstaltung: Netzsicherheit: Architekturen und Protokolle [24601]

Koordinatoren: Marcus Schöller
Teil folgender Module: Wireless Networking (S. 76)[IW4INWN], Networking Labs (S. 77)[IW4INNL], Netzsicherheit - Theorie und Praxis (S. 81)[IW4INNT], Networking (S. 80)[IW4INN]

ECTS-Punkte	SWS	Semester	Sprache
4	2/0	Sommersemester	de

Erfolgskontrolle

Die Erfolgskontrolle wird in der Modulbeschreibung erläutert.

Bedingungen

Keine.

Empfehlungen

Inhalte der Vorlesungen *Einführung in Rechnernetze* [24519] (oder vergleichbarer Vorlesungen) und *Telematik* [24128].

Lernziele

Ziel der Vorlesung ist es, die Studenten mit Grundlagen des Entwurfs sicherer Kommunikationsprotokolle vertraut zu machen und Ihnen Kenntnisse bestehender Sicherheitsprotokolle, wie sie im Internet und in lokalen Netzen verwendet werden, zu vermitteln.

Inhalt

Die Vorlesung „Netzsicherheit: Architekturen und Protokolle“ betrachtet Herausforderungen und Techniken im Design sicherer Kommunikationsprotokolle sowie Themen des Datenschutzes und der Privatsphäre. Komplexe Systeme wie Kerberos werden detailliert betrachtet und ihre Entwurfsentscheidungen in Bezug auf Sicherheitsaspekte herausgestellt. Spezieller Fokus wird auf PKI-Grundlagen, -Infrastrukturen sowie spezifische PKI-Formate gelegt. Ein weiterer Schwerpunkt stellen die verbreiteten Sicherheitsprotokolle IPsec und TLS/SSL sowie Protokolle zum Infrastrukturschutz dar.

Medien

Folien.

Literatur

Roland Bless et al. Sichere Netzwerkkommunikation. Springer-Verlag, Heidelberg, Juni 2005.

Weiterführende Literatur:

- Charlie Kaufman, Radia Perlman und Mike Speciner. Network Security: Private Communication in a Public World. 2nd Edition. Prentice Hall, New Jersey, 2002.
- Carlisle Adams und Steve Lloyd. Understanding PKI. Addison Wesley, 2003
- Rolf Oppliger. Secure Messaging with PGP and S/MIME. Artech House, Norwood, 2001.
- Sheila Frankel. Demystifying the IPsec Puzzle. Artech House, Norwood, 2001.
- Thomas Hardjono und Lakshminath R. Dondeti. Security in Wireless LANs and MANs. Artech House, Norwood, 2005.
- Eric Rescorla. SSL and TLS: Designing and Building Secure Systems. Addison Wesley, Indianapolis, 2000.

Lehrveranstaltung: Netzwerk- und IT-Sicherheitsmanagement [24149]

Koordinatoren: Hannes Hartenstein
Teil folgender Module: Ubiquitous Computing (S. 103)[IW4INAIFB7], Networking Labs (S. 77)[IW4INNL], Netzsicherheit - Theorie und Praxis (S. 81)[IW4INNT], Dynamische IT-Infrastrukturen (S. 88)[IW4INDITI]

ECTS-Punkte	SWS	Semester	Sprache
5	2/1	Wintersemester	de

Erfolgskontrolle

Die Erfolgskontrolle wird in der Modulbeschreibung erläutert.

Bedingungen

Grundkenntnisse im Bereich Rechnernetze, entsprechend den Vorlesungen *Datenbanksysteme* [24516] und *Einführung in Rechnernetze* [24519] bzw. *Vernetzte IT-Infrastrukturen* [24074], sind notwendig.

Lernziele

Ziel der Vorlesung ist es den Studenten die Grundlagen des Netzwerk- und IT-Sicherheitsmanagement zu vermitteln. Es sollen sowohl technische als auch zugrundeliegende Management-Aspekte verdeutlicht werden.

Inhalt

Die Vorlesung befasst sich mit Architekturen, Modellen, Protokollen und Werkzeugen für die Steuerung und Überwachung von heterogenen Rechnernetzen sowie mit Fragen eines sicheren und verlässlichen Betriebs von Netzen. In der Vorlesung werden sowohl technische Lösungen als auch entsprechende Managementkonzepte betrachtet. Im ersten Teil erfolgt eine Einführung in Netzwerkmanagementarchitekturen, wobei die Internet Managementarchitektur auf Basis des SNMP-Protokolls vertieft behandelt wird. Dazu werden auch entsprechende Werkzeuge, Plattformen und betriebliche Umsetzungen eingeführt. Im Anschluss daran erfolgt eine Betrachtung der öffentlichen IP-Netzverwaltung sowie aktueller Trends und der Evolution des Netzwerkmanagements. Im Teilbereich IT-Sicherheitsmanagement wird das Konzept des IT-Sicherheitsprozess anhand des BSI Grundschutzes verdeutlicht.

Weitere Schwerpunkte im Bereich Sicherheitsmanagement bilden das Zugangs- und Identitätsmanagement sowie Firewalls, Intrusion Detection und Prevention. Neben Methoden und Konzepten werden zahlreiche Fallbeispiele aus dem operativen Betrieb des Steinbuch Centre for Computing (SCC) betrachtet, wie zum Beispiel der Aufbau des glasfasergebundenen Backbones KITnet oder das Management der drahtlosen Campus-Netze. Weiterhin wird die Theorie der Vorlesung in der ergänzenden Übung mittels Werkzeugen wie MIB-Browser etc. praxisorientiert vertieft.

Medien

Folien

Literatur

Jochen Dinger, Hannes Hartenstein, Netzwerk- und IT-Sicherheitsmanagement : Eine Einführung, Universitätsverlag Karlsruhe, 2008.

Weiterführende Literatur:

Heinz-Gerd Hegering, Sebastian Abeck, Bernhard Neumair, Integriertes Management vernetzter Systeme - Konzepte, Architekturen und deren betrieblicher Einsatz, dpunkt-Verlag, Heidelberg, 1999.

James F. Kurose, Keith W. Ross, Computer Networking. A Top-Down Approach Featuring the Internet, 3rd ed., Addison-Wesley Longman, Amsterdam, 2004.

Larry L. Peterson, Bruce S. Davie, Computer Networks - A Systems Approach, 3rd ed., Morgan Kaufmann Publishers, 2003.

William Stallings, SNMP, SNMPv2, SNMPv3 and RMON 1 and 2, 3rd ed., Addison-Wesley Professional, 1998.

Claudia Eckert, IT-Sicherheit. Konzepte - Verfahren - Protokolle, 4. Auflage, Oldenbourg, 2006.

Michael E. Whitman, Herbert J. Mattord, Management of Information Security, Course Technology, 2004.

Lehrveranstaltung: Next Generation Internet [24674]

Koordinatoren: Roland Bless
Teil folgender Module: Networking (S. 80)[IW4INNW], Networking Labs (S. 77)[IW4INNL], Future Networking (S. 79)[IW4INFN]

ECTS-Punkte	SWS	Semester	Sprache
4	2/0	Sommersemester	de

Erfolgskontrolle

Die Erfolgskontrolle wird in der Modulbeschreibung erläutert.

Bedingungen

Keine.

Empfehlungen

Inhalte der Vorlesungen *Einführung in Rechnernetze* [24519] (oder vergleichbarer Vorlesungen) und *Telematik* [24128].

Lernziele

Ziel der Vorlesung ist es, aktuelle Entwicklungen im Bereich der Internet-basierten Netze vorzustellen und die entsprechenden fortgeschrittenen Verfahren und Techniken zu vermitteln, die in diesem Rahmen zur Anwendung kommen. Des Weiteren werden architekturelle Prinzipien des heutigen Internets diskutiert und verdeutlicht, welchen neuen Herausforderungen sich die Internet-Architektur zu stellen hat.

Inhalt

Im Mittelpunkt der Vorlesung stehen aktuelle Entwicklungen im Bereich der Internet-basierten Netztechnologien. Zunächst werden architekturelle Prinzipien des heutigen Internets vorgestellt und diskutiert, sowie anschließend motiviert, welche Herausforderungen heute und zukünftig existieren. Methoden zur Unterstützung von Dienstgüte, die Signalisierung von Anforderungen der Dienstgüte sowie IPv6 und Gruppenkommunikationsunterstützung werden besprochen. Der Einsatz der vorgestellten Technologien in IP-basierten Netzen wird diskutiert. Fortgeschrittene Ansätze wie aktive bzw. programmierbare Netze sind ebenso Gegenstand dieser Vorlesung wie neuere Entwicklungen im Bereich der Peer-to-Peer-Netzwerke.

Medien

Folien

Literatur

James F. Kurose, and Keith W. Ross *Computer Networking* 4th edition, Addison-Wesley/Pearson, 2007, ISBN 0-321-49770-8, Chapters 1, 2.6 (P2P), 4 (Network Layer), 75 - 76 (Scheduling, IntServ, DiffServ, RSVP)

Weiterführende Literatur:

Ralf Steinmetz, Klaus Wehrle (Eds) *Peer-to-Peer Systems and Applications* LNCS 3854, Springer 2005

M. Blanchet: *Migrating to IPv6: A Practical Guide to Implementing IPv6 in Mobile and Fixed Network*,

John Wiley & Sons, ISBN 0-471-49892-0, November 2005

Lehrveranstaltung: Nichtlineare Optimierung I [25111]

Koordinatoren: Oliver Stein
Teil folgender Module: Mathematische Optimierung (S. 56)[IW4OR6]

ECTS-Punkte	SWS	Semester	Sprache
4.5	2/1	Sommersemester	de

Erfolgskontrolle

Die Erfolgskontrolle erfolgt in Form einer schriftlichen Prüfung (60min.) (nach §4(2), 1 SPO).

Die Prüfung wird im Vorlesungssemester und dem darauf folgenden Semester angeboten.

Zulassungsvoraussetzung zur schriftlichen Prüfung ist der Erwerb von mindestens 30% der Übungspunkte. Die Prüfungsanmeldung über das Online-Portal für die schriftliche Prüfung gilt somit vorbehaltlich der Erfüllung der Zulassungsvoraussetzung.

Die Erfolgskontrolle kann auch zusammen mit der Erfolgskontrolle zu *Nichtlineare Optimierung II* [25113] erfolgen. In diesem Fall beträgt die Dauer der schriftlichen Prüfung 120 min.

Bei gemeinsamer Erfolgskontrolle über die Vorlesungen *Nichtlineare Optimierung I* [25111] und *Nichtlineare Optimierung II* [25113] wird bei Erwerb von mindestens 60% der Übungspunkte die Note der bestandenen Klausur um ein Drittel eines Notenschrittes angehoben.

Bei gemeinsamer Erfolgskontrolle über die Vorlesungen *Nichtlineare Optimierung I* [25111] und *Nichtlineare Optimierung II* [25113] wird bei Erwerb von mindestens 60% der Rechnerübungspunkte die Note der bestandenen Klausur um ein Drittel eines Notenschrittes angehoben.

Bedingungen

Keine.

Lernziele

Der/die Studierende soll

- mit Grundlagen der nichtlinearen Optimierung vertraut gemacht werden
- in die Lage versetzt werden, moderne Techniken der nichtlinearen Optimierung in der Praxis auswählen, gestalten und einsetzen zu können.

Inhalt

Die Vorlesung behandelt die Minimierung glatter nichtlinearer Funktionen unter nichtlinearen Restriktionen. Für solche Probleme, die in Wirtschafts-, Ingenieur- und Naturwissenschaften sehr häufig auftreten, werden Optimalitätsbedingungen hergeleitet und darauf basierende numerische Lösungsverfahren angegeben. Die Vorlesung ist wie folgt aufgebaut:

- Einführende Beispiele und Terminologie
- Existenzaussagen für optimale Punkte
- Optimalitätsbedingungen erster und zweiter Ordnung für unrestringierte Probleme
- Optimalitätsbedingungen für unrestringierte konvexe Probleme
- Numerische Verfahren für unrestringierte Probleme (Schrittweitensteuerung, Gradientenverfahren, Variable-Metrik-Verfahren, Newton-Verfahren, Quasi-Newton-Verfahren, CG-Verfahren, Trust-Region-Verfahren)

Restringierte Optimierungsprobleme sind der Inhalt von Teil II der Vorlesung.

In der parallel zur Vorlesung angebotenen Rechnerübung haben Sie Gelegenheit, die Programmiersprache MATLAB zu erlernen und einige dieser Verfahren zu implementieren und an praxisnahen Beispielen zu testen.

Literatur

Weiterführende Literatur:

- W. Alt, Nichtlineare Optimierung, Vieweg, 2002
- M.S. Bazaraa, H.D. Sherali, C.M. Shetty, Nonlinear Programming, Wiley, 1993
- H.Th. Jongen, K. Meer, E. Triesch, Optimization Theory, Kluwer, 2004
- J. Nocedal, S. Wright, Numerical Optimization, Springer 2000

Anmerkungen

Teil I und II der Vorlesung werden nacheinander im *selben* Semester gelesen.

Lehrveranstaltung: Nichtlineare Optimierung II [25113]

Koordinatoren: Oliver Stein
Teil folgender Module: Mathematische Optimierung (S. 56)[IW4OR6]

ECTS-Punkte	SWS	Semester	Sprache
4.5	2/1	Sommersemester	de

Erfolgskontrolle

Die Erfolgskontrolle erfolgt in Form einer schriftlichen Prüfung (120min.) (nach §4(2), 1 SPO). Die Prüfung wird im Vorlesungssemester und dem darauf folgenden Semester angeboten. Zulassungsvoraussetzung zur schriftlichen Prüfung ist der Erwerb von mindestens 30% der Übungspunkte. Die Prüfungsanmeldung über das Online-Portal für die schriftliche Prüfung gilt somit vorbehaltlich der Erfüllung der Zulassungsvoraussetzung. Die Erfolgskontrolle kann auch zusammen mit der Erfolgskontrolle zu *Nichtlineare Optimierung I* [25111] erfolgen. In diesem Fall beträgt die Dauer der schriftlichen Prüfung 120 min.
 Bei gemeinsamer Erfolgskontrolle über die Vorlesungen *Nichtlineare Optimierung I* [25111] und *Nichtlineare Optimierung II* [25113] wird bei Erwerb von mindestens 60% der Übungspunkte die Note der bestandenen Klausur um ein Drittel eines Notenschrittes angehoben.
 Bei gemeinsamer Erfolgskontrolle über die Vorlesungen *Nichtlineare Optimierung I* [25111] und *Nichtlineare Optimierung II* [25113] wird bei Erwerb von mindestens 60% der Rechnerübungspunkte die Note der bestandenen Klausur um ein Drittel eines Notenschrittes angehoben.

Bedingungen

Keine.

Lernziele

Der/die Studierende soll

- mit Grundlagen der nichtlinearen Optimierung vertraut gemacht werden
- in die Lage versetzt werden, moderne Techniken der nichtlinearen Optimierung in der Praxis auswählen, gestalten und einsetzen zu können.

Inhalt

Die Vorlesung behandelt die Minimierung glatter nichtlinearer Funktionen unter nichtlinearen Restriktionen. Für solche Probleme, die in Wirtschafts-, Ingenieur- und Naturwissenschaften sehr häufig auftreten, werden Optimalitätsbedingungen hergeleitet und darauf basierende numerische Lösungsverfahren angegeben. Teil I der Vorlesung behandelt unrestringierte Optimierungsprobleme. Teil II der Vorlesung ist wie folgt aufgebaut:

- Topologie und Approximationen erster Ordnung der zulässigen Menge
- Alternativsätze, Optimalitätsbedingungen erster und zweiter Ordnung für restringierte Probleme
- Optimalitätsbedingungen für restringierte konvexe Probleme
- Numerische Verfahren für restringierte Probleme (Strafterm-Verfahren, Multiplikatoren-Verfahren, Barriere-Verfahren, Innere-Punkte-Verfahren, SQP-Verfahren, Quadratische Optimierung)

In der parallel zur Vorlesung angebotenen Rechnerübung haben Sie Gelegenheit, die Programmiersprache MATLAB zu erlernen und einige dieser Verfahren zu implementieren und an praxisnahen Beispielen zu testen.

Literatur

Weiterführende Literatur:

- W. Alt, Nichtlineare Optimierung, Vieweg, 2002
- M.S. Bazaraa, H.D. Sherali, C.M. Shetty, Nonlinear Programming, Wiley, 1993
- H.Th. Jongen, K. Meer, E. Triesch, Optimization Theory, Kluwer, 2004
- J. Nocedal, S. Wright, Numerical Optimization, Springer 2000

Anmerkungen

Teil I und II der Vorlesung werden nacheinander im *selben* Semester gelesen.

Lehrveranstaltung: Öffentliches Medienrecht [24082]

Koordinatoren: Christian Kirchberg
Teil folgender Module: Öffentliches Wirtschaftsrecht (S. 108)[IW4JURA6]

ECTS-Punkte	SWS	Semester	Sprache
3	2	Wintersemester	de

Erfolgskontrolle

Bedingungen

Keine.

Lernziele

Die „neuen Medien“ (online-Dienste bzw. Internet) sind genauso wie die herkömmlichen Medien (Presse, Rundfunk bzw. Fernsehen) in einen öffentlich-rechtlichen Ordnungsrahmen eingespannt, wenn auch mit unterschiedlicher Regelungsdichte sowie mit manifesten Auswirkungen auf die Privatrechtsordnung. Wesentliche Impulse erhält das Medienrecht insbesondere durch das Verfassungsrecht und das Europäische Gemeinschaftsrecht. Die Vorlesung will eine Übersicht über die Gemeinsamkeiten und Unterschiedlichkeiten der aktuellen Medienordnung und über die absehbaren Perspektiven der Kongruenz der Medien vermitteln. Aktuelle Entwicklungen der Tages- und Wirtschaftspolitik, die den Vorlesungsstoff berühren, werden zur Veranschaulichung des Vorlesungsstoffes in die Darstellung integriert. Darüber hinaus die Teilnahme an einschlägigen Gerichtsverhandlungen, insbesondere an einer solchen entweder des Bundesverfassungsgerichts und/oder des Bundesgerichtshofs, geplant.

Inhalt

Die Vorlesung erläutert zunächst die verfassungsrechtlichen Grundlagen der geltenden Medienordnung, also einerseits die entsprechenden Zuständigkeitsverteilungen zwischen Bund und Ländern sowie andererseits die Meinungs- und Informationsfreiheit sowie die Mediengrundrechte des Art. 5 Abs. 1 GG und ihre Einschränkungen durch allgemeine Gesetze, das Zensurverbot und das Gegendarstellungsrecht. Ergänzt wird dieser Grundsatzabschnitt durch die Darstellung der gemeinschaftsrechtlichen Vorgaben der Rundfunk- und Medienordnung. Daran anschließend erfolgt ein Überblick über die Mediengesetze im Einzelnen, also im Bereich des Rundfunks (insbesondere: Rundfunkstaatsvertrag), des Presserechts (Landespressegesetze) und der sog. Telemedien (Telemediengesetz). Daran schließt sich die Darstellung des Jugendschutzes in den Medien nach Maßgabe des Jugendschutzgesetzes einerseits und des Jugendmedienschutz-Staatsvertrages andererseits an.

Literatur

Zum Verständnis der rechtlichen Grundlagen ist eine entsprechende Textsammlung erforderlich, z.B. „Telemediarecht. Telekommunikations- und Multimediarecht“, Beck-Texte im dtv, 7. Aufl. 2007.

Als Einführung und Studienliteratur wird empfohlen: Frank Fechner, Medienrecht, Verlag Mohr Siebek, 8. Aufl. 2007.

Lehrveranstaltung: Operational Risk and Extreme Value Theory [25342]

Koordinatoren: Svetlozar Rachev
Teil folgender Module: Statistical Methods in Risk Management (S. 59)[IW4STAT2]

ECTS-Punkte	SWS	Semester	Sprache
5	2/2	Winter-/Sommersemester	en

Erfolgskontrolle**Bedingungen**

Keine.

Lernziele**Inhalt**

Operational risk is defined as a consequence of critical contingencies most of which are quantitative in nature and many important questions regarding economic capital allocation for operational risk remain open. The existing quantitative models for operational risk (as well as for market and credit risk) make various assumptions about “normality” and practically exclude extreme and rare events. In this course we formalize the theory of operational risk and apply the extreme value theory for the purpose of calculating the economic capital requirement against unexpected operational losses.

Literatur

- Chernobai, A. Rachev, S., Fabozzi, F. Modeling, Analyzing, and Quantifying Operational Risk , John Wiley, Finance, 2006
- P. Embrechts, C. Kluppelberg, T. Mikosch , Modeling Extremal Events , Springer, Berlin 1997
- Marcelo G. Cruz: Modelling, Measuring and Hedging Operational Risk, Wiley, NY, 2001

Lehrveranstaltung: Operations Research im Health Care Management [25495]

Koordinatoren: Stefan Nickel
Teil folgender Module: Operations Research im Supply Chain Management und Health Care Management (S. 54)[IW4OR4]

ECTS-Punkte	SWS	Semester	Sprache
4.5	2/1	Sommersemester	de

Erfolgskontrolle

Die Erfolgskontrolle erfolgt in Form einer 120-minütigen schriftlichen Prüfung (nach §4(2), 1 SPO). Die Prüfung wird im Semester der Vorlesung und dem darauf folgenden Semester angeboten.

Bedingungen

Kenntnisse des Operations Research, wie sie zum Beispiel im Modul *Einführung in das Operations Research* [WI1OR] vermittelt werden, werden vorausgesetzt.

Lernziele

Hauptziel der Vorlesung ist die Vermittlung und Anwendung grundlegender Verfahren des Operations Research im Gesundheitsbereich. Die Studierenden erwerben hiermit die Fähigkeit, quantitative Modelle in der Ablaufplanung und der innerbetrieblichen Logistik (Termin-, Transport-, OP- und Dienstplanung sowie Lagerhaltung und Layoutplanung) im Krankenhausumfeld einzusetzen. Desweiteren werden die Anwendungsmöglichkeiten von Simulationsmodellen im Health Care Bereich sowie Methoden zur Planung ambulanter Pflegedienste vermittelt. Die erlernten Verfahren werden in der parallel zur Vorlesung angebotenen Übung vertieft und anhand von Fallstudien praxisnah illustriert.

Inhalt

Reformen im Gesundheitswesen haben die Krankenhäuser in den letzten Jahren unter ständig steigenden Kosten- und Wettbewerbsdruck gesetzt. Beispielsweise wurde mit der Einführung von diagnosebasierten Fallpauschalen (DRG) das Selbstkostendeckungsprinzip zugunsten einer medizinisch-leistungsgerechten Vergütung abgeschafft, um Anreize für das in der Vergangenheit oftmals fehlende wirtschaftliche Verhalten zu schaffen. Das Gesamtziel ist eine nachhaltige Verbesserung von Qualität, Transparenz und Wirtschaftlichkeit stationärer Krankenhausleistungen, z. B. durch eine Verweildauerverkürzung.

Um dies zu erreichen, ist es notwendig, bestehende Prozesse zu analysieren und bei Bedarf effizienter zu gestalten. Hierfür bietet das Operations Research zahlreiche Methoden, die nicht nur im industriellen Umfeld sondern auch in einem Krankenhaus zu deutlichen Verbesserungen führen können. Eine Besonderheit liegt jedoch darin, dass der Fokus nicht nur auf die Wirtschaftlichkeit gelegt werden darf, sondern dass auch die Berücksichtigung von Behandlungsqualität und Patientenzufriedenheit unerlässlich sind.

Neben den Krankenhäusern liegt ein weiterer Vorlesungsschwerpunkt auf der Planung ambulanter Pflegedienste. Aufgrund des demographischen Wandels benötigen zunehmend mehr ältere Menschen Unterstützung in der Pflege, um weiterhin in der eigenen Wohnung leben zu können. Für die Pflegekräfte müssen somit Dienstpläne aufgestellt werden, der angibt zu welchem Zeitpunkt welcher Patient besucht wird. Ziele hierbei sind z. B. möglichst alle Patienten einzuplanen (wird ein Patient von einem ambulanten Pflegedienst abgewiesen bedeutet dies einen entgangenen Gewinn), einen Patienten stets der gleichen Pflegekraft zuzuordnen, die Anzahl an Überstunden sowie die von einer Pflegekraft zurückgelegte Wegstrecke zu minimieren.

Literatur

Weiterführende Literatur:

- Fleßa: Grundzüge der Krankenhausbetriebslehre, Oldenbourg, 2007
- Fleßa: Grundzüge der Krankenhaussteuerung, Oldenbourg, 2008
- Hall: Patient flow: reducing delay in healthcare delivery, Springer, 2006

Anmerkungen

Die Lehrveranstaltung wird voraussichtlich im Wintersemester 2011/12 angeboten. Das für drei Studienjahre im Voraus geplante Lehrangebot kann im Internet nachgelesen werden.

Lehrveranstaltung: Operations Research im Supply Chain Management [n.n.]**Koordinatoren:** Stefan Nickel**Teil folgender Module:** Operations Research im Supply Chain Management und Health Care Management (S. 54)[IW4OR4]

ECTS-Punkte	SWS	Semester	Sprache
4.5	2/1	Sommersemester	de

Erfolgskontrolle

Die Erfolgskontrolle erfolgt in Form einer 120-minütigen schriftlichen Prüfung (nach §4(2), 1 SPO).

Die Prüfung wird im Semester der Vorlesung und dem darauf folgenden Semester angeboten.

Bedingungen

Kenntnisse des Operations Research, wie sie zum Beispiel im Modul *Einführung in das Operations Research* [WI1OR] vermittelt werden, werden vorausgesetzt.

Lernziele**Inhalt****Anmerkungen**

Die Lehrveranstaltung wird voraussichtlich im Sommersemester 2011 angeboten.

Das für drei Studienjahre im Voraus geplante Lehrangebot kann im Internet nachgelesen werden.

Lehrveranstaltung: Optimierung in einer zufälligen Umwelt [25687]

Koordinatoren: Karl-Heinz Waldmann
Teil folgender Module: Stochastische Modellierung und Optimierung (S. 57)[IW4OR7]

ECTS-Punkte	SWS	Semester	Sprache
4.5	2/1/2	Winter-/Sommersemester	de

Erfolgskontrolle

Die Erfolgskontrolle erfolgt in Form einer schriftlichen Prüfung (nach §4(2), 1 SPO). Die Leistung der freiwilligen Rechnerübung kann als Erfolgskontrolle anderer Art (nach §4(2), 3 SPO) zur Verbesserung der Klausurnote um 0.3 herangezogen werden.

Bedingungen

Keine.

Lernziele

Die Studierenden erwerben die Fähigkeit, ihr methodisches Wissen auf aktuelle Problemstellungen anzuwenden; beispielsweise auf die Erfassung und Bewertung operationeller Risiken im Unternehmen im Zusammenhang mit Basel II. Der Themenschwerpunkt wird rechtzeitig vor jedem Kurs angekündigt.

Inhalt

Die Lehrveranstaltung befasst sich mit der quantitativen Analyse ausgewählter Problemstellungen aus den Wirtschafts-, Ingenieur- und Naturwissenschaften. Der Themenschwerpunkt wird rechtzeitig vor jedem Kurs angekündigt.

Medien

Tafel, Folien, Flash-Animationen

Literatur

Skript

Weiterführende Literatur:

problembezogen

Anmerkungen

Die Lehrveranstaltung wird nicht regelmäßig angeboten. Das für zwei Studienjahre im voraus geplante Lehrangebot kann im Internet nachgelesen werden.

Lehrveranstaltung: OR-nahe Modellierung und Analyse realer Probleme (Projekt) [25688]

Koordinatoren: Karl-Heinz Waldmann
Teil folgender Module: Stochastische Modellierung und Optimierung (S. 57)[IW4OR7]

ECTS-Punkte	SWS	Semester	Sprache
4.5	1/0/3	Winter-/Sommersemester	de

Erfolgskontrolle

Präsentation und Dokumentation der Ergebnisse.

Bedingungen

Keine.

Lernziele

Die Studierenden erwerben die Fähigkeit, ihr methodisches Wissen auf reale Problemstellungen anzuwenden und rechnergestützt im Team praxisnahe Lösungen zu erarbeiten, beispielsweise im Gesundheitswesen. Die reale Problemstellung wird rechtzeitig vor jedem Kurs angekündigt.

Inhalt

Die Lehrveranstaltung befasst sich mit der quantitativen Analyse ausgewählter Problemstellungen aus den Wirtschafts-, Ingenieur- und Naturwissenschaften. Der Themenschwerpunkt wird rechtzeitig vor jedem Kurs angekündigt.

Medien

Tafel, Folien, OR-Labor

Literatur

problembezogen

Weiterführende Literatur:

problembezogen

Anmerkungen

Die Lehrveranstaltung wird nicht regelmäßig angeboten. Das für zwei Studienjahre im voraus geplante Lehrangebot kann im Internet nachgelesen werden.

Lehrveranstaltung: Organic Computing [25704]

Koordinatoren: Hartmut Schreck, Sanaz Mostaghim
Teil folgender Module: Ubiquitous Computing (S. 103)[IW4INAIFB7], Advanced Algorithms: Engineering and Applications (S. 69)[IW4INAALGOB], Organic Computing (S. 104)[IW4INAIFB8]

ECTS-Punkte	SWS	Semester	Sprache
5	2/1	Sommersemester	en

Erfolgskontrolle

Die Erfolgskontrolle erfolgt in Form einer schriftlichen Prüfung (Klausur) im Umfang von 1h nach §4, Abs. 2, 1 SPO. Sie findet in der ersten Woche nach Ende der Vorlesungszeit statt. Die Klausur wird ergänzt durch Ausarbeiten von Übungsaufgaben oder durch das Bestehen einer Bonusklausur, deren Inhalt den Themen von Übungsaufgaben entspricht als Erfolgskontrolle anderer Art nach §4, Abs. 2, 3 SPO. Turnus: jedes 2. Semester (Sommersemester). Wiederholungsprüfung: zu jedem ordentlichen Prüfungstermin möglich.

Bedingungen

Keine.

Lernziele

Die Studierenden erwerben die Fähigkeit, Methoden und Konzepte des Organic Computing zu beherrschen und Innovationsfähigkeit bezüglich der eingesetzten Methoden zu demonstrieren.

Dabei zielt diese Veranstaltung auf die Vermittlung von Grundlagen und Methoden des Organic Computing im Kontext ihrer Anwendungsmöglichkeiten in der Praxis ab. Auf der Basis eines grundlegenden Verständnisses der hier vermittelten Konzepte und Methoden sollten die Studierenden in der Lage sein, für im Berufsleben auf sie zukommende Problemstellungen die angemessenen Methoden und Konzepte auszuwählen, bei Bedarf situationsangemessen weiter zu entwickeln und richtig einzusetzen. Die Studierenden sollen in die Lage versetzt werden, Argumente für die gewählte Problemlösung zu finden und zu vertreten.

Inhalt

Angeichts des Zusammenwachsens von Computern und Kommunikation und der fortschreitenden Anreicherung unserer Umwelt mit informationsverarbeitenden Komponenten ist es das Ziel des Organic Computing, die wachsende Komplexität der uns umgebenden Systeme durch Mechanismen der gesteuerten Selbstorganisation zu beherrschen und an den Bedürfnissen der Menschen zu orientieren. Ein „organisches Computersystem“ soll sich entsprechend den gewünschten Anforderungen dynamisch und selbstorganisierend den Umgebungsverhältnissen anpassen, es soll abhängig vom konkreten Anwendungsbedarf selbstorganisierend, -konfigurierend, -optimierend, -heilend, -schützend, -erklärend und umgebungsbewusst (adaptiv, kontextsensitiv) handeln. Diese Vorlesung behandelt wesentliche Konzepte und Verfahren des Organic Computing und beleuchtet die Auswirkungen und das Potential des Organic Computing anhand von Praxisbeispielen.

Medien

Folien über Powerpoint mit Annotationen auf Graphik-Bildschirm, Zugriff auf Applets und Internet-Ressourcen Aufzeichnung von Vorlesungen (Camtasia).

Literatur

- Autonomic Computing: Concepts, Infrastructure and Applications. M. Parashar and S. Hariri (Ed.), CRC Press. December 2006.
- Self-Organization in Biological Systems. S. Camazine, J. Deneubourg, N. R. Franks, J. Sneyd, G. Theraulaz and E. Bonabeau. Princeton University Press, 2003.
- Complex Adaptive Systems: An Introduction. H. G. Schuster, Scator Verlag, 2001.
- Introduction to Evolutionary Computing. A. E. Eiben and J. E. Smith. Natural Computing Series, Springer Verlag, 2003. Swarm Intelligence: From Natural to Artificial Systems. Eric Bonabeau, Marco Dorigo and Guy Theraulaz. Oxford University Press, 1999.
- Control of Complex Systems. K. Astrom, P. Albertos, M. Blanke, A. Isidori and W. Schaufelberger. Springer Verlag, 2001.

Weiterführende Literatur:

- **Adaptive and Self-organising Systems**, Christian Müller-Schloer, Moez Mnif, Emre Cakar, Hartmut Schreck, Urban Richter, June 2007. Preprint. Submitted to ACM Transactions on Autonomous and Adaptive Systems (TAAS)
- **Organic Computing - Addressing Complexity by Controlled Self-organization**, Jürgen Branke, Moez Mnif, Christian Müller-Schloer, Holger Prothmann, Urban Richter, Fabian Rochner, Hartmut Schreck, In Tiziana Margaria, Anna Philippou, and Bernhard Steffen, *Proceedings of ISoLA 2006*, pp. 200-206. Paphos, Cyprus, November 2006.
- Evolutionary Optimization in Dynamic Environments. J. Branke. Kluwer Academic Publishers, 2002.

- Self-star Properties in Complex Information Systems: Conceptual and Practical Foundations (Lecture Notes in Computer Science. O. Babaoglu, M. Jelasity, A. Montresor, C. Fetzer, S. Leonardi, A. van Moorsel and M. van Steen. Springer Verlag, 2005.
- Design and Control of Self-organizing Systems. C. Gershenson. PhD thesis, Vrije Universiteit Brussel, Brussels, Belgium, 2007.
- VDE / ITG / GI - Positionspapier: Organic Computing - Computer- und Systemarchitektur im Jahr 2010. Juli 2003. it - Information Technology, Themenheft Organic Computing, Oldenbourg Verlag. Volume: 47, Issue: 4/2005.

weitere Literatur wird in der Vorlesung bekannt gegeben

Lehrveranstaltung: Organisationsmanagement [25902]

Koordinatoren: Hagen Lindstädt

Teil folgender Module: Strategische Unternehmensführung und Organisation (S. 42)[IW4BWL01]

ECTS-Punkte	SWS	Semester	Sprache
4	2/0	Wintersemester	de

Erfolgskontrolle

Die Erfolgskontrolle erfolgt in Form einer schriftlichen Prüfung (60min.) (nach §4(2), 1 SPO) zu Beginn der vorlesungsfreien Zeit des Semesters.

Die Prüfung wird in jedem Semester angeboten und kann zu jedem ordentlichen Prüfungstermin wiederholt werden.

Bedingungen

Keine.

Lernziele

Die Teilnehmer sollen durch den Kurs in die Lage versetzt werden, Stärken und Schwächen existierender organisationaler Strukturen und Regelungen anhand systematischer Kriterien zu beurteilen. Dabei werden Konzepte und Modelle für die Gestaltung organisationaler Strukturen, die Regulierung organisationaler Prozesse und die Steuerung organisationaler Veränderungen vorgestellt und anhand von Fallstudien diskutiert. Der Kurs ist handlungsorientiert aufgebaut und soll den Studierenden ein realistisches Bild von Möglichkeiten und Grenzen rationaler Gestaltungsansätze vermitteln.

Inhalt

- Grundlagen des Organisationsmanagements
- Management organisationaler Strukturen und Prozesse: Die Wahl der Gestaltungsparameter
- Idealtypische Organisationsstrukturen: Wahl und Wirkung der Parameterkombination
- Management organisationaler Veränderungen

Medien

Folien.

Literatur

- Laux, H.; Liermann, F.: *Grundlagen der Organisation*, Springer. 6. Aufl. Berlin 2005.
- Lindstädt, H.: *Organisation*, in Scholz, C. (Hrsg.): *Vahlens Großes Personalexikon*, Verlag Franz Vahlen. 1. Aufl. München, 2009.
- Schreyögg, G.: *Organisation. Grundlagen moderner Organisationsgestaltung*, Gabler. 4. Aufl. Wiesbaden 2003.

Die relevanten Auszüge und zusätzlichen Quellen werden in der Veranstaltung bekannt gegeben.

Lehrveranstaltung: Organisationstheorie [25904]

Koordinatoren: Hagen Lindstädt
Teil folgender Module: Strategische Unternehmensführung und Organisation (S. 42)[IW4BWLÜO1], Führungsentscheidungen und Organisationstheorie (S. 43)[IW4BWLÜO3]

ECTS-Punkte	SWS	Semester	Sprache
6	2/1	Wintersemester	de

Erfolgskontrolle

Die Erfolgskontrolle erfolgt in Form einer schriftlichen Prüfung (Klausur) nach §4, Abs. 2, 1 SPO.

Bedingungen

Keine.

Lernziele

Die Teilnehmer werden mit größtenteils klassischen Grundzügen von ökonomischer Organisationstheorie und Institutionenökonomik vertraut gemacht. Dies beinhaltet Transaktionskostentheorie und agency-theoretische Ansätze, Modelle für Funktion und Gestaltung organisationaler Informationsverarbeitungs- und Entscheidungssysteme, Verrechnungspreismodelle zur Koordination des innerbetrieblichen Leistungsaustausches, Modelle zu Anreizsystemen und relativen Leistungsturnieren sowie ausgewählte Optimierungsansätze des OR zur Gestaltung organisationaler Strukturen. Die Veranstaltung legt so die Basis für ein tieferes Verständnis der weiterführenden Literatur zu diesem zentralen ökonomischen Gebiet.

Inhalt

- Grundüberlegungen und institutionenökonomische Grundlagen der Organisationstheorie
- Verrechnungspreise und interne Markt-Preis-Beziehungen
- Gestaltung und Koordination ohne Zielkonflikte
- Ökonomische Bewertung von Information
- Organisation bei asymmetrischer Informationsverteilung und Zielkonflikten: Grundzüge der Agency-Theorie

Medien

Folien.

Literatur

- Laux, H.; Liermann, F.: Grundlagen der Organisation, 6. Aufl. Berlin 2005.
- Milgrom, P.; Roberts, J.: Economics, Organization and Management. Prentice Hall, Englewoods Cliffs 1992.

Die relevanten Auszüge und zusätzliche Quellen werden in der Veranstaltung bekannt gegeben.

Lehrveranstaltung: Parallele Algorithmen [24109]

Koordinatoren: Peter Sanders

Teil folgender Module: Advanced Algorithms: Design and Analysis (S. 67)[IW4INAALGOA], Advanced Algorithms: Engineering and Applications (S. 69)[IW4INAALGOB]

ECTS-Punkte	SWS	Semester	Sprache
3	2	Winter-/Sommersemester	de

Erfolgskontrolle

Die Erfolgskontrolle wird in der Modulbeschreibung erläutert.

Bedingungen

Keine.

Empfehlungen

Kenntnisse aus der Vorlesungen wie *Algorithmen I/II* werden empfohlen.

Lernziele

Der/Die Studierende soll

- die in den Grundlagenvorlesungen zur Algorithmentechnik erworbenen Kenntnisse anwenden und vertiefen.
- grundlegende Techniken des parallelen Algorithmenentwurfs erlernen.
- ausgewählte wichtige parallele Algorithmen kennenlernen.

Inhalt

Modelle und ihr Bezug zu realen Maschinen:

- shared memory - PRAM
- Message Passing, BSP
- Schaltkreise

Analyse: Speedup, Effizienz, Skalierbarkeit

Grundlegende Techniken:

- SPMD
- paralleles Teilen-und-Herrschen
- kollektive Kommunikation
- Lastverteilung

Konkrete Algorithmen (Beispiele)

- Kollektive Kommunikation (auch für große Datenmengen): Broadcast, Reduce, Präfixsummen, all-to-all exchange
- Matrizenrechnung
- sortieren
- list ranking
- minimale Spannbäume
- Lastverteilung: Master Worker mit adaptiver Problemgröße, random polling, zufällige Verteilung

Medien

Folien (pdf), wissenschaftliche Aufsätze

Literatur

Weiterführende Literatur:

- Sanders, Worsch. Parallele Programmierung mit MPI – ein Praktikum
- Kumar, Grama, Gupta und Karypis. Introduction to Parallel Computing.
- JáJá. An Introduction to Parallel Algorithms

Anmerkungen

Diese Veranstaltung wird unregelmäßig angeboten.

Lehrveranstaltung: Patentrecht [24574]

Koordinatoren: N.N.
Teil folgender Module: Recht des Geistigen Eigentums (S. 106)[IW4JURA4]

ECTS-Punkte	SWS	Semester	Sprache
3	2/0	Sommersemester	de

Erfolgskontrolle**Bedingungen**

Keine.

Lernziele

Ziel der Vorlesung ist es, den Studenten aufbauend auf der Überblicksvorlesung *Gewerblicher Rechtsschutz und Urheberrecht* vertiefte Kenntnisse auf dem Rechtsgebiet des Patentrechts und des Business mit technischem IP zu verschaffen. Die Studenten sollen die Zusammenhänge zwischen den wirtschaftlichen Hintergründen und den rechtspolitischen Anliegen, auf dem Gebiet des technischen IP, insbesondere auf dem Gebiet der Informations- und Kommunikationstechnik kennen lernen. Sie sollen die Regelungen des nationalen, europäischen und internationalen Patentrechts, des Know-How-Schutzes kennen lernen und auf praktische Sachverhalte anwenden, insbesondere für die Nutzung von technischem IP durch Verträge und Gerichtsverfahren. Der Konflikt zwischen dem Monopolpatent und der Politik der Europäischen Kartellrechtsverwaltung wird mit den Studenten erörtert.

Inhalt

Die Vorlesung befasst sich mit dem Recht und den Gegenständen des technischen IP, insbesondere Erfindungen, Patente, Gebrauchsmuster, Geschmacksmuster, Know-How, den Rechten und Pflichten von Arbeitnehmererfindern als Schöpfern von technischem IP, der Lizenzierung, den Beschränkungen und Ausnahmen der Patentierbarkeit, der Schutzdauer, der Durchsetzung der Rechte und der Verteidigung gegen solche Rechte in Nichtigkeits- und Lösungsverfahren. Gegenstand der Vorlesung ist nicht allein das deutsche, sondern auch das amerikanische und das europäische und das internationale Patentrecht. Die Studenten sollen die Zusammenhänge zwischen den wirtschaftlichen Hintergründen, den rechtspolitischen Anliegen bei technischem IP, insbesondere bei der Informations- und Kommunikationstechnik, und dem rechtlichen Regelungsrahmen erkennen und auf praktische Sachverhalte anwenden, insbesondere für die Nutzung von technischem IP durch Verträge und Gerichtsverfahren. Der Konflikt zwischen dem Monopolpatent und der Politik der Europäischen Kartellrechtsverwaltung wird mit den Studenten erörtert.

Medien

Folien

Literatur

- Schulte, Rainer Patentgesetz Carl Heymanns Verlag, 7. Aufl. 2005 ISBN 3-452-25114-4
- Kraßer, Rudolf, Patentrecht Verlag C.H. Beck, 5. Aufl. 2004 ISBN 3-406-384552

Weiterführende Literatur:

Ergänzende Literatur wird auf den Folien bekannt gegeben.

Lehrveranstaltung: Performance Engineering of Enterprise Software Systems [24636]

Koordinatoren: Ralf Reussner, Samuel Kounev
Teil folgender Module: Software-Methodik (S. 74)[IW4INSWM]

ECTS-Punkte	SWS	Semester	Sprache
3	2	Sommersemester	de

Erfolgskontrolle

Die Erfolgskontrolle wird in der Modulbeschreibung erläutert.

Bedingungen

Keine.

Lernziele

An moderne Softwaresysteme für Unternehmenseinsatz, die auf Technologien wie Java EE oder .NET basieren, werden hohe und immer weiter steigende Anforderungen IN Bezug auf Performance und Skalierbarkeit gestellt. Es gibt dazu zahlreiche Studien, insbesondere in den Bereichen wie eBusiness, Telekommunikation, Gesundheitswesen und Verkehr: sie zeigen, dass das Nichterfüllen von Performance-Anforderungen zu erheblichen finanziellen Verlusten, Kundenabwanderung, Ansehensverlust und sogar zu menschlichen Opfern führen können. Um die Fallgruben zu vermeiden, die zu inadeguater Dienstgüte führen, ist es wichtig, die erwartete Performance abzuschätzen, und die Skalierungsvermögen von Systemen zu analysieren - und zwar in jeder Phase des Lebenszykluses der Software-Systeme. Die Vorgehensweisen, um dies zu bewerkstelligen, sind teil einer Informatik-Disziplin, die sich „Performance Engineering“ nennt. Diese Disziplin setzt sich zum Ziel, die Performance abzuschätzen, die ein System erbringen kann, und erarbeitet Empfehlungen, um ein möglichst optimales Performance-Niveau zu erreichen.

Das Ziel der Vorlesung besteht darin, eine Einführung in die wichtigsten Methoden und Techniken für Performance Engineering im Bereich der Unternehmensanwendungen zu bieten. Die Studenten werden zunächst mit modernen Techniken der Performance-Messungen vertraut gemacht, wie z.B. Plattform-Benchmarking, Profiling von Anwendungen und Lasttests von Systemen. Die verschiedenen Typen der Arbeitslast-Modelle werden diskutiert, wie sie in Studien für Performance-Evaluation verwendet werden. Eine Übersicht aktueller Benchmarks für Geschäftsanwendungen wird ebenso präsentiert. Aufbauend darauf werden aktuelle Methoden für Performance-Modellierung und Performance-Vorhersage vorgestellt, sodass die Studenten die wichtigsten Typen von Performance-Modellen aus der Praxis kennen, mitsamt ihrer Vor- und Nachteile. Schliesslich wird ein Überblick über aktuelle entwurfsorientierte Meta-Modelle im Bereich Performance geboten. Über die gesamte Vorlesung hinweg werden Fallstudien von realen Systemen verwendet, um die diskutierten Konzepte zu veranschaulichen.

Inhalt

Die Vorlesung behandelt die folgenden Themen:

1. Einführung in Performance-Engineering von betrieblichen Softwaresystemen
 - Lebenszyklus eines Systems
 - Grundlegende Konzepte
 - Ansätze zum Performance-Engineering
 - Kapazitätsplanung
2. Performance-Messtechniken
 - Performance-Metriken
 - Durchschnittliche Performance und Variabilität
 - Modellierung der Messfehler
 - Vergleichen von Alternativen basierend auf Messdaten
 - Werkzeuge und Techniken zum Messen der Performanz
 - Experimentelles-Design
3. Benchmarking von betrieblichen Softwaresystemen
 - Methodiken zum Benchmarking
 - Übersicht über populäre Benchmarks
 - Anwendungen von Benchmarks
4. Modellierung zur Performanz-Vorhersage
 - Operationale Analyse

- Charakterisierung des Benutzungsprofils
- Modellierungsmethodiken
- Analysemodelle zur Performanz-Vorhersage
- Entwurfsorientierte Performanz-Metamodelle

5. Fallstudien

Medien

Vorlesungsfolien, Sekundärliteratur

Literatur

1. Daniel A. Menascé, Virgilio A.F. Almeida and Lawrence W. Dowdy, "Performance by Design: Computer Capacity Planning by Example", Prentice Hall, ISBN 0-13-090673-5, 2004.
2. David J. Lilja, "Measuring Computer Performance - A Practitioner's Guide", Cambridge University Press, ISBN 0-521-64105-5, 2000.

Weiterführende Literatur:

[3] Samuel Kounev, "Performance Engineering of Distributed Component-Based Systems - Benchmarking, Modeling and Performance Prediction", Shaker Verlag, ISBN: 3832247130, 2005.

[4] Lizy Kurian John, Lieven Eeckhout, "Performance Evaluation and Benchmarking", CRC Press Inc., ISBN: 0849336228, 2005.

[5] Daniel A. Menascé and Virgilio A.F. Almeida, "Scaling for E-Business: Technologies, Models, Performance, and Capacity Planning", Prentice Hall, ISBN 0-13-086328-9, 2000.

[6] R. K. Jain , "The Art of Computer Systems Performance Analysis : Techniques for Experimental Design, Measurement, Simulation, and Modeling", Wiley (April 1991), ISBN: 0471503363, 1991.

[7] Kishor Trivedi, "Probability and Statistics with Reliability, Queuing, and Computer Science Applications", John Wiley and Sons, ISBN 0-471-33341-7, New York, 2001.

[8] Simonetta Balsamo, Antinisca Di Marco, Paola Inverardi and Marta Simeoni, "Model-Based Performance Prediction in Software Development: A Survey", *IEEE Transactions on Software Engineering*, Vol. 30, No. 5., May 2004.

[9] Samuel Kounev, "Performance Modeling and Evaluation of Distributed Component-Based Systems using Queueing Petri Nets", *IEEE Transactions on Software Engineering*, 32(7):486-502, July 2006.

[10] Samuel Kounev and Christofer Dutz, "QPME - A Performance Modeling Tool Based on Queueing Petri Nets", to appear in ACM SIGMETRICS Performance Evaluation Review (PER), Special Issue on Tools for Computer Performance Modeling and Reliability Analysis, 2008.

[11] Steffen Becker, Heiko Koziolk and Ralf Reussner, "The Palladio Component Model for Model-Driven Performance Prediction", *Journal of Systems and Software*, In Press, Accepted Manuscript, 2008.

Anmerkungen

Die Lehrveranstaltung findet in Deutsch und Englisch statt.

Lehrveranstaltung: Personalisierung und Recommendersysteme [26506]**Koordinatoren:** Andreas Geyer-Schulz**Teil folgender Module:** Advanced CRM (S. 24)[IW4BWLISM1], Business & Service Engineering (S. 27)[IW4BWLISM4]

ECTS-Punkte	SWS	Semester	Sprache
4,5	2/1	Sommersemester	de

Erfolgskontrolle

Die Erfolgskontrolle erfolgt in Form einer schriftlichen Prüfung (Klausur) im Umfang von 1h nach §4, Abs. 2, 1 SPO und durch Ausarbeiten von Übungsaufgaben als Erfolgskontrolle anderer Art nach §4, Abs. 2, 3 SPO.

Die Lehrveranstaltung ist bestanden, wenn in der Klausur 50 der 100 Punkte erreicht wurden. Im Falle der bestandenen Klausur werden die Punkte der Übungsleistung (maximal 12) zu den Punkten der Klausur addiert. Für die Berechnung der Note gilt folgende Skala:

Note	Mindestpunkte
1.0	104
1.3	98
1.7	92
2.0	86
2.3	80
2.7	74
3.0	68
3.3	62
3.7	56
4.0	50
4.7	40
5.0	0

Bemerkung: Für Diplomstudiengänge gilt eine abweichende Regelung.

Bedingungen

Keine.

Lernziele

Der/die Studierende

- kennt die Möglichkeiten der Personalisierung, insbesondere im Bezug auf Internet-basierten Anwendungen,
- beherrscht konkrete Verfahren zur Berechnung von impliziten und expliziten Empfehlungen aus den Bereichen der Statistik, des Data Mining und der Spieltheorie.
- evaluiert Recommender Systeme und vergleicht diese mit anderen Systemen in diesem sehr forschungsnahen Gebiet.

Inhalt

Die Vorlesung gibt zunächst einen Überblick über allgemeine Aspekte und Konzepte der Personalisierung und deren Bedeutung und Möglichkeiten für Dienstleister wie für Kunden. Danach werden verschiedene Kategorien von Empfehlungssystemen vorgestellt, sowohl aus dem Bereich expliziter Empfehlungsdienste wie Rezensionen als auch im Bereich impliziter Dienste, die Empfehlungen basierend auf gesammelten Daten über Produkte und/oder Kunden berechnen. Die Vorlesung gewährt ebenfalls einen detaillierten Einblick in die aktuell in der Abteilung laufende Forschung im Bereich der Recommendersysteme.

Medien

Folien, Aufzeichnung der Vorlesung im Internet.

Literatur

Rakesh Agrawal, Tomasz Imielinski, and Arun Swami. Mining association rules between sets of items in large databases. In Sushil Jajodia Peter Buneman, editor, Proceedings of the ACM SIGMOD International Conference on Management of Data, volume 22, Washington, D.C., USA, Jun 1993. ACM, ACM Press.

Rakesh Agrawal and Ramakrishnan Srikant. Fast algorithms for mining association rules. In Proceedings of the 20th Very Large Databases Conference, Santiago, Chile, pages 487 – 499, Sep 1994.

Asim Ansari, Skander Essegaier, and Rajeev Kohli. Internet recommendation systems. Journal of Marketing Research, 37:363 – 375, Aug 2000.

Christopher Avery, Paul Resnick, and Richard Zweckhauser. The market for evaluations. American Economic Review, 89(3):564 – 584, 1999.

Ibrahim Cingil, Asuman Dogac, and Ayca Azgin. A Broader Approach to Personalization. Communications of the ACM, 43(8):136 – 141, Aug 2000.

- Richard O. Duda, Peter E. Hart, and David G. Stork. *Pattern Classification*. Wiley-Interscience, New York, 2 edition, 2001.
- Andreas Geyer-Schulz, Michael Hahsler, and Maximilian Jahn. A customer purchase incidence model applied to recommender services. In R. Kohavi et al., editor, *Proceedings of the WebKDD 2001 – Mining log data across all customer touchpoints*, volume 2356 of *Lecture Notes in Artificial Intelligence LNAI*, pages 25–47, Berlin, 2002. ACM, Springer-Verlag.
- Jon M. Kleinberg. Authoritative sources in a hyperlinked environment. *JACM*, 46(5):604–632, sep 1999.
- Joseph Konstan, Bradley Miller, David Maltz, Jonathan Herlocker, Lee Gordon, and John Riedl. Grouplens: Applying Collaborative Filtering to Usenet News. *Communications of the ACM*, 40(3):77 – 87, Mar 1997.
- Paul Resnick, Neophytos Iacovou, Peter Bergstrom, and John Riedl. Grouplens: An open architecture for collaborative filtering of netnews. In *Proceedings of the conference on Computer supported cooperative work*, pages 175 – 186. ACM Press, 1994.
- Weiterführende Literatur:**
- Antoinette Alexander. The return of hardware: A necessary evil? *Accounting Technology*, 15(8):46 – 49, Sep 1999.
- Christopher Avery and Richard Zeckhauser. Recommender systems for evaluating computer messages. *Communications of the ACM*, 40(3):88 – 89, Mar 1997.
- Steven Bellman, Gerald Lohse, and Eric Johnson. Predictors of Online Buying Behavior. *Communications of the ACM*, 42(12):32 – 38, Dec 1999.
- Thomas J. Blischok. Every transaction tells a story. *Chain Store Age Executive with Shopping Center Age*, 71(3):50–56, Mar 1995.
- Hans Hermann Bock. *Automatische Klassifikation*. Vandenhoeck und Ruprecht, Göttingen, 1974.
- Andrew S.C. Ehrenberg. *Repeat-Buying: Facts, Theory and Applications*. Charles Griffin & Company Ltd, London, 2 edition, 1988.
- Wolfgang Gaul, Andreas Geyer-Schulz, Michael Hahsler, and Lars Schmidt-Thieme. eMarketing mittels Recommendersystemen. *Marketing ZFP*, 24:47 – 55, 2002.
- Andreas Geyer-Schulz, Michael Hahsler, and Maximilian Jahn. myvu: a next generation recommender system based on observed consumer behavior and interactive evolutionary algorithms. In W. Gaul, O. Opitz, and M. Schader, editors, *Data Analysis – Scientific Modeling and Practical Applications*, volume 18 of *Studies in Classification, Data Analysis and Knowledge Organization*, pages 447 – 457, Heidelberg, Germany, 2000. Springer.
- Andreas Geyer-Schulz, Michael Hahsler, and Maximilian Jahn. Educational and scientific recommender systems: Designing the information channels of the virtual university. *International Journal of Engineering Education*, 17(2):153 – 163, 2001.
- Mark-Edward Grey. *Recommendersysteme auf Basis linearer Regression*, 2004.
- John A. Hartigan. *Clustering Algorithms*. John Wiley and Sons, New York, 1975.
- Kevin Kelly. *New Rules for the New Economy: 10 Radical Strategies for a Connected World*. Viking, 1998.
- Taek-Hun Kim, Young-Suk Ryu, Seok-In Park, and Sung-Bong Yang. An improved recommendation algorithm in collaborative filtering. In K. Bauknecht, A. Min Tjoa, and G. Quirchmayr, editors, *E-Commerce and Web Technologies, Third International Conference, Aix-en-Provence, France*, volume 2455 of *Lecture Notes in Computer Science*, pages 254–261, Berlin, Sep 2002. Springer-Verlag.
- Ron Kohavi, Brij Masand, Myra Spiliopoulou, and Jaideep Srivastava. Web mining. *Data Mining and Knowledge Discovery*, 6:5 – 8, 2002.
- G. S. Maddala. *Introduction to Econometrics*. John Wiley, Chichester, 3 edition, 2001.
- Andreas Mild and Martin Natter. Collaborative filtering or regression models for Internet recommendation systems? *Journal of Targeting, Measurement and Analysis for Marketing*, 10(4):304 – 313, Jan 2002.
- Andreas Mild and Thomas Reutterer. An improved collaborative filtering approach for predicting cross-category purchases based on binary market basket data. *Journal of Retailing & Consumer Services*, 10(3):123–133, may 2003.
- Paul Resnick and Hal R. Varian. Recommender Systems. *Communications of the ACM*, 40(3):56 – 58, Mar 1997.
- Badrul M. Sarwar, Joseph A. Konstan, Al Borchers, Jon Herlocker, Brad Miller, and John Riedl. Using filtering agents to improve prediction quality in the grouplens research collaborative filtering system. In *Proceedings of ACM Conference on Computer-Supported Cooperative Work, Social Filtering, Social Influences*, pages 345 – 354, New York, 1998. ACM Press.
- J. Ben Schafer, Joseph Konstan, and Jon Riedl. Recommender Systems in E-commerce. In *Proceedings of the 1st ACM conference on Electronic commerce*, pages 158 – 166, Denver, Colorado, USA, Nov 1999. ACM.
- Uendra Shardanand and Patti Maes. Social information filtering: Algorithms for automating “word of mouth”. In *Proceedings of ACM SIGCHI*, volume 1 of *Papers: Using the Information of Others*, pages 210 – 217. ACM, 1995.

Lehrveranstaltung: Planspiel Energiewirtschaft [26025]

Koordinatoren: Wolf Fichtner

Teil folgender Module: Energiewirtschaft und Energiemärkte (S. 46)[IW4BWLIIIP4]

ECTS-Punkte	SWS	Semester	Sprache
3	2/0	Wintersemester	de

Erfolgskontrolle

Die Erfolgskontrolle erfolgt in Form einer schriftlichen Prüfung (nach §4 (2), 1 SPO).

Bedingungen

Besuch der Lehrveranstaltung "Einführung in die Energiewirtschaft"

Lernziele

Verständnis für die Marktmechanismen, Preisbildung sowie Investitionsentscheidungen im liberalisierten Strommarkt.

Inhalt

1. Einleitung
2. Akteure und Marktplätze in der Elektrizitätswirtschaft
3. Ausgewählte Planungsaufgaben von Energieversorgungsunternehmen
4. Modellierungsmethoden im Energiebereich
5. Agentenbasierte Simulation: Das PowerACE-Modell
6. Planspiel: Energiewirtschaftliche Simulationen (Strom- und Emissionshandel, Investitionsentscheidungen)

Die Vorlesung gliedert sich in einen theoretischen und einen praktischen Teil. Im theoretischen Teil werden die Grundlagen vermittelt, um im praktischen Teil eigenständig Simulationen durchführen zu können. Der praktische Teil umfasst bspw. die Simulation der Strombörse. Hier übernehmen die Teilnehmer am Planspiel die Rolle eines Stromhändlers am Strommarkt. Sie können basierend auf verschiedenen Informationen (bspw. Strompreisprognose, verfügbare Kraftwerke, Brennstoffpreise, verfügbare Kraftwerke) Gebote für die Strombörse abgeben.

Medien

Medien werden voraussichtlich über die Lernplattform ILIAS bereitgestellt.

Literatur

Weiterführende Literatur:

Möst, D. und Genoese, M. (2009): Market power in the German wholesale electricity market. The Journal of Energy Markets (47–74). Volume 2/Number 2, Summer 2009

Lehrveranstaltung: Portfolio and Asset Liability Management [25357]

Koordinatoren: Svetlozar Rachev

Teil folgender Module: Mathematical and Empirical Finance (S. 58)[IW4STAT1], Statistical Methods in Risk Management (S. 59)[IW4STAT2]

ECTS-Punkte	SWS	Semester	Sprache
5	2/1	Sommersemester	en

Erfolgskontrolle

Die Erfolgskontrolle erfolgt in Form einer schriftlichen Prüfung (Klausur) nach § 4, Abs. 2, 1 SPO und eventuell durch weitere Leistungen als Erfolgskontrolle anderer Art nach § 4, Abs. 2, 3 SPO.

Bedingungen

Keine.

Lernziele

Vorstellung und Vertiefung verschiedener Verfahren aus der Portfolioverwaltung von Finanzinstituten.

Inhalt

Portfoliotheorie: Investmentprinzipien, Markowitz-Portfolioanalyse, Modigliani-Miller Theorems und Arbitragefreiheit, effiziente Märkte, Capital Asset Pricing Model (CAPM), multifaktorielles CAPM, Arbitrage Pricing Theorie (APT), Arbitrage und Hedging, Multifaktormodelle, Equity-Portfoliomanagement, passive Strategien, actives Investing.

Asset Liability Management: Statische Portfolioanalyse für Wertpapierallokation, Erfolgsmesswerte, dynamische multiperioden Modelle, Modelle für die Szenarienerzeugung, Stochastische Programmierung für Wertpapier- und Liability Management, optimale Investmentstrategien, integratives „Asset Liability“-Management.

Medien

Folien, Übungsblätter.

Literatur

Wird in der Vorlesung bekannt gegeben.

Weiterführende Literatur:

Wird in der Vorlesung bekannt gegeben.

Lehrveranstaltung: Praktikum Advanced Telematics [PrakATM]

Koordinatoren: Martina Zitterbart
Teil folgender Module: Networking Labs (S. 77)[IW4INNL]

ECTS-Punkte	SWS	Semester	Sprache
5	2	Winter-/Sommersemester	de

Erfolgskontrolle

Bedingungen

Keine.

Lernziele

Studierende können

- ein bestimmtes Protokoll oder eine Anwendung der Telematik in großer Tiefe verstehen und beherrschen,
- Protokolle oder Anwendungen im Bereich der Rechnernetze in einer gängigen Programmiersprache implementieren,
- in einem vorgegebenen Themengebiet und an einer vorgegebenen Aufgabenstellung zielorientiert, selbständig, aber auch im Team arbeiten.

Inhalt

Das Praktikum behandelt spezifische Themen, die teilweise in der entsprechenden Vorlesung angesprochen wurden und vertieft diese. Ein vorheriger Besuch der jeweiligen Vorlesung ist hilfreich, aber keine Voraussetzung für den Besuch.

Es werden folgende Themenschwerpunkte behandelt:

- Projektpraktikum "Sensornetze"
- Projektpraktikum "Technologien des Future Internets"
- Mobilkommunikation (ab WS 09/10)

Lehrveranstaltung: Praktikum Angewandte Informatik [25070p]

Koordinatoren: Andreas Oberweis, Hartmut Schmeck, Detlef Seese, Rudi Studer, Stefan Tai
Teil folgender Module: Web Data Management (S. 100)[IW4INAIFB4], Intelligente Systeme und Services (S. 101)[IW4INAIFB5], Entwicklung betrieblicher Informationssysteme (S. 105)[IW4INAIFB11], Organic Computing (S. 104)[IW4INAIFB8]

ECTS-Punkte	SWS	Semester	Sprache
4	2	Winter-/Sommersemester	de

Erfolgskontrolle

Die Erfolgskontrolle erfolgt in Form von einer praktischen Arbeit, Vorträgen und einer schriftlichen Ausarbeitung nach §4(2), 3 SPO. Schriftliche Ausarbeitung, Vorträge und praktische Arbeit werden je nach Veranstaltung gewichtet.

Bedingungen

Keine.

Lernziele

Studierende können,

- am Rechner ein vorgegebenes Thema umsetzen und prototypisch implementieren.
- die Ausarbeitung mit minimalem Einarbeitungsaufwand anfertigen und dabei Formatvorgaben berücksichtigen, wie sie von allen Verlagen bei der Veröffentlichung von Dokumenten vorgegeben werden.
- Präsentationen im Rahmen eines wissenschaftlichen Kontextes ausarbeiten. Dazu werden Techniken vorgestellt, die es ihnen ermöglichen, die vorzustellenden Inhalte auditoriumsgerecht aufzuarbeiten und vorzutragen.
- die Ergebnisse des Praktikums in schriftlicher Form derart präsentieren, wie es im Allgemeinen in wissenschaftlichen Publikationen der Fall ist.

Inhalt

Das Praktikum behandelt spezifische Themen, die teilweise in der entsprechenden Vorlesung angesprochen wurden und vertieft diese. Ein vorheriger Besuch der jeweiligen Vorlesung ist hilfreich, aber keine Voraussetzung für den Besuch.

Medien

Folien, Zugriff auf Internet-Ressourcen

Literatur

Literatur wird im jeweiligen Praktikum vorgestellt.

Anmerkungen

Der Titel der Lehrveranstaltung ist als generischer Titel zu verstehen. Der konkrete Titel und die aktuelle Thematik des jeweils angebotenen Seminars inklusive der zu bearbeitenden Themenvorschläge werden vor Semesterbeginn im Internet unter <http://www.aifb.uni-karlsruhe.de/Lehre/> bekannt gegeben.

Lehrveranstaltung: Praktikum aus der Kryptographie [PrakKryp]**Koordinatoren:** Jörn Müller-Quade**Teil folgender Module:** Fortgeschrittene Themen der Kryptographie (S. 63)[IW4INFKRYP]

ECTS-Punkte	SWS	Semester	Sprache
3	4	Winter-/Sommersemester	de

Erfolgskontrolle

Die Erfolgskontrolle wird in der Modulbeschreibung erläutert.

Bedingungen

Keine.

Lernziele

Der/Die Studierende kann

- ein bestimmtes Protokoll oder einen grob vorgegebenen Angriff auf ein kryptographisches System verstehen,
- Protokolle im Bereich Kryptographie in einer gängigen Programmiersprache implementieren,
- Angriffe auf kryptographische Systeme real umsetzen,
- an einer vorgegebenen Aufgabenstellung zielorientiert in kleinen Gruppen arbeiten.

Inhalt

Das Praktikum behandelt verschiedene Gebiete aus der Computersicherheit und Kryptographie, die zunächst theoretisch erarbeitet und dann praktisch implementiert werden. Themen sind z.B.

- historische Verschlüsselungsverfahren
- Kerberos Protokoll
- Hashfunktionen
- Blockchiffren
- effiziente Langzahl-Arithmetik
- ElGamal Verschlüsselung/Signatur

Lehrveranstaltung: Praktikum Automatische Spracherkennung [24298]

Koordinatoren: Alexander Waibel, Stüker
Teil folgender Module: Sprachverarbeitung (S. 91)[IW4INSV]

ECTS-Punkte	SWS	Semester	Sprache
3	2	Wintersemester	de

Erfolgskontrolle

Die Erfolgskontrolle wird in der Modulbeschreibung erläutert.

Ferner erfolgt die Durchführung eines Projekts sowie Präsentation desselbigen als Erfolgskontrolle anderer Art nach § 4 Abs. 2 Nr. 3 SPO. Die Bewertung erfolgt unbenotet mit „bestanden“ / „nicht bestanden“.

Bedingungen

Keine.

Empfehlungen

Der vorherige oder begleitende Besuch der Lehrveranstaltung *Grundlagen der Automatischen Spracherkennung* [24145] ist von Vorteil.

Lernziele

- Der Studierende erfährt exemplarisch am Beispiel des Janus Recognition Toolkits die Umsetzung von Algorithmen aus dem Bereich der automatischen Spracherkennung in ein Programm.
- Der Studierende erlernt die selbstständige Einarbeitung in ein bestehendes Softwaresystem an Hand gegebener Dokumentation und menschlicher Anleitung.
- Der Studierende verbessert seine Fähigkeiten bei der Arbeit in Gruppen und der Durchführung eines Projekts im Team mit selbstständiger Arbeitseinteilung.
- Der Studierende erlernt die Initiierung von Kommunikation mit anderen Gruppen, sowie mit dem Praktikumsleiter.
- Nach Vollendung des Praktikums ist der Studierende vertraut mit dem Umgang des Spracherkennungssystems Janus Recognition Toolkit.
- Das Praktikum vermittelt die notwendigen Schritte zum Entwurf und Einlernen eines Spracherkennungssystems.
- Der Studierende erlernt die Grundfähigkeiten zur Teilnahme und Durchführung einer vergleichenden Evaluation von Spracherkennungssystemen verschiedener Gruppen.

Inhalt

- Mit dem am Institut entworfenen Entwicklungssystem für Spracherkenner "Janus" sollen durch aufeinander aufbauende Übungen Methoden zum Trainieren und Evaluieren eines "State-of-the-art"-Spracherkenners erlernt werden.
- Durch die offene Objektstruktur von Janus ist es möglich, in jede Stufe des Lern- und Erkennungsprozesses Einblick zu gewinnen und so das Verständnis der verwendeten Methoden zu vertiefen.
- Die Studierenden durchlaufen in der ersten Hälfte des Praktikums ein Tutorium zum Erlernen des Janus Recognition Toolkits und der zur Steuerung notwendigen Scriptsprache Tcl/TK.
- In der zweiten Hälfte des Praktikums trainieren die Studierenden in Gruppenarbeit selbstständig ein Spracherkennungssystem für eine Überraschungssprache und nehmen an einer vergleichenden Evaluation unter den anderen Gruppen teil.

Medien

Webbasiertes Tutorium

Literatur

Weiterführende Literatur:

- A. Waibel, K.F. Lee: Readings in Speech Recognition
- F. Jelinek: Statistical Methods of Speech Recognition
- Schukat-Talamazzini: Automatische Spracherkennung

Lehrveranstaltung: Praktikum Data Warehousing und Mining [24874]

Koordinatoren: Klemens Böhm

Teil folgender Module: Data Warehousing und Mining in Theorie und Praxis (S. 86)[IW4INDWMTP]

ECTS-Punkte	SWS	Semester	Sprache
4	2	Sommersemester	de

Erfolgskontrolle

Die Erfolgskontrolle erfolgt in Form einer "Erfolgskontrolle anderer Art" und besteht aus mehreren Teilaufgaben (Projekten, Experimenten, Vorträgen und Berichten, siehe §4, Abs. 2 SPO). Die Veranstaltung wird mit "bestanden" oder "nicht bestanden" bewertet (siehe §9, Abs. 3 SPO). Zum Bestehen des Praktikums müssen alle Teilaufgaben erfolgreich bestanden werden. Im Falle eines Abbruchs des Praktikums nach der ersten Praktikumsitzung wird dieses mit „nicht bestanden“ bewertet.

Bedingungen

Keine.

Lernziele

Im Praktikum soll das in der Vorlesung "Data Warehousing und Mining" erlernte Wissen über Data Warehousing Systeme und Data Mining in die Praxis umgesetzt werden. Dabei sollen die Studierenden gängige Tools kennenlernen und einsetzen. Im Block Data Warehousing sollen die Studierenden mit dem Erstellen von Data Warehouses sowie mit dem Data-Cube-Modell vertraut gemacht werden, im Block Data Mining sollen die Studierenden die üblichen Mining Techniken kennenlernen. Sie werden mit den typischen Problemen konfrontiert und lernen, Lösungen zu entwickeln. Darüber hinaus sollen die Studenten lernen, im Team zusammenzuarbeiten, um die einzelnen Aufgaben erfolgreich zu lösen.

Inhalt

Im Rahmen des Data Mining und Warehousing Praktikums wird das theoretische Wissen aus der Vorlesung Data Warehousing und Mining mit Hilfe gängiger Tools praktisch vertieft. Die Veranstaltung teilt sich in einen Block zum Thema Data Warehousing und einen Block zum Data Mining. Der Block Data Warehousing geht auf die Bereinigung von Daten und auf das Erstellen eines Data Warehouses ein. Im Block Data Mining wird unter Anlehnung an den KDD Prozess ein Anwendungsbeispiel für die Wissensgewinnung in einem Unternehmen durchgespielt. Hierbei werden die verschiedenen Data Mining Verfahren näher beleuchtet. Der Fokus liegt hierbei auf Verfahren zum Clustering, der Klassifikation sowie der Bestimmung von Frequent Itemsets und Association Rules. Arbeiten im Team ist ein weiterer wichtiger Aspekt des Praktikums.

Medien

- Folien.
- Praktikumsunterlagen.

Literatur

Weiterführende Literatur:

- J. Han und M. Kamber: "Data Mining: Concepts and Techniques", Morgan Kaufmann, 2006.
- I. H. Witten und E. Frank: "Data Mining - Practical Machine Learning Tools and Techniques", Morgan Kaufmann, 2005.
- D. Hand, H. Mannila und P. Smyth: "Principles of Data Mining", MIT Press, 2001.
- L. I. Kuncheva: "Combining Pattern Classifiers", Wiley-Interscience, 2004.
- A. Bauer, H. Günzel: "Data Warehouse Systeme – Architektur, Entwicklung, Anwendung", dpunkt.verlag, 2004.

Lehrveranstaltung: Praktikum Geometrisches Modellieren [24884]

Koordinatoren: Hartmut Prautzsch, Dizio!
Teil folgender Module: Algorithmen der Computergraphik (S. 93)[IW4INACG]

ECTS-Punkte	SWS	Semester	Sprache
3	2	Sommersemester	de

Erfolgskontrolle

Die Erfolgskontrolle wird in der Modulbeschreibung erläutert.

Bedingungen

Programmierkenntnisse in C++

Empfehlungen

Es wird empfohlen, gleichzeitig die Vorlesung *Kurven und Flächen im CAD I* zu hören.

Lernziele

Im Praktikum wird die Anwendung einiger CAD-Techniken für die Arbeit mit Freiformkurven und -flächen geübt. Darüber hinaus soll im Team zusammengearbeitet werden, um die Aufgaben des Praktikums zu lösen.

Inhalt

In diesem Praktikum werden klassische Techniken des Kurven- und Flächenentwurfs behandelt, die in zahlreichen CAD-Systemen Anwendung finden. Anhand kleiner Beispielprobleme wird der Stoff aus den Vorlesungen im Bereich der geometrischen Datenverarbeitung erarbeitet. Im Rahmen des Praktikums wird mit einer C++-Klassenbibliothek gearbeitet, die um Methoden und Klassen erweitert werden soll.

Vorkenntnisse aus den Vorlesungen *Kurven und Flächen im CAD* oder *Rationale Splines* oder vergleichbaren Veranstaltungen sind wünschenswert, aber nicht unbedingt erforderlich. Ein Teil der Inhalte des Praktikums ist auch in den CAGD-Applets, siehe <http://i33www.ira.uka.de/applets/>, einem "interaktiven Tutorial zum geometrischen Modellieren", enthalten.

Medien

Praktikumsunterlagen, Folien

Literatur

Weiterführende Literatur:

Prautzsch, Boehm, Paluszny: Bézier and B-Spline Techniques, Springer 2002.

Farin: Curves and Surfaces for CAGD, Fifth Edition, 2002.

de Boor: A practical guide to splines, 2001.

Piegl, Tiller: The NURBS book, 1997

Lehrveranstaltung: Praktikum Modellierung und Simulation von Netzen und verteilten Systemen [24878]

Koordinatoren: Hannes Hartenstein

Teil folgender Module: Networking Labs (S. 77)[IW4INNL], Dynamische IT-Infrastrukturen (S. 88)[IW4INDIT]

ECTS-Punkte	SWS	Semester	Sprache
5	0/2	Sommersemester	de

Erfolgskontrolle

Die Erfolgskontrolle wird in der Modulbeschreibung erläutert.

Bedingungen

Grundkenntnisse im Bereich Rechnernetze, entsprechend den Vorlesungen *Datenbanksysteme* und *Einführung in Rechnernetze* bzw. *Telematik*, sind notwendig.

Die Bedingungen werden in der Modulbeschreibung erläutert.

Lernziele

Die Studenten sollen grundlegende Konzepte der Simulation von Netzen und verteilten Systemen verstehen und anwenden lernen. Im einzelnen sollen die Studenten lernen, Probleme in Netzen und verteilten Systemen, z.B. im Internet und in ubiquitären Netzen, zu formulieren, modellieren und zu analysieren und ihre Erkenntnisse in einem Diskussionspapier zu begründen.

Inhalt

Die Simulation von Netzen und verteilten Systemen ist ein Mittel zur schnellen und kostengünstigen Untersuchung und Bewertung von Protokollen und ist somit ein wichtiges Werkzeug in der Forschung im Bereich Netze und verteilte Systeme. Während analytische Betrachtungen häufig mit der Komplexität der Szenarien und Feldversuche mit einem hohen Hardware-Aufwand und den damit verbundenen Kosten zu kämpfen haben, kann durch Simulation der Parameterraum hinsichtlich Netztopologien, Kommunikationsmustern und Abhängigkeiten zu anderen Protokollen effizient erforscht werden. Simulationsergebnisse sind allerdings nur dann relevant, wenn eine sorgfältige Modellierung, Simulationsdurchführung und -auswertung vorgenommen wurde.

Das Praktikum vermittelt den Studenten praktische Erfahrungen im Umgang mit den in der Vorlesung vorgestellten Konzepten, Werkzeugen und Simulatoren.

Im einzelnen werden folgende Themen behandelt:

- Einführung in die Simulation von Netzen und verteilten Systemen im allgemeinen
- Praktische Erfahrung im Umgang mit Simulatoren gemäß dem aktuellen Stand der Technik, insbesondere ns-3, OMNeT++ und OPNET
- Simulation drahtgebundener und drahtloser Netze
- Verteilte Simulationen
- Agentenbasierte Simulationen
- Wie man seinen eigenen Simulator baut: Algorithmen und ihre Qualität

Medien

Folien, Aufgaben, Codefragmente

Literatur

Averill Law, W. David Kelton, *Simulation Modeling and Analysis*, 4th ed., McGraw-Hill, 2006.

Anmerkungen

Die Veranstaltung wurde bis zum WS 09/10 unter dem Titel *Praktikum Simulation von Rechnernetzen* angeboten.

Lehrveranstaltung: Praktikum Ubiquitous Computing [24146p]

Koordinatoren: Hartmut Schmeck
Teil folgender Module: Ubiquitous Computing (S. 103)[IW4INAIFB7]

ECTS-Punkte	SWS	Semester	Sprache
4	2/0	Winter-/Sommersemester	de

Erfolgskontrolle

Die Erfolgskontrolle andere Art (nach §4(2), 3 SPO) setzt sich zusammen aus

- Praktische Tätigkeit
- Präsentation der Ergebnisse
- Schriftliche Ausarbeitung
- Mitarbeit und Diskussion

Bedingungen

Keine.

Lernziele**Inhalt**

Lehrveranstaltung: Praktikum Verteilte Datenhaltung [praktvd]

Koordinatoren: Klemens Böhm
Teil folgender Module: Datenbanktechnologie in Theorie und Praxis (S. 87)[IW4INDBTP]

ECTS-Punkte	SWS	Semester	Sprache
4	2	Wintersemester	de

Erfolgskontrolle

Die Erfolgskontrolle erfolgt in Form einer "Erfolgskontrolle anderer Art" und besteht aus mehreren Teilaufgaben (Projekten, Experimenten, Vorträgen und Berichten, siehe § 4 Abs. 2 Nr. 3 SPO). Die Veranstaltung wird mit "bestanden" oder "nicht bestanden" bewertet (siehe § 9 Abs. 3 SPO). Zum Bestehen des Praktikums müssen alle Teilaufgaben erfolgreich bestanden werden. Im Falle eines Abbruchs des Praktikums nach der ersten Praktikumsitzung wird dieses mit „nicht bestanden“ bewertet.

Bedingungen

Datenbankkenntnisse, z.B. aus der Vorlesung *Datenbanksysteme* und *Einführung in Rechnernetze*, sowie grundlegende Kenntnisse in der Programmierung mit Java.

Lernziele

Im Laufe dieser Lehrveranstaltung sollen die Studierenden

1. ausgewählte Inhalte der Vorlesung "Verteilte Datenhaltung" im Kontext von Sensornetzen vertiefen,
2. Erfahrungen in der Programmierung von Sensorknoten erlangen,
3. eigenständig eine Lösung zu einem gegebenen Problem aus dem Forschungsbereich "Anfrageverarbeitung in Sensornetzen" entwickeln und
4. Entwicklung und Programmierung in einem Team erfahren sowie mit der Nutzung der dafür notwendigen Tools vertraut werden.

Inhalt

In Zeiten von räumlich stark verteilter Datenerhebung, von Informationsbeschaffung über das Internet und erhöhten Anforderungen an die Robustheit von Datenbanksystemen ist die verteilte Speicherung und Verarbeitung von Daten unumgänglich. Dieser Entwicklung tragen Erweiterungen von Standard-Datenbanktechnologie zur verteilten Datenhaltung Rechnung. Sie sind aber nur in bestimmten Szenarien einsetzbar, und ihr Funktionsumfang ist manchmal nicht ausreichend. Das Praktikum bietet einen breiten Einstieg in Technologien und Ansätze, die die neuen Anforderungen an verteilte Informationssysteme besser erfüllen. Zum einen wird dabei ein breiter Einblick in die Thematik geboten. Zum anderen wird den Teilnehmern an Hand aktueller Forschungsthemen sowohl theoretisch, als auch praktisch durch Nutzung verschiedener verteilter Systeme ein tieferer Einblick in ausgewählte Themen der Forschung geboten: Im ersten Block des Praktikums wird zunächst eine praktische Einführung in die Erstellung komplexer Datenbankschemata für die verteilte Speicherung von Daten gegeben. Darauf aufbauend werden Sie mit Hilfe von SQL komplexe Informationsbedürfnisse in Anwendungen befriedigen, die eine verteilte Datenhaltung notwendig machen. Der zweite Teil des Praktikums beschäftigt sich mit Datenhaltung in Sensornetzen. Hier sind Erweiterungen von Standard-DBMS aus unterschiedlichen Gründen nicht verfügbar. Nach einführenden Aufgaben zum Thema Anfrageverarbeitung in Sensornetzen werden Sie eine aktuelle spezielle Aufgabenstellung als Gruppe zu bearbeiten. Für die Entwicklung dieser Lösung stehen Sun SPOT Sensorknoten (www.sunspotworld.com) zur Verfügung.

Medien

- Folien.
- Praktikumsunterlagen.

Literatur

Es wird auf die Literaturangaben der Vorlesung "Verteilte Datenhaltung" verwiesen.

Weiterführende Literatur:

Es wird auf die Literaturangaben der Vorlesung "Verteilte Datenhaltung" verwiesen.

Anmerkungen

Veranstaltung wird im WS 10/11 nicht angeboten.

Lehrveranstaltung: Praktikum Web Engineering [24880/24291]

Koordinatoren: Wilfried Juling, Martin Nußbaumer, Matthias Keller, Frederic Majer
Teil folgender Module: Praxis des Web Engineering (S. 75)[IW4INPWE]

ECTS-Punkte	SWS	Semester	Sprache
5	2/0	Winter-/Sommersemester	de

Erfolgskontrolle

Die Erfolgskontrolle wird in der Modulbeschreibung erläutert.

Bedingungen

Die Lehrveranstaltung Web Engineering (LV-Nr. 24124) muss geprüft werden.

Empfehlungen

HTML-Kenntnisse werden vorausgesetzt, ferner werden elementare Programmierkenntnisse (z. B. Java, C++/C oder C#, etc.) erwartet.

Lernziele

Das Praktikum orientiert sich an der Vorlesung Web Engineering. In den Aufgaben wird zunächst ein grundlegendes Verständnis von Server- und Client-seitigen Technologien und ihrem Zusammenspiel entwickelt, wobei entsprechend der Vorlesung die Aspekte Daten, Interaktion, Navigation, Präsentation, Kommunikation und Verarbeitung behandelt werden.

In der zweiten Hälfte des Praktikums wird ein großes Projekt bearbeitet, um den gesamten Lebenszyklus und Projektprozess zu vertiefen. Hierbei wird, wie auch in vielen Aufgaben, in Teams gearbeitet.

Inhalt

Das Praktikum gliedert sich in zwei Teile auf. In der ersten Hälfte werden grundlegende Technologien und Methoden des Web Engineering vorgestellt. Dazu zählen neben klassisch deklarativen Sprachansätze wie (X)HTML/CSS und XML/XSL auch komponentenorientierte Ansätze und Frameworks. Einen weiteren Themenschwerpunkt bilden Web Services als eines der grundlegenden Mittel zur Realisierung dienstorientierter Anwendungen.

Die zweite Hälfte setzt sich mit Fragestellungen der Systematisierung und Disziplinierung bei der Verwendung der erlernten Technologien in einem Softwareprojekt auseinander.

Medien

Folien, Webseiten.

Lehrveranstaltung: Praktikum Web Services [25820]

Koordinatoren: Stefan Tai, Rudi Studer, Gerhard Satzger, Christian Zirpins
Teil folgender Module: Web Service Engineering (S. 99)[IW4INAIFB3], Cloud Computing (S. 98)[IW4INAIFB2], Service Technology (S. 97)[IW4INAIFB1]

ECTS-Punkte	SWS	Semester	Sprache
4	2	Wintersemester	de

Erfolgskontrolle

Die Erfolgskontrolle erfolgt als Erfolgskontrolle anderer Art nach §4, Abs. 2, 3 SPO, im Regelfall durch einen Vortrag, eine schriftliche Ausarbeitung (Seminararbeit) und ein Projekt. Die Seminarnote entspricht dabei der Benotung der schriftlichen Leistung, kann aber durch die Präsentationsleistung um bis zu zwei Notenstufen gesenkt bzw. angehoben werden.

Bedingungen

Die Vorlesungen *Service Oriented Computing 1* oder *Web Service Engineering* werden empfohlen.

Lernziele

Die Studentinnen und Studenten sollen technische Fachkenntnisse zur Anwendung Service-orientierter Plattformen und Werkzeuge erwerben. Damit sollen sie in die Lage versetzt werden praktische Lösungen für konkrete Problemstellungen bei der Konstruktion Service-orientierter IT-Infrastrukturen für die Erbringung elektronischer Dienstleistungen im Internet zu erarbeiten.

Inhalt

Das „Praktikum Web Services“ (PWS) bietet einen praktischen Einstieg in grundlegende Web Service Techniken und deren Anwendung zur Unterstützung innovativer Service Value Networks im Internet. Dazu werden anhand konkreter Anwendungsbeispiele für Web-basierte Dienstleistungsnetzwerke Lösungen für spezifische Aspekte Service-orientierter IT-Infrastrukturen entwickelt. Dies beinhaltet den kompletten Entwicklungslebenszyklus eines komplexen Software-Projekts und dessen Implementierung in kleinen Projektteams.

Literatur

Zur Einführung sind folgende Bücher empfehlenswert:

- M. P. Papazoglou. *Web Services: Principles and Technology*. Pearson, 2007.
 - G. Alonso, F. Casati, H. Kuno, and V. Machira ju. *Web Services - Concepts, Architectures and Applications*. Springer, 2004.
- Spezielle Literatur wird in der Veranstaltung bekannt gegeben.

Lehrveranstaltung: Praktikum Web-Technologien [24304/24873]

Koordinatoren: Sebastian Abeck, Gebhart, Hoyer, Link, Pansa
Teil folgender Module: Web-Anwendungen und Web-Technologien (S. 71)[IW4INWAWT]

ECTS-Punkte	SWS	Semester	Sprache
5	2/0	Winter-/Sommersemester	de

Erfolgskontrolle

Die Erfolgskontrolle erfolgt durch Dokumentation der Aufgaben und Ergebnisse des Praktikums sowie Zwischen- und Abschlusspräsentationen als Erfolgskontrolle anderer Art nach §4, Abs. 2, 3 der SPO.

Bedingungen

Teilnahme an der Vorlesung *Advanced Web Applications* [24153/24604].

Lernziele

Die in einer realen Projektumgebung eingesetzten Web-Technologien werden durchdrungen.
 Die Aufgabenstellung des Praktikums wird verstanden und kann in eigenen Worten formuliert werden.
 Die Web-Technologien können zur Lösung der Aufgabe angewendet werden.
 Die erzielten Ergebnisse können klar und verständlich dokumentiert und präsentiert werden.

Inhalt

Der Praktikant wird in eines der in der Forschungsgruppe laufenden Projektteams integriert und erhält eine klar umgrenzte Aufgabe, in der er/sie einen Teil einer fortgeschrittenen Web-Anwendung mittels aktueller Web-Technologien zu erstellen hat. Beispiele für solche Aufgabenstellungen sind:

- Einsatz von Portaltechnologien zur Erstellung der Benutzerschnittstelle einer Web-Anwendung
- Entwurf und Implementierung von Webservices unter Nutzung des Java-Rahmenwerks
- Erweiterung einer Zugriffskontrolle auf eine dienstorientierte Web-Anwendung unter Nutzung einer bestehenden Identitätsmanagementlösung

Medien

Vorlagen zur effizienten Ergebnisdokumentation (z.B. Projektdokumente, Präsentationsmaterial)

Literatur

- Anleitung der Forschungsgruppe zur Durchführung von Arbeiten im Projektteam
- Vorlesungsskript „Advanced Web Applications“

Weiterführende Literatur:

Literaturbestand des jeweiligen Projektteams

Lehrveranstaltung: Praktikum zu Algorithmentechnik [24079p]

Koordinatoren: Peter Sanders, Dorothea Wagner, Marcus Krug
Teil folgender Module: Advanced Algorithms: Engineering and Applications (S. 69)[IW4INAALGOB], Advanced Algorithms: Design and Analysis (S. 67)[IW4INAALGOA]

ECTS-Punkte	SWS	Semester	Sprache
5	4	Winter-/Sommersemester	de

Erfolgskontrolle

Die Erfolgskontrolle erfolgt in Form einer mündlichen Prüfung nach § 4 Abs. 2 Nr. 2 SPO. Die Leistungskontrolle erfolgt dabei kontinuierlich für die einzelnen Projekte sowie durch eine Abschlusspräsentation.

Bedingungen

Keine.

Empfehlungen

Kenntnisse aus der Vorlesung *Algorithmen II* werden empfohlen.

Lernziele

Der/die Studierende

- wendet das in den Grundlagenmodulen zur Algorithmentechnik erlernte Wissen praktisch an,
- implementiert anhand von vorgegebenen Themen der Algorithmik (z.B. Flussalgorithmen, kürzeste-Wege Probleme und auch Clusteringstechniken) algorithmische Probleme eigenständig und in effizienter Weise,
- entwickelt bei der Lösung der vorgegebenen Probleme in kleinen Gruppen, die Fähigkeit in einem Team ergebnisorientiert zu agieren, das eigene Handeln selbstkritisch zu bewerten und steigert die eigene Kommunikationskompetenz.

Inhalt

In dem Praktikum *Algorithmentechnik* werden verschiedene Themen aus der Algorithmik vorgegeben, die in kleinen Gruppen von Studenten selbstständig implementiert werden sollen. Hierbei liegt ein Hauptaugenmerk auf objektorientierter Programmierung mit Java oder C++, aber auch Lösungsansätze aus dem Bereich der Linearen Programmierung.

Lehrveranstaltung: Praxis der Multikern-Programmierung: Werkzeuge, Modelle, Sprachen [24293/24649]

Koordinatoren: Victor Pankrätius

Teil folgender Module: Software-Systeme (S. 73)[IW4INSWS], Parallelverarbeitung (S. 95)[IW4INPV]

ECTS-Punkte	SWS	Semester	Sprache
6	4	Winter-/Sommersemester	de

Erfolgskontrolle

Die Erfolgskontrolle erfolgt in Form einer Erfolgskontrolle anderer Art nach § 4 Abs. 2 Nr. 3 SPO und besteht aus mehreren Teilaufgaben. Die Leistungsbewertung erfolgt anhand von Übungsblättern, Ergebnissen aus einem Programmierprojekt, einer Abschlusspräsentation und einem Abschlussbericht.

Bedingungen

Diese Lehrveranstaltung kann **nicht** im Studiengang Informationswirtschaft gewählt werden.

Lernziele

Grundlegende Methoden der Softwaretechnik für parallele Systeme verstehen und anwenden können, wie z.B. Entwurfsmuster für parallele Programme, Programmiertechniken, Fehlerfindungsmethoden und -Werkzeuge.

Inhalt

Multikern-Prozessoren mit mehreren Rechenkernen auf einem Chip werden zum üblichen Standard. Diese Vorlesung fokussiert auf die Vermittlung praktischer Fähigkeiten der Softwareentwicklung für parallele Systeme. Ausgewählte Prinzipien aus den Bereichen Programmiermodelle und -Sprachen, Entwurfsmuster sowie Fehlerfindung werden exemplarisch und ausführlich diskutiert. Das vermittelte Wissen wird anhand von praktischen Übungen und Fallstudien intensiv vertieft.

Medien

Vorlesungsfolien

Literatur

Wird in der Vorlesung angegeben.

Weiterführende Literatur:

Wird in der Vorlesung angegeben.

Lehrveranstaltung: Praxis der Unternehmensberatung [PUB]

Koordinatoren: Klemens Böhm, Dürr
Teil folgender Module: Innovative Konzepte des Daten- und Informationsmanagements (S. 84)[IW4INIKDI]

ECTS-Punkte	SWS	Semester	Sprache
1	2	Winter-/Sommersemester	de

Erfolgskontrolle

Die Erfolgskontrolle erfolgt in Form einer "Erfolgskontrolle anderer Art" und besteht aus mehreren Teilaufgaben (§ 4 Abs. 2 Nr. 3 SPO). Dazu gehören Vorträge, Marktstudien, Projekte, Fallstudien und Berichte.

Die Veranstaltung wird mit "bestanden" oder "nicht bestanden" bewertet. Zum Bestehen der Veranstaltung müssen alle Teilaufgaben erfolgreich bestanden werden.

Bedingungen

Keine.

Lernziele

Am Ende der Lehrveranstaltung sollen die Teilnehmer

- Wissen und Verständnis für den Ablauf des Prozesses der Allgemeinen Unternehmensberatung entwickelt haben,
- Wissen und Verständnis für die Funktions-spezifische DV-Beratung entwickelt haben,
- einen Überblick über Beratungsunternehmen bekommen haben,
- konkrete Beispiele der Unternehmensberatung kennen,
- erfahren haben, wie effektive Arbeit im Team funktioniert, sowie
- einen Einblick in das berufliche Tätigkeitsfeld "Beratung" bekommen haben.

Inhalt

Der Markt für Beratungsleistungen wächst jährlich um 20% und ist damit eine der führenden Wachstumsbranchen und Arbeitsfelder der Zukunft. Dieser Trend wird insbesondere durch die Informatik vorangetrieben. Dort verschiebt die Verbreitung von Standardsoftware den Schwerpunkt des zukünftigen Arbeitsfeldes von der Entwicklung vermehrt in den Bereich der Beratung. Beratungsleistungen sind dabei i.a. sehr breit definiert und reichen von der reinen DV-bezogenen Beratung (z.B. SAP Einführung) bis hin zur strategischen Unternehmensberatung (Strategie, Organisation etc.). Entgegen verbreiteter Vorurteile sind hierfür BWL-Kenntnisse nicht zwingend. Dies eröffnet gerade für Studenten der Informatik den Einstieg in ein abwechslungsreiches und spannendes Arbeitsfeld mit herausragenden Entwicklungsperspektiven.

In der Vorlesung werden thematisch die Bereiche Allgemeine Unternehmensberatung und Funktions-spezifische Beratung (am Beispiel der DV-Beratung) behandelt. Die Struktur der Vorlesung orientiert sich dabei an den Phasen eines Beratungsprojekts:

- Diagnose: Der Berater als analytischer Problemlöser.
- Strategische Neuausrichtung/Neugestaltung der Kernprozesse: Optimierung/Neugestaltung wesentlicher Unternehmensfunktionen zur Lösung des diagnostizierten Problems in gemeinschaftlicher Arbeit mit dem Klienten.
- Umsetzung: Verankerung der Maßnahmen in der Klientenorganisation zur Sicherstellung der Implementierung.

Thematische Schwerpunkte der Vorlesung sind:

- Elementare Problemlösung: Problemdefinition, Strukturierung von Problemen und Fokussierung durch Anwendung von Werkzeugen (z.B. Logik- und Hypothesenbäume), Kreativitätstechniken, Lösungssysteme etc.
- Effektive Gewinnung von Informationen: Zugriff auf Informationsquellen, Interviewtechniken etc.
- Effektive Kommunikation von Erkenntnissen/Empfehlungen: Kommunikationsanalyse/-planung (Medien, Zuhörerschaft, Formate), Kommunikationsstile (z.B. Top-down vs. Bottom-up), Sonderthemen (z.B. Darstellung komplexer Informationen) etc.
- Effizientes Arbeiten im Team: Hilfsmittel zur Optimierung effizienter Arbeit, Zusammenarbeit mit Klienten, intellektuelle und Prozess-Führerschaft im Team etc.

Medien

Folien, Fallstudien.

Anmerkungen

Die Plätze sind begrenzt und die Anmeldung findet durch das Sekretariat Prof. Böhm statt.

Die Veranstaltung findet planmäßig alle drei Semester statt. Das nächste mal im Wintersemester 2009/2010.

Lehrveranstaltung: Praxis des Lösungsvertriebs [PLV]

Koordinatoren: Klemens Böhm, Hellriegel
Teil folgender Module: Innovative Konzepte des Daten- und Informationsmanagements (S. 84)[IW4INIKDI]

ECTS-Punkte	SWS	Semester	Sprache
1	2	Sommersemester	de

Erfolgskontrolle

Die Erfolgskontrolle erfolgt in Form einer "Erfolgskontrolle anderer Art" und besteht aus mehreren Teilaufgaben (s. § 4 Abs. 2 Nr. 3 SPO). Dazu gehören Gruppenarbeit und Rollenspiel, wobei die Teilnehmer wiederkehrend Ausarbeitungen anfertigen und vortragen müssen und teilweise auch Rollen spielen, wie z.B. Account Manager, Vertriebsleiter und Projekt Manager. Die Veranstaltung wird mit "bestanden" oder "nicht bestanden" bewertet. Zum Bestehen der Veranstaltung müssen alle Teilaufgaben erfolgreich bestanden werden.

Bedingungen

Keine.

Lernziele

Am Ende der Lehrveranstaltung sollen die Teilnehmer

1. Wissen und Verständnis für den Lösungs-Vertriebsprozess entwickelt haben,
2. Wissen und Verständnis für typische Rollen und Aufgaben erworben haben und
3. Praxis- und Anwendungsbezug durch die Bearbeitung einer ausführlichen Fallstudie und Rollenspiele gewonnen haben.

Inhalt

Eine der Schlüsselqualifikationen für alle kundennahen Aktivitäten in Lösungsgeschäften stellt nicht nur für Vertriebsmitarbeiter sondern auch für kundennah arbeitende Berater, Projektleiter und Entwickler das Verständnis und Grundfähigkeiten des Lösungsvertriebs dar.

Nach einem kurzen Überblick über unterschiedliche Geschäftsarten und den daraus resultierenden Anforderungen an Marketing und Vertrieb im Allgemeinen wird speziell der Lösungsvertriebsprozess behandelt.

Die Themenblöcke sind wie folgt gegliedert:

1. Den Markt verstehen: welche Informationen über Kunden- und Anbietermärkte sollten eingeholt werden und wo finde ich diese Informationen.
2. Den Kunden kennen: was über den Kunden und wen beim Kunden sollte die Anbieterseite kennen – bis hin zur Frage, mit welchen "Typen" hat man es zu tun.
3. Den Vertriebsprozess planen: Verkaufen ist ein Prozess mit Phasen, Meilensteinen und präzise beschreibbaren Zwischen-Ergebnissen.
4. Das Vertriebsteam gestalten: Lösungen werden von Teams bestehend aus unterschiedlich spezialisierten „Spielern“ erarbeitet und verkauft – wie spielt man dieses Spiel?
5. Die Lösung positionieren: natürlich ist auch eine wettbewerbsfähige Lösung, technisch wie kommerziell, zu erarbeiten.
6. Den Vertrag schließen: worauf es ganz zum Schluss ankommt: die letzte Überzeugungsarbeit.

Auf Basis einer aus der Realität stammenden Fallstudie haben die Studierenden die Gelegenheit in Gruppenarbeiten und Rollenspielen das Gehörte zu reflektieren und zu üben und so ersten Realitätsbezug herzustellen. Angereichert wird der Stoff durch viele Beispiele aus der Praxis.

Medien

Präsentation, Fallstudien- und Gruppenarbeitsmaterial.

Literatur

Weiterführende Literatur:

Reiner Czichos: Creaktives Account-Management.

Anmerkungen

Die Plätze sind begrenzt und die Anmeldung findet durch das Sekretariat Prof. Böhm statt.

Die Veranstaltung findet planmäßig alle drei Semester statt. Das nächste mal voraussichtlich im Wintersemester 2010/2011.

Lehrveranstaltung: Praxis-Seminar: Health Care Management (mit Fallstudien) [25498]

Koordinatoren: Stefan Nickel
Teil folgender Module: Operations Research im Supply Chain Management und Health Care Management (S. 54)[IW4OR4]

ECTS-Punkte	SWS	Semester	Sprache
7	2/1/2	Winter-/Sommersemester	de

Erfolgskontrolle

Die Erfolgskontrolle erfolgt in Form einer zu bearbeitenden Fallstudie und einer zu erstellenden Seminararbeit (nach §4(2), 1 SPO).

Bedingungen

Kenntnisse des Operations Research, wie sie zum Beispiel im Modul *Einführung in das Operations Research* [WI1OR] vermittelt werden, werden vorausgesetzt.

Lernziele

Das Praxis-Seminar findet vor Ort in einem Krankenhaus statt, so dass den Studierenden reale Problemstellungen aufgezeigt werden. Ziel des Praxis-Seminars ist es, unter Anwendung von Methoden des Operations Research Lösungsansätze für diese Probleme zu entwickeln. Somit wird die Fähigkeit der Studierenden gefördert, Probleme zu analysieren, notwendige Daten zu erheben sowie Modelle aufzustellen und zu lösen.

Inhalt

Die Prozesse in einem Krankenhaus sind oftmals historisch gewachsen („Das wird schon immer so gemacht.“), so dass oftmals eine kritische Ablaufanalyse fehlt. Da aufgrund von Reformen das wirtschaftliche Verhalten von Krankenhäusern jedoch zunehmend gefordert wird, werden nun gehäuft Abläufe hinterfragt und Verbesserungsmöglichkeiten gesucht. Die Studierenden werden mit entsprechenden Problemstellungen konfrontiert und sind gefordert, unter Anwendung von Methoden des Operations Research Lösungsansätze zu entwickeln. Hierfür müssen zunächst die bestehenden Prozesse und Strukturen analysiert und entsprechende Daten gesammelt werden. Bei der Lösungsentwicklung muss stets berücksichtigt werden, dass neben der Wirtschaftlichkeit die Behandlungsqualität sowie die Patientenzufriedenheit wichtige Zielfaktoren darstellen.

Literatur**Weiterführende Literatur:**

- Fleßa: Grundzüge der Krankenhausbetriebslehre, Oldenbourg, 2007
- Fleßa: Grundzüge der Krankenhaussteuerung, Oldenbourg, 2008
- Hall: Patient flow: reducing delay in healthcare delivery, Springer, 2006

Anmerkungen

Die Lehrveranstaltung wird nicht regelmäßig angeboten.

Das für drei Studienjahre im voraus geplante Lehrangebot kann im Internet nachgelesen werden.

Lehrveranstaltung: Private and Social Insurance [25050]**Koordinatoren:** Wolf-Rüdiger Heilmann, Besserer**Teil folgender Module:** Insurance Management II (S. 34)[IW4BWLFBV7], Insurance Management I (S. 33)[IW4BWLFBV6]

ECTS-Punkte	SWS	Semester	Sprache
2.5	2/0	Wintersemester	de

Erfolgskontrolle

Die Erfolgskontrolle erfolgt in Form einer schriftlichen Prüfung (nach §4(2), 1 SPO). Die Prüfung wird in jedem Semester angeboten und kann zu jedem ordentlichen Prüfungstermin wiederholt werden.

Bedingungen

Keine.

Lernziele

Kennenlernen der Grundbegriffe und der Funktion von Privat- und Sozialversicherung.

Inhalt

Grundbegriffe des Versicherungswesens, d.h. Wesensmerkmale, rechtliche und politische Grundlagen und Funktionsweise von Individual- und Sozialversicherung sowie deren einzelwirtschaftliche, gesamtwirtschaftliche und sozialpolitische Bedeutung.

Literatur**Weiterführende Literatur:**

- F. Büchner, G. Winter. Grundriss der Individualversicherung. 1995.
- P. Koch. Versicherungswirtschaft. 2005.
- Jahrbücher des GDV. Die deutsche Versicherungswirtschaft.

Anmerkungen

Blockveranstaltung, Anmeldung ist erforderlich am Sekretariat des Lehrstuhls.

Lehrveranstaltung: Produktions- und Logistikmanagement [25954]

Koordinatoren: Magnus Fröhling, Frank Schultmann
Teil folgender Module: Industrielle Produktion III (S. 45)[IW4BWLIIIP6]

ECTS-Punkte	SWS	Semester	Sprache
5.5	2/2	Sommersemester	de

Erfolgskontrolle

Die Erfolgskontrolle erfolgt in Form einer schriftlichen Prüfungen (nach §4(2), 1 SPO). Die Prüfungen werden in jedem Semester angeboten und können zu jedem ordentlichen Prüfungstermin wiederholt werden.

Bedingungen

Keine.

Lernziele

- Die Studierenden erläutern die grundlegenden Aufgaben des operativen Produktions- und Logistikmanagements.
- Die Studierenden erläutern Lösungsansätze für die Aufgaben.
- Die Studierenden wenden exemplarische Lösungsansätze an.
- Die Studierenden berücksichtigen Interdependenzen zwischen den Aufgaben und Methoden.
- Die Studierenden erläutern Möglichkeiten einer informationstechnischen Unterstützung bei den Planungsaufgaben.
- Die Studierenden beschreiben aktuelle Entwicklungstendenzen im Produktions- und Logistikmanagement.

Inhalt

Die Vorlesung und Übung beinhalten die zentralen Aufgaben des operativen Produktions- und Logistikmanagements. Systemanalytisch werden zentrale Aufgabenbereiche besprochen, exemplarische Lösungsansätze vorgestellt und Umsetzungen in die industrielle Praxis behandelt. Besonders wird dabei auch auf den Aufbau und die Funktionsweise von PPS-Systemen, Enterprise Resource Planning Systemen (ERP-Systemen) sowie Advanced Planning Systeme eingegangen. Neben dem Planungskonzept des MRP II werden integrierte und übergreifende Ansätze zur PPS im Rahmen des Supply Chain Management vorgestellt.

Medien

Medien werden auf der Lernplattform bereitgestellt.

Literatur

Wird in der Veranstaltung bekannt gegeben.

Lehrveranstaltung: Produktionsplanung und -steuerung [25494]

Koordinatoren: Jörg Kalcsics
Teil folgender Module: Operations Research im Supply Chain Management und Health Care Management (S. 54)[IW4OR4]

ECTS-Punkte	SWS	Semester	Sprache
4.5	2/1	Sommersemester	de

Erfolgskontrolle

Die Erfolgskontrolle der Veranstaltung erfolgt in Form einer 120-minütigen schriftlichen Prüfung (nach §4(2), 1 SPO). Die Prüfung findet zu Beginn der vorlesungsfreien Zeit des jeweiligen Semesters statt. Wiederholungsprüfungen werden nach dem darauffolgenden Semester angeboten.

Bedingungen

Keine.

Lernziele

Nach dem Studium dieser Veranstaltung sollten die Studierenden

- die Bedeutung der Produktionsplanung und -steuerung (PPS) für ein Unternehmen einschätzen können,
- die Zielsetzungen und Aufgabenstellungen der PPS im Unternehmen kennen,
- einen Überblick über die grundlegenden PPS-Funktionen haben sowie
- die Methoden zur Analyse der Auftragsabwicklung kennen.

Das Hauptaugenmerk der Veranstaltung liegt auf quantitativen Planungsverfahren zur Losgrößenplanung, sowie der Reihenfolge- und Ablaufplanung.

Inhalt

Aufgrund des enormen Wertschöpfungsprozess der Produktion ist deren Planung und Steuerung von zentraler Bedeutung für jede Industrieunternehmung. Gegenstand der Produktionsplanung und -steuerung (PPS) ist die operative, zeitliche und mengenmäßige Steuerung, Kontrolle und Verwaltung aller Vorgänge, die bei der Produktion von Waren und Gütern notwendig sind. Sie lässt sich in die folgenden Bereiche unterteilen (siehe Gutenberg):

- *Produktionsprogrammplanung*
Ziel der Produktionsprogrammplanung ist die Festlegung von Art, Menge und zeitlichem Rahmen der in den nächsten Perioden zu produzierenden Erzeugnisse. Je nach Fristigkeit der Planung werden Entscheidungen über grundsätzlich zu fertigende Produktarten und abzudeckende Marktsegmente unter Beachtung der Unternehmensziele und Ressourcenverfügbarkeiten getroffen, oder aber die in einem vorgegebenen Zeitraum tatsächlich herzustellenden Endprodukte und absatzfähigen Zwischenprodukte.
- *Bereitstellungs- und Bedarfsplanung*
Gegenstand der Bereitstellungs- und Bedarfsplanung ist die Bestimmung von Art, Menge und Bereitstellungstermin der Verbrauchsfaktoren, die für die Erzeugung des zuvor geplanten Produktionsprogramms benötigt werden. Da in der Produktionsprogrammplanung überwiegend Endprodukte betrachtet wurden (Primärbedarfe), muss nun insbesondere eine Planung für die untergeordneten Erzeugnisse, d.h. Zwischen- und Vorprodukte, unter Einbeziehung der Arbeitspläne und Stücklisten folgen (Sekundärbedarfe). Oftmals fällt hierunter auch die Aufgabe der Zusammenfassung von Fertigungsaufträgen zu Losen und die Beschaffungsplanung.
- *Produktionsprozeßplanung*
Teilgebiete der Produktionsprozeßplanung sind die Durchlauf- und Kapazitätsterminierung, sowie die Reihenfolgeplanung. Mittels der Durchlaufterminierung werden früheste und späteste Termine für die Durchführung einzelner Arbeitsschritte unter Einhaltung der zuvor vereinbarten oder festgelegten Liefertermine ermittelt. Anschließend wird in der Kapazitätsterminierung geklärt, ob die erforderlichen Kapazitäten für das Produktionsprogramm vorhanden sind. Bei Kapazitätsengpässen müssen einzelne Arbeitsschritte in andere Zeiträume verschoben oder Überstunden eingeplant werden. Gegenstand der Reihenfolgeplanung ist schließlich die Bildung von Reihenfolgen für die Bearbeitung von Aufträgen und deren detaillierte zeitliche Verteilung auf einzelne Maschinen.

Literatur

Weiterführende Literatur:

- Domschke, Scholl, Voß: Produktionsplanung, 2. Auflage, Springer, 1997
- Günther, Tempelmeier: Produktion und Logistik, 7. Auflage, Springer, 2007
- Gutenberg: Grundlage der Betriebswirtschaftslehre, Band 1: Die Produktion, 24. Auflage, Springer, 1983
- Nahmias: Production and Operations Analysis, McGraw-Hill, 2008

Anmerkungen

Die Lehrveranstaltung wird unregelmäßig angeboten.

Das für drei Studienjahre im Voraus geplante Lehrangebot kann im Internet nachgelesen werden.

Lehrveranstaltung: Project Work in Risk Research [26393]

Koordinatoren: Ute Werner
Teil folgender Module: Operational Risk Management II (S. 36)[IW4BWLFBV10], Operational Risk Management I (S. 35)[IW4BWLFBV9]

ECTS-Punkte	SWS	Semester	Sprache
4.5	3	Winter-/Sommersemester	de

Erfolgskontrolle

Die Erfolgskontrolle anderer Art setzt sich zusammen zu je 50% aus Vorträgen und Ausarbeitungen sowie der Beteiligung an Arbeitsgruppen (nach §4(2), 3 SPO).

Bedingungen

Bereitschaft, sich das Thema anhand von Literatur vorab zu erarbeiten.

Lernziele

Anhand von Projektarbeit (eigenständig und in Gruppen) Wissen aus verschiedenen Bereichen kritisch und kreativ integrieren, um Ideen für Lösungen aktueller Probleme der Risikoforschung zu entwickeln und zu bewerten.

Inhalt

Projektseminar mit Themen, die der laufenden Risikoforschung entnommen sind.

Bisher bearbeitete Themen:

- Wahrnehmung von Risiken aus extremen Naturereignissen
- Terror: Prevention, Provention, Perception
- Schadenspotential durch Man-Made Hazards
- Risikokommunikation
- Risikowahrnehmung im kulturübergreifenden Vergleich
- Szenarienbasierte Gefährdungsabschätzung
- Selbstschutzförderung
- Versicherungsproduktinnovationen zur Anpassung an den Klimawandel
- Fragebogenentwicklung für eine Erhebung der Wahrnehmung des Risikos Klimawandel
- Evaluation eines Forschungsprojekts (PROSA-Projekt) der Deutschen Rentenversicherung Baden-Württemberg

Literatur

Wird jeweils themenspezifisch bekannt gegeben.

Weiterführende Literatur:

Wird jeweils themenspezifisch bekannt gegeben.

Anmerkungen

Diese Veranstaltung findet im Wintersemester 2010/11 statt.

Diese Veranstaltung wird relativ regelmäßig jedes Semester angeboten. Weitere Details finden Sie auf der Webseite des Instituts: <http://insurance.fbv.uni-karlsruhe.de>

Zur Teilnahme an der Veranstaltung ist eine Anmeldung erforderlich im Sekretariat des Lehrstuhls.

Lehrveranstaltung: Projektmanagement aus der Praxis [PMP]

Koordinatoren: Klemens Böhm, Wolfgang Schnober
Teil folgender Module: Innovative Konzepte des Daten- und Informationsmanagements (S. 84)[IW4INIKDI]

ECTS-Punkte	SWS	Semester	Sprache
1	2	Sommersemester	de

Erfolgskontrolle

Die Erfolgskontrolle erfolgt in Form einer "Erfolgskontrolle anderer Art" und besteht aus mehreren Teilaufgaben (§ 4 Abs. 2 Nr. 3 SPO). Dazu gehören Vorträge, Projektarbeiten, schriftliche Arbeiten und Seminararbeiten. Die Veranstaltung wird mit "bestanden" oder "nicht bestanden" bewertet. Zum Bestehen der Veranstaltung müssen alle Teilaufgaben erfolgreich bestanden werden.

Bedingungen

Keine.

Lernziele

Am Ende der LV sind die Teilnehmer in der Lage:

- Die Grundlagen des Projektmanagements zu kennen und in praktischen Anwendungsfällen anzuwenden.
- Insbesondere kennen sie Projektphasen, Projektplanungs-Grundlagen, wesentliche Elemente der Planung wie Projekt Charter & Scope Definitionen, Zielbeschreibungen, Aktivitätenplanung, Meilensteine, Projektstrukturpläne, Termin- und Kostenplanung, Risikomanagement, sowie wesentliche Elemente der Projektdurchführung, Krisenmanagement, Eskalationen und schließlich Projektabschlussaktivitäten.
- Insbesondere lernen die Teilnehmer die objektiven Planungsgrundlagen als auch die subjektiven Faktoren, die in einem Projekt Relevanz haben, kennen und verstehen diese anzuwenden, u.a. Themen wie Kommunikation, Teamprozesse und Teambildung, Leadership, kreative Lösungsmethoden, Risikoabschätzungsmethoden.

Schlüsselfähigkeiten, die vermittelt werden, sind:

- Projektplanung
- Projektsteuerung
- Kommunikation
- Führungsverhalten
- Krisenmanagement
- Erkennen und Behandeln schwieriger Situationen
- Teambildung
- Motivation (Eigen-/Fremd-)

Inhalt

- Projektrahmenbedingungen
- Projektziele / Kreative Methoden zur Projektzielfindung und Priorisierung
- Projektplanung
- Aktivitätenplanung
- Kosten-/Zeiten-/Ressourcenplanung
- Phasenmodelle
- Risikomanagement
- Projektsteuerung / Erfolgskontrolle / Monitoring
- Krisenmanagement
- Projektabschluss / Lessons Learned

Medien

Vorlesungsfolien, SW-Screenshots, diverse Präsentationstechniken (Kartentechnik u.ä.).

Anmerkungen

Die Unterlagen zur Lehrveranstaltung sind teilweise in Englisch.

Die Plätze sind begrenzt und die Anmeldung findet durch das Sekretariat Prof. Böhm statt.

Die Veranstaltung findet planmäßig alle drei Semester statt. Das nächste mal voraussichtlich im Sommersemester 2010.

Lehrveranstaltung: Public Key Kryptographie [PKK]

Koordinatoren: Jörn Müller-Quade
Teil folgender Module: Public Key Kryptographie (S. 65)[IW4INPKK]

ECTS-Punkte	SWS	Semester	Sprache
6	3	Wintersemester	de

Erfolgskontrolle

Die Erfolgskontrolle wird in der Modulbeschreibung näher erläutert.

Bedingungen

Empfehlung: Kenntnisse zu Grundlagen aus der Algebra sind hilfreich.

Lernziele

Der/die Studierende soll

- in die Lage versetzt werden, Algorithmen und Protokolle kritisch zu betrachten und Angriffspunkte/Gefahren zu erkennen.
- einen Überblick über die theoretischen und praktischen Aspekte der Public Key Kryptographie erhalten

Inhalt

- Diese Lehrveranstaltung soll Studierenden die theoretischen und praktischen Aspekte der Public Key Kryptographie vermitteln.
- Es werden Einwegfunktion, Hashfunktion, elektronische Signatur, Public-Key-Verschlüsselung bzw. digitale Signatur (RSA, ElGamal, Knapsack und McEliece), sowie verschiedene Methoden des Schlüsselaustausches (z.B. Diffie-Hellman) mit ihren Stärken und Schwächen behandelt.
- Über die Arbeitsweise von Public-Key-Systemen hinaus, vermittelt das Modul Kenntnisse über Algorithmen zum Lösen von zahlentheoretischen Problemen wie Primtests, Faktorisieren von großen Zahlen und Berechnen von diskreten Logarithmen in endlichen Gruppen. Dadurch kann die Wahl der Parameter bei den kryptographischen Verfahren und die damit verbundene Sicherheit beurteilt werden.
- Weiterhin wird eine Einführung in die beweisbare Sicherheit gegeben, wobei einige der wichtigsten Sicherheitsbegriffe (z.B. IND-CCA) vorgestellt werden.
- Die Kombination der kryptographischen Bausteine wird anhand von aktuell eingesetzten Protokollen wie Secure Shell (SSH), Transport Layer Security (TLS) und anonymem digitalem Geld behandelt.

Medien

Skript zur Vorlesung

Literatur

Skript zur Vorlesung, <http://iaks-www.ira.uka.de/> (Zugangsdaten werden in der Vorlesung bekanntgegeben)

Weiterführende Literatur:

- M. Bishop, Introduction to Computer Security, Addison-Wesley, Boston, 2005.
- J. Buchmann, Introduction to Cryptography, Springer, Heidelberg, 2003.
- J.D. Lipson, Elements of Algebra and Algebraic Computing, Addison-Wesley, 1981.
- A.J. Menezes, P.C. van Oorschot, S.A. Vanstone Handbook of Applied Cryptography CRC Press, 1997.
- W. Stallings, Cryptography and Network Security, Prentice Hall, New Jersey, 1999.
- W. Trappe, L. Washington, Introduction to Cryptography with Coding Theory, Prentice Hall, New Jersey, 2002.

Anmerkungen

Die Vorlesung wurde letztmalig im WS 2009/10 angeboten. Eine Prüfung ist nur noch für Wiederholer möglich. Die Veranstaltung wird durch die LV *Sicherheit* [24941] ersetzt.

Lehrveranstaltung: Public Management [26127]

Koordinatoren: Berthold Wigger, Assistenten

Teil folgender Module: Führungsentscheidungen und Organisationstheorie (S. 43)[IW4BWLÜO3]

ECTS-Punkte	SWS	Semester	Sprache
6	2/1	Wintersemester	de

Erfolgskontrolle

Die Erfolgskontrolle erfolgt in Form einer schriftlichen Prüfung (Klausur) im Umfang von 90min nach § 4, Abs. 2, 1 SPO. Die Note entspricht der Note der schriftlichen Prüfung.

Bedingungen

Es wird Kenntnis der Grundlagen der Finanzwissenschaft vorausgesetzt.

Lernziele

Der/ die Studierende

- besitzt weiterführende Kenntnisse in der Theorie der Administration des öffentlichen Sektors,
- ist in der Lage die Effizienzprobleme klassisch organisierter öffentlicher Verwaltungen zu erkennen und zu differenzieren,
- erlernt die kontrakttheoretisch orientierten Reformkonzepte des New Public Managements.

Inhalt

Die Vorlesung Public Management befasst sich mit der ökonomischen Theorie der Administration des öffentlichen Sektors. Die Vorlesung gliedert sich in vier Teile. Der erste Teil erläutert die rechtlichen Rahmenbedingungen der staatlichen Administration in der Bundesrepublik Deutschland und entwickelt die klassische Verwaltungstheorie Weberscher Prägung. Im zweiten Teil werden die Konzepte der öffentlichen Willensbildung behandelt, die das Handeln der Verwaltung nach innen steuern und deren Vorgaben von außen prägen. Die Konsistenzeigenschaften kollektiver Entscheidungen spielen dabei eine wesentliche Rolle. Der dritte Teil befasst sich mit den in klassische organisierten öffentlichen Verwaltungen und Unternehmen angelegten Effizienzproblemen. X-Ineffizienz, Informations- und Kontrollprobleme, isolierte Einnahmen-Ausgaben-Orientierung sowie Rentenstreben kommen hier zur Sprache. Der vierte Teil entwickelt das als New Public Management bezeichnete, kontrakttheoretisch orientierte Reformkonzept der öffentlichen Administration. Es erläutert die institutionenökonomischen Grundlagen, berücksichtigt dabei die besonderen Anreizstrukturen in selbstverwalteten Organisationen und diskutiert die mit dem Reformkonzept bisher realisierten Erfolge.

Medien

Skript zur Veranstaltung.

Literatur

Weiterführende Literatur:

- Damkowski, W. und C. Precht (1995): Public Management; Kohlhammer
- Richter, R. und E.G. Furubotn (2003): Neue Institutionenökonomik; 3. Auflage, Mohr
- Schedler, K. und I. Proeller (2003): New Public Management; 2. Auflage; UTB
- Mueller, D.C. (2009): Public Choice III; Cambridge University Press
- Wigger, B.U. (2006): Grundzüge der Finanzwissenschaft; 2. Auflage; Springer

Lehrveranstaltung: Qualitätssicherung I [25674]

Koordinatoren: Karl-Heinz Waldmann
Teil folgender Module: Stochastische Modellierung und Optimierung (S. 57)[IW4OR7]

ECTS-Punkte	SWS	Semester	Sprache
4.5	2/1/2	Wintersemester	de

Erfolgskontrolle

Die Erfolgskontrolle erfolgt in Form einer zweistündigen schriftlichen Prüfung (nach §4(2), 1 SPO) in Kombination mit Qualitätsmanagement II. Die Leistung der freiwilligen Rechnerübung kann zur Verbesserung der Klausurnote um 0.3 herangezogen werden.

Bedingungen

Keine.

Lernziele

Die Studierenden erwerben die Fähigkeit, die modernen Verfahren der statistischen Qualitätssicherung (u.a. Qualitätsregelkarten, statistische Versuchsplanung) im Rahmen des Total Quality Management gezielt und effizient einzusetzen.

Inhalt

Überblick über den Inhalt: Einführung in TQM, Statistische Fertigungsüberwachung (Qualitätsregelkarten), Annahmeprüfung (Stichprobenpläne), Statistische Versuchsplanung

Medien

Tafel, Folien, Flash-Animationen

Literatur

Skript

Weiterführende Literatur:

- Montgomery, D.C. (2005): Introduction to Statistical Quality Control (5e); Wiley.

Anmerkungen

Die Lehrveranstaltung wird nicht regelmäßig angeboten. Das für zwei Studienjahre im voraus geplante Lehrangebot kann im Internet nachgelesen werden.

Lehrveranstaltung: Qualitätssicherung II [25659]

Koordinatoren: Karl-Heinz Waldmann
Teil folgender Module: Stochastische Modellierung und Optimierung (S. 57)[IW4OR7]

ECTS-Punkte	SWS	Semester	Sprache
4.5	2/1/2	Sommersemester	de

Erfolgskontrolle

Die Erfolgskontrolle erfolgt in Form einer zweistündigen schriftlichen Prüfung (nach §4(2), 1 SPO) in Kombination mit Qualitätssicherung I. Die Leistung der freiwilligen Rechnerübung kann zur Verbesserung der Klausurnote um 0.3 herangezogen werden.

Bedingungen

Keine.

Lernziele

Die Studierenden verfügen über die methodische Kompetenz zur Berechnung der Zuverlässigkeit komplexer Systeme im momentanen Zustand und als Funktion der Zeit unter Einbeziehung von Reparatur- und Erneuerungsmaßnahmen.

Inhalt

Überblick über den Inhalt: Zuverlässigkeitstheorie (Strukturfunktion, Zuverlässigkeit komplexer Systeme, Modellierung und Schätzung von Lebensdauerverteilungen, Zuverlässigkeit und Verfügbarkeit reparierbarer Systeme), Instandhaltung

Medien

Tafel, Folien, Flash-Animationen

Literatur

Skript

Weiterführende Literatur:

- ROSS, S.M.: Introduction to Probability Models (5 ed). Academic Press, 1993.
- KOHLAS, J.: Zuverlässigkeit und Verfügbarkeit. B.G. Teubner, Stuttgart, 1987.
- BIROLINI, A: Qualität und Zuverlässigkeit technischer Systeme, Springer, Berlin, 1991.

Anmerkungen

Die Lehrveranstaltung wird nicht regelmäßig angeboten. Das für zwei Studienjahre im voraus geplante Lehrangebot kann im Internet nachgelesen werden.

Lehrveranstaltung: Randomisierte Algorithmen [24171]

Koordinatoren: Thomas Worsch
Teil folgender Module: Advanced Algorithms: Engineering and Applications (S. 69)[IW4INAALGOB], Advanced Algorithms: Design and Analysis (S. 67)[IW4INAALGOA]

ECTS-Punkte	SWS	Semester	Sprache
3	2	Wintersemester	de

Erfolgskontrolle

Die Erfolgskontrolle wird in der Modulbeschreibung erläutert.

Bedingungen

Keine.

Lernziele

Die Studierenden kennen grundlegende Ansätze und Techniken für den Einsatz von Randomisierung in Algorithmen sowie Werkzeuge für deren Analyse.

Sie sind in der Lage, selbst typische Schwachstellen deterministischer Algorithmen zu identifizieren und randomisierte Ansätze zu deren Behebung zu entwickeln und zu beurteilen.

Inhalt

Randomisierte Algorithmen sind nicht deterministisch. Ihr Verhalten hängt vom Ausgang von Zufallsexperimenten ab. Diese Idee wurde erstmals von Rabin durch einen randomisierten Primzahltest bekannt. Inzwischen gibt es für eine Vielzahl von Problemen randomisierte Algorithmen, die (in dem einen oder anderen Sinne) schneller sind als deterministische Verfahren. Außerdem sind randomisierte Algorithmen mitunter einfacher zu verstehen und zu implementieren als „normale“ (deterministische) Algorithmen.

Im Rahmen der Vorlesung werden nicht nur verschiedene „Arten“ randomisierter Algorithmen (Las Vegas, Monte Carlo, ...) vorgestellt, sondern auch die für die Analyse ihrer Laufzeit notwendigen wahrscheinlichkeitstheoretischen Grundlagen weitgehend erarbeitet und grundlegende Konzepte wie Markov-Ketten behandelt. Da stochastische Methoden in immer mehr Informatikbereichen von Bedeutung sind, ist diese Vorlesung daher auch über das eigentliche Thema hinaus von Nutzen.

Themen: probabilistische Komplexitätsklassen, Routing in Hyperwürfeln, Spieltheorie, Random Walks, randomisierte Graphalgorithmen, randomisiertes Hashing, randomisierte Online-Algorithmen

Medien

Vorlesungsskript und Vorlesungsfolien in Pdf-Format;

Literatur

- J. Hromkovic : Randomisierte Algorithmen, Teubner, 2004
- M. Mitzenmacher, E. Upfal: Probability and Computing, Cambridge Univ. Press, 2005
- R. Motwani, P. Raghavan: Randomized Algorithms, Cambridge Univ. Press, 1995

Weiterführende Literatur:

- E. Behrends: Introduction to Markov Chains, Vieweg, 2000
- A. Borodin, R. El-Yaniv: Online Computation and Competitive Analysis, Cambridge Univ. Press, 1998

Lehrveranstaltung: Rationale Splines [24624]

Koordinatoren: Hartmut Prautzsch
Teil folgender Module: Kurven und Flächen (S. 92)[IW4INKUF]

ECTS-Punkte	SWS	Semester	Sprache
3	2	Wintersemester	de

Erfolgskontrolle

Die Erfolgskontrolle wird in der Modulbeschreibung erläutert.

Bedingungen

Keine.

Empfehlungen

Die Vorlesung "Kurven und Flächen im CAD I" wird nicht vorausgesetzt, kann aber den Einstieg erleichtern.

Lernziele

Die Hörer und Hörerinnen der Vorlesung sollen ein grundlegendes geometrisches Verständnis für Kurven und Flächen und deren Konstruktionen bekommen, die z. B. im CAD, CAGD, Computer Vision oder Photogrammetrie verwendet werden.

Inhalt

Projektive Räume, Quadriken, rationale Kurven, rationale Bezier- und Spline-Techniken, NURBS, duale Kurven, duale Bezier- und B-Spline-Darstellung, Parallelkurven und -flächen, Parametrisierung von Quadriken, Dreiecksflächen auf Quadriken, Zykli- den.

Medien

Tafel und Folien

Literatur

Weiterführende Literatur:

- Boehm, Prautzsch: Geometric Concepts for Geometric Design, AK Peters 1994.
- Farin: NURBS for Curve and Surface Design, 2nd edition, AK Peters 1999.
- Piegl, Tiller: The NURBS book, Springer 1997.

Lehrveranstaltung: Recht der Informationsordnung [24793]

Koordinatoren: Indra Spiecker genannt Döhmann
Teil folgender Module: Interdisziplinäres Seminarmodul (S. 19)[IW4IWSEM]

ECTS-Punkte	SWS	Semester	Sprache
3	2	Sommersemester	de

Erfolgskontrolle**Bedingungen**

Keine.

Lernziele

Aus den Bereichen der Infrastruktur und des Umgangs mit Informationen stellen sich derzeit eine Reihe von aktuellen Problemen. Das Seminar spürt diesen nach und bereitet sie wissenschaftlich auf. Studenten diskutieren dann die vorzustellenden Befunde im Rahmen der Seminararbeits-Präsentation ihrer und ihrer Kommilitonen.

Inhalt

Aktuelle Probleme aus den Bereichen der Infrastruktur und des Umgangs mit Information.

Lehrveranstaltung: Regulierungstheorie und -praxis [26234]

Koordinatoren: Kay Mitusch
Teil folgender Module: Energiewirtschaft und Energiemärkte (S. 46)[IW4BWLIIIP4]

ECTS-Punkte	SWS	Semester	Sprache
4,5	2/1	Sommersemester	de

Erfolgskontrolle

Die Erfolgskontrolle erfolgt in Form einer schriftlichen 60 min. Prüfung in der vorlesungsfreien Zeit des Semesters (nach §4(2), 1 SPO).

Die Prüfung wird in jedem Semester angeboten und kann zu jedem ordentlichen Prüfungstermin wiederholt werden.

Bedingungen

Grundkenntnisse und Fertigkeiten der Mikroökonomie aus einem Bachelorstudium werden vorausgesetzt. Besonders hilfreich, aber nicht notwendig: Industrieökonomie und Principal-Agent- oder Vertragstheorie. Der vorherige Besuch der Veranstaltung *Wettbewerb in Netzen* [26240] ist in jedem Falle hilfreich, gilt allerdings nicht als formale Voraussetzung.

Kann nicht zusammen mit *Regulierung* [26026] geprüft werden.

Lernziele

Die Vorlesung vermittelt den Studenten das Grundwissen zur Regulierung von Netzwerkindustrien. Er soll die grundsätzlichen Ziele und Möglichkeiten sowie die Probleme der Regulierung kennen lernen. Zentral ist dabei das Begreifen von Regulierung als Anreiz-Setzung unter fundamentalen Informationsproblemen. Damit eignet sich die Veranstaltung für alle Studenten, die in Unternehmen der Netzwerksektoren arbeiten wollen – oder die auf der Regulierungsseite bzw. im entsprechenden politischen Bereich aktiv werden möchten. Studenten sollen in der Lage sein, allgemeine formale Methoden auf die Praxis der Regulierung anwenden zu können.

Inhalt

In Netzwerkindustrien – wie Verkehrs-, Versorgungs- oder Kommunikationsbereiche – versagen oft in bestimmten kritischen Bereichen die Kräfte des Wettbewerbs, so an dass Monopole entstehen. In diesen Fällen erweist sich oft das herkömmliche Wettbewerbsrecht als unzureichend, so dass es durch ein spezielles Regulierungsrecht ergänzt wird. Entsprechend wird neben das Kartellamt die Regulierungsbehörde (in Deutschland die Bundesnetzagentur) als weitere Aufsichtsbehörde gestellt. Die Veranstaltung beginnt mit einer kurzen Darstellung des allgemeinen Wettbewerbsrechts und der Wettbewerbspolitik. Sodann werden die Ziele, die Möglichkeiten und die Praxis der Regulierung vermittelt und kritisch analysiert. Dies geschieht sowohl aus theoretischer (mikroökonomisch-modelltheoretischer) Perspektive als auch aus praktischer Perspektive anhand verschiedener Beispiele.

Literatur

Literatur und Skripte werden in der Veranstaltung angegeben.

Anmerkungen

Ab WS 2010/2011 wird die Vorlesung 4,5 statt 4 Leistungspunkte erhalten.

Lehrveranstaltung: Reinsurance [26312]

Koordinatoren: Christian Hipp, Stöckbauer, Schwehr
Teil folgender Module: Applications of Actuarial Sciences I (S. 32)[IW4BWLFBV4]

ECTS-Punkte	SWS	Semester	Sprache
4.5	4	Sommersemester	de

Erfolgskontrolle

Die Erfolgskontrolle erfolgt in Form einer schriftlichen Prüfung (nach §4(2), 1 SPO).

Bedingungen

Keine.

Lernziele

Ökonomische und mathematische Grundlagen sowie moderne Formen des internationalen Risikotransfers kennen lernen.

Inhalt

Ökonomische Grundlagen (Stöckbauer):

- Geschichte und Funktion der Rückversicherung
- Formen von Rückversicherungsverträgen und ihre bilanziellen Auswirkungen

Mathematische Grundlagen (Hipp):

- Bewertung und Vergleich von Verträgen
- Tarifierung und Statistik, insbesondere für limitierte XL-Rückversicherungsverträge

Der dritte Teil der Vorlesung findet als Blockveranstaltung statt und entspricht der Vorlesung *International Risk Transfer* [26353]. Weitere Informationen siehe dort.

Literatur

Weiterführende Literatur:

Pfeiffer, C.: Einführung in die Rückversicherung, Wiesbaden, Gabler, 1986.

Mack: Schadenversicherungsmathematik. Schriftenreihe angewandte Versicherungsmathematik Band 28. Verlag VW Karlsruhe.

Embrechts, Klüppelberg, Mikosch: Modelling Extremal Events. Springer 1998.

Lehrveranstaltung: Risk Communication [26395]

Koordinatoren: Ute Werner
Teil folgender Module: Operational Risk Management I (S. 35)[IW4BWLFBV9], Operational Risk Management II (S. 36)[IW4BWLFBV10]

ECTS-Punkte	SWS	Semester	Sprache
4.5	3/0	Winter-/Sommersemester	de

Erfolgskontrolle

Die Erfolgskontrolle setzt sich zusammen aus einer mündlichen Prüfung (nach §4(2), 2 SPO) und Vorträgen und Ausarbeitungen im Rahmen der Veranstaltung (nach §4(2), 3 SPO).

Die Note setzt sich zu je 50% aus den Vortragsleistungen (inkl. Ausarbeitungen) und der mündlichen Prüfung zusammen.

Bedingungen

Keine.

Lernziele

Anhand theoretischer Konzepte und Fallstudien Prozesse der Risikokommunikation verstehen lernen, um darauf basierend kommunikationspolitische Strategien und Instrumente entwerfen zu können.

Inhalt

Modelle der Risikokommunikation, Kommunikationsmedien und -kanäle, Social Amplification of Risk - Ziele von Risikokommunikation: Aufklärung, Schadenprävention, Motivation zur Verhaltensänderung - Kommunikationspolitische Strategien und Akteure - Wirkungen von Maßnahmen der Risikokommunikation

Literatur**Weiterführende Literatur:**

R. Löffstedt, L. Frewer (Hrsg.). The Earthscan Reader in Risk & Modern Society. London 1998.

B.-M. Drott-Sjöberg. Current Trends in Risk Communication - Theory and Practice. Hrsg. v. Directorate for Civil Defence and Emergency Planning. Norway 2003.

Munich Re. Risikokommunikation. Was passiert, wenn was passiert? www.munichre.com

O.-P. Obermeier. Die Kunst der Risikokommunikation - Über Risiko, Kommunikation und Themenmanagement. München 1999. Fallstudien unter www.krisennavigator.de

Anmerkungen

Diese Veranstaltung findet im Wintersemester 2010/11 statt und wird ausnahmsweise von Dr. Klaus-Jürgen Jeske gehalten.

Diese Veranstaltung wird nach Bedarf, in der Regel im WS angeboten. Weitere Details finden Sie auf der Webseite des Instituts: <http://insurance.fbv.uni-karlsruhe.de>

Zur Teilnahme an der Veranstaltung ist eine Anmeldung erforderlich im Sekretariat des Lehrstuhls.

Lehrveranstaltung: Risk Management of Microfinance and Private Households [26354]

Koordinatoren: Ute Werner
Teil folgender Module: Operational Risk Management II (S. 36)[IW4BWLFBV10], Operational Risk Management I (S. 35)[IW4BWLFBV9]

ECTS-Punkte	SWS	Semester	Sprache
4.5	3/0	Winter-/Sommersemester	de

Erfolgskontrolle

Die Erfolgskontrolle setzt sich zusammen aus einer mündlichen Prüfung (nach §4(2), 2 SPO) und Vorträgen und Ausarbeitungen im Rahmen der Veranstaltung (nach §4(2), 3 SPO).

Die Note setzt sich zu je 50% aus den Vortragsleistungen (inkl. Ausarbeitungen) und der mündlichen Prüfung zusammen.

Bedingungen

Keine.

Lernziele

Ansatzpunkte für die Analyse der speziellen Risikosituation von privaten Haushalten und Mikrounternehmen kennen; ursachen- und wirkungsbezogene Instrumente zur Risikobewältigung aufeinander abstimmen und deren Einsatz situations- und verwendungsgerecht planen; Risiken von Mikrofinanzprodukten identifizieren und innovative Mikrofinanzprodukte entwerfen.

Inhalt

Die Vorlesung deckt zwei ineinander greifende Themenbereiche ab: Zunächst werden sozioökonomische Rahmenbedingungen, Ziele und Strategien privatwirtschaftlichen Risk Managements diskutiert, mit einem Schwerpunkt auf versicherungspolitischen Entscheidungsprozessen. Anschließend geht es um die Frage, wie unternehmerisch tätige kleine Institutionen ihren Finanzierungsbedarf decken können, obwohl sie aufgrund ihrer Art und Größe ein besonders hohes Risiko für Finanzdienstleister darstellen. Nach einer Einführung in die ökonomischen Grundlagen von Microfinance stellen wir die in diesem Bereich tätigen Institutionen vor, erläutern innovative (kombinierte) Kredit-, Spar- und Versicherungsprodukte und diskutieren Ansätze zur Erfolgsmessung von Microfinance aus Anbieter-, Nachfrager- und Kapitalgeberperspektive.

Medien

Skript

Literatur

- H.-U. Vollenweider. *Risikobewältigung in Familie und Haushalt - eine sicherheitsökonomische Studie*. 1986.
- P. Zweifel, R. Eisen. *Versicherungsökonomie*. 2003
- J. Ledgerwood, I. Johnson, J.M. Severino. *Microfinance Handbook: An Institutional and Financial Perspective*. 2001.
- B.M. de Aghion, J. Morduch. *The Economics of Microfinance*. 2005.

Anmerkungen

Diese Veranstaltung wird nach Bedarf angeboten. Weitere Details finden Sie auf der Webseite des Instituts: <http://insurance.fbv.uni-karlsruhe.de>

Zur Teilnahme an der Veranstaltung ist eine Anmeldung erforderlich im Sekretariat des Lehrstuhls.

Lehrveranstaltung: Saving Societies [26340]**Koordinatoren:** N.N.**Teil folgender Module:** Applications of Actuarial Sciences I (S. 32)[IW4BWLFBV4]

ECTS-Punkte	SWS	Semester	Sprache
4.5	3/0	Sommersemester	de

Erfolgskontrolle

Die Erfolgskontrolle erfolgt in Form einer schriftlichen Prüfung (nach §4(2), 1 SPO).

Bedingungen

Keine.

Lernziele

Der Studierende kennt die Grundlagen der Bausparmathematik.

Inhalt

Aufgaben eines Bausparmathematikers, Entstehungsgeschichte und Erklärungsmodell des Bausparens, Wirtschaftstheorie und Bedeutung des deutschen Bausparens, Rechtlicher Rahmen für Bausparkassen / Bausparkassengesetz, Staatliche Bausparförderung, Der Bausparvertrag, Wartezeitfragen, Sparerleistung und Kassenleistung, Die Vor- und Zwischenfinanzierung von Bausparverträgen, Systematik von Produktvergleichen und Effektivzinsberechnung

Literatur**Weiterführende Literatur:**

Degner, J./Röher, A.: Die Bausparkassen, 6. Auflage 1986, Fritz Knapp Verlag Frankfurt/M.

Laux, H.: Die Bausparfinanzierung. Die finanziellen Aspekte des Bausparvertrages als spar- und Kreditinstrument, 6. Auflage 1992, Verlag Recht und Wirtschaft GmbH, Heidelberg.

Laux, H.: Bausparwissen für Bankkaufleute, Baufinanzierungs- und Anlageberater, 6. Auflage 1993, Fritz Knapp Verlag, Frankfurt/M.

Laux, H.: Bauspartarife, 1988, Heft 20 der Schriftenreihe Angewandte Versicherungsmathematik, Verlag Versicherungswirtschaft e.V., Karlsruhe.

Schäfer, O./Cirpka, E./Zehnder, A.J.: Bausparkassengesetz und Bausparkassenverordnung, Kommentar, 5.Auflage 1999, Domus-Verlag GmbH, Bonn.

Lehrveranstaltung: Security Engineering [24142]

Koordinatoren: Alexander Pretschner
Teil folgender Module: Software-Systeme (S. 73)[IW4INSWS]

ECTS-Punkte	SWS	Semester	Sprache
5	2/1	Wintersemester	de

Erfolgskontrolle

Die Erfolgskontrolle wird in der Modulbeschreibung erläutert.

Bedingungen

Keine.

Empfehlungen

Kenntnisse zu Grundlagen Informationssicherheit, z.B. aus der Vorlesung *Sicherheit* [24941] sind hilfreich.

Lernziele

Lernziel der Vorlesung ist das Verständnis allgemeiner Techniken für die Entwicklung (informations-)sicherer Systeme in den verschiedenen Aktivitäten des Entwicklungsprozesses und die grundlegende Fähigkeit, diese beispielhaft anzuwenden.

Die Studierenden lernen die wichtigsten Sicherheitsprobleme und deren Behebung auf Softwareebene kennen und können sie erklären. Nach Besuch der Veranstaltung sind sie in der Lage, Sicherheitsanforderungen im Rahmen des Requirements-Engineering-Prozesses zu erheben und darzustellen, wissen um Ansätze zur Risikoanalyse und -management und deren Schwierigkeiten und verstehen implementierungsnahe Sicherheitsprobleme, insb. verschiedene Injektionsangriffe und deren Vermeidung. Sie lernen, wie mit anerkannten Zertifizierungsschemen eine Dokumentation der Systemsicherheit angestrebt wird. Anhand moderner modellbasierter Ansätze zur Implementierung der Zugriffskontrolle verstehen sie, wie in Ausnahmefällen die Implementierung von Sicherheitsanforderungen von der Funktionalität sauber getrennt werden kann.

Inhalt

Security Engineering ist eine zunehmend relevante Disziplin, die den Bereich des Software Engineering mit dem der Sicherheit vereint. Inhalt des Software Engineering ist die Entwicklung und Anwendung von Methoden für systematische Entwicklung, Betrieb und Wartung komplexer hochqualitativer Software. Thema der Informationssicherheit ist die Sicherstellung und Analyse von Eigenschaften wie Vertraulichkeit, Verfügbarkeit, Verbindlichkeit und Integrität. Das Lernziel der Vorlesung ist ein Überblick über Techniken für die Entwicklung (informations-)sicherer Systeme in den verschiedenen Aktivitäten des Entwicklungsprozesses. Die Studenten lernen entlang der verschiedenen Aktivitäten des Softwareentwicklungsprozesses die wichtigsten praktischen Sicherheitsprobleme und deren Behebung kennen.

Wir führen zunächst sehr knapp in fundamentale Konzepte von Kryptographie und kryptographischen Protokollen ein und diskutieren Zugriffs- und Nutzungskontrolle insbesondere im Design sowie Informationsflussmodelle. Wir beschreiben Sicherheitsanforderungen incl. Datenschutzanforderungen und Angreifermodelle sowie deren Darstellung, präsentieren Sicherheitsmuster auf Designebene, stellen Sicherheitsprobleme auf Implementationsebene (buffer overflows, SQL injections, XSS) vor und erklären Techniken für Sicherheitstests. Wir erläutern den Prozess der Risikoanalyse und des -managements sowie die Prinzipien von BSI-Grundschutz und Common Criteria.

Medien

Vorlesungsfolien, educational videos

Literatur

- M. Stamp: Information Security—Principles and Practice, Wiley, 2006 — good coverage of our level of detail for crypto, access control, and security protocols
- A. Menezes, P. van Oorschot, S. Vanstone: Handbook of Applied Cryptography (available online), CRC Press, Fifth Printing, August 2001
- Ross Anderson: Security Engineering, 2nd ed., Wiley, 2008
- Matt Bishop: Computer Security, Addison Wesley, 2002
- Christopher Alberts, Audrey Dorofee: Managing Information Security Risks-The OCTAVE approach, Addison Wesley, 2003
- Thomas Peltier: Information Security Risk Analysis, Auerbach Publications, 2001
- M. Schumacher, E. Fernandez-Buglioni, D. Hybertson, F. Buschmann, P. Sommerlad: Security Patterns—Integrating Security and Systems Engineering, John Wiley & Sons, 2006
- educational videos bei www.securitytube.net

Anmerkungen

Bei Bedarf kann die Vorlesung in englisch stattfinden.

Lehrveranstaltung: Semantic Web Technologies I [25748]

Koordinatoren: Rudi Studer, Sebastian Rudolph, Andreas Harth
Teil folgender Module: Web Data Management (S. 100)[IW4INAIFB4]

ECTS-Punkte	SWS	Semester	Sprache
5	2/1	Wintersemester	de

Erfolgskontrolle

Die Erfolgskontrolle erfolgt in Form einer schriftlichen Prüfung (60min.) (nach §4(2), 1 SPO) oder in Form einer mündlichen Prüfung (nach §4(2), 2 SPO).

Die Prüfung wird in jedem Semester angeboten und kann zu jedem ordentlichen Prüfungstermin wiederholt werden.

Bedingungen

Informatikvorlesungen des Bachelor Informationswirtschaft Semester 1-4 oder gleichwertige Veranstaltungen werden vorausgesetzt.

Lernziele

- Erwerb von Grundkenntnissen über Ideen und Realisierung von Semantic Web Technologien

Inhalt

"Semantic Web" bezeichnet eine Erweiterung des World Wide Web durch Metadaten und Anwendungen mit dem Ziel, die Bedeutung (Semantik) von Daten im Web für intelligente Systeme z.B. im E-Commerce und in Internetportalen nutzbar zu machen. Eine zentrale Rolle spielen dabei die Repräsentation und Verarbeitung von Wissen in Form von Ontologien. In dieser Vorlesung werden die Grundlagen der Wissensrepräsentation und -verarbeitung für die entsprechenden Technologien vermittelt sowie Anwendungsbeispiele vorgestellt. Folgende Themenbereiche werden abgedeckt:

- Extensible Markup Language (XML)
- Resource Description Framework (RDF) und RDF Schema
- Web Ontology Language (OWL)
- Regelsprachen
- Anwendungen

Medien

Slides.

Literatur

- Pascal Hitzler, Markus Krötzsch, Sebastian Rudolph, York Sure: Semantic Web - Grundlagen, Springer, 2008 (ISBN 978-3-540-33993-9)
- S. Staab, R. Studer (Editors). Handbook on Ontologies. International Handbooks in Information Systems. Springer 2003.

Weiterführende Literatur:

1. Pascal Hitzler, Markus Krötzsch, Sebastian Rudolph, Foundations of Semantic Web Technologies. Textbooks in Computing, Chapman and Hall/CRC Press, 2009.
2. G. Antoniou, Grigoris Antoniou, Frank Van Harmelen, A Semantic Web Primer, MIT Press, 2004
3. Uwe Schöning. Logik für Informatiker. Spektrum Akademischer Verlag, 5. Auflage 2000
4. Steffen Hölldobler. Logik und Logikprogrammierung. Synchron Verlag, 3. Auflage 2003
5. Dieter Fensel. Spinning the Semantic Web. 2003 (ISBN 0262062321).
6. Handschuh, Staab. Annotation for the Semantic Web. 2003 (ISBN 158603345X).
7. J. Sowa. Knowledge Representation. Brooks/Cole 1999
8. Tim Berners-Lee. Weaving the Web. Harper 1999 geb. 2000 Taschenbuch.
9. Ian Jacobs, Norman Walsh. Architecture of the World Wide Web, Volume One. W3C Recommendation 15 December 2004. <http://www.w3.org/TR/webarch/>

Lehrveranstaltung: Semantic Web Technologies II [25750]

Koordinatoren: Sudhir Agarwal, Stephan Grimm, Elena Simperl, Andreas Harth
Teil folgender Module: Semantische Technologien (S. 102)[IW4INAIFB6], Web Data Management (S. 100)[IW4INAIFB4]

ECTS-Punkte	SWS	Semester	Sprache
5	2/1	Sommersemester	de

Erfolgskontrolle

Die Erfolgskontrolle erfolgt in Form einer schriftlichen Prüfung (60min.) (nach §4(2), 1 SPO) oder in Form einer mündlichen Prüfung (20 min) (nach §4(2), 2 SPO).

Die Prüfung wird in jedem Semester angeboten und kann zu jedem ordentlichen Prüfungstermin wiederholt werden.

Bedingungen

Informatikvorlesungen des Bachelor Informationswirtschaft Semester 1-4 oder gleichwertige Veranstaltungen werden vorausgesetzt. *Semantic Web Technologies I* [25748] wird empfohlen.

Lernziele

- Erwerb fortgeschrittener Fertigkeiten zur Wissensmodellierung mit Ontologien
- Erwerb detaillierter Kenntnisse zum Erwerb und Management von Ontologien
- Einführung in Linked Open Data
- Modellierung, Erwerb und Suche von semantischen Web Prozessen

Inhalt

Es werden vier zentrale Komponente des semantischen Webs näher erläutert: Wissensrepräsentation, -verarbeitung und -modellierung; Erwerb und Management von Ontologien und ontologie-basierten Metadaten; Linked Open Data sowie Modellierung, Erwerb und Suche von semantischen Web Prozessen.

Medien

Folien.

Literatur

- Pascal Hitzler, Sebastian Rudolph, Markus Krötzsch: Foundations of Semantic Web Technologies , Chapman & Hall/CRC, 2009 (ISBN 978-1-420-09050-5)
- S. Staab, R. Studer (Editors). Handbook on Ontologies. International Handbooks in Information Systems. Springer 2003.
- S. Agarwal: Formal Description of Web Services for Expressive Matchmaking Prof. Dr. Rudi Studer, Prof. Dr. Christof Weinhardt, 2007/05/04, Dissertation an der Universität Karlsruhe (TH), Fakultät für Wirtschaftswissenschaften

Weiterführende Literatur:

1. Pascal Hitzler, Markus Krötzsch, Sebastian Rudolph, Foundations of Semantic Web Technologies. Textbooks in Computing, Chapman and Hall/CRC Press, 2009.
2. G. Antoniou, Grigoris Antoniou, Frank Van Harmelen, A Semantic Web Primer, MIT Press, 2004
3. Uwe Schöning. Logik für Informatiker. Spektrum Akademischer Verlag, 5. Auflage 2000
4. Steffen Hölldobler. Logik und Logikprogrammierung. Synchron Verlag, 3. Auflage 2003
5. Dieter Fensel. Spinning the Semantic Web. 2003 (ISBN 0262062321).
6. Handschuh, Staab. Annotation for the Semantic Web. 2003 (ISBN 158603345X).
7. J. Sowa. Knowledge Representation. Brooks/Cole 1999
8. Tim Berners-Lee. Weaving the Web. Harper 1999 geb. 2000 Taschenbuch.
9. Robin Milner. Communicating and Mobile Systems: The Pi Calculus.
10. Sudhir Agarwal, Sebastian Rudolph, Andreas Abecker: Semantic Description of Distributed Business Processes AAAI Spring Symposium - AI Meets Business Rules and Process Management, Stanford, USA, März, 2008
11. Sudhir Agarwal: Semi-Automatic Acquisition of Semantic Descriptions of Web Sites Proceedings of The Third International Conference on Advances in Semantic Processing, IEEE, Sliema, Malta, Oktober, 2009
12. Dean Allemang: Semantic Web for the Working Ontologist: Effective Modeling in RDFS and OWL, Morgan Kaufmann 2008 (ISBN 978-0123735560)
13. Asuncion Gomez-Perez, Oscar Corcho, Mariano Fernando-Lopez: Ontological Engineering: with examples from the areas of Knowledge Management, e-Commerce and the Semantic Web, Springer 2004 (ISBN 978-1852335519)

Lehrveranstaltung: Seminar Algorithmentechnik [24079s]

Koordinatoren: Dorothea Wagner

Teil folgender Module: Advanced Algorithms: Design and Analysis (S. 67)[IW4INAALGOA], Einführung in die Algorithmentechnik (S. 66)[IW4INEALGT], Advanced Algorithms: Engineering and Applications (S. 69)[IW4INAALGOB]

ECTS-Punkte	SWS	Semester	Sprache
3	2	Winter-/Sommersemester	de

Erfolgskontrolle

Die Erfolgskontrolle wird in der Modulbeschreibung erläutert.

Bedingungen

Keine.

Lernziele

Studierende können,

- eine Literaturrecherche ausgehend von einem vorgegebenen Thema durchführen, die relevante Literatur identifizieren, auffinden, bewerten und schließlich auswerten.
- ihre Seminararbeit (und später die Bachelor-/Masterarbeit) mit minimalem Einarbeitungsaufwand anfertigen und dabei Formatvorgaben berücksichtigen, wie sie von allen Verlagen bei der Veröffentlichung von Dokumenten vorgegeben werden.
- Präsentationen im Rahmen eines wissenschaftlichen Kontextes ausarbeiten. Dazu werden Techniken vorgestellt, die es ermöglichen, die von den vorzustellenden Inhalte auditoriumsgerecht aufzuarbeiten und vorzutragen.
- die Ergebnisse der Recherchen in schriftlicher Form derart präsentieren, wie es im Allgemeinen in wissenschaftlichen Publikationen der Fall ist.

Inhalt

Wechselnde, aktuelle Themen, aufbauend auf die Inhalte der zugehörigen Vorlesungen.

Lehrveranstaltung: Seminar Angewandte Informatik [25070s]

Koordinatoren: Andreas Oberweis, Hartmut Schmeck, Detlef Seese, Rudi Studer, Stefan Tai
Teil folgender Module: Semantische Technologien (S. [102](#))[IW4|INA|IFB6]

ECTS-Punkte	SWS	Semester	Sprache
3	2	Winter-/Sommersemester	

Erfolgskontrolle

Die Erfolgskontrolle erfolgt in Form einer Erfolgskontrolle anderer Art nach §4 (2), Nr. 3 SPO durch Beurteilung des Seminarvortrags und durch Begutachtung der dazugehörigen schriftlich ausgearbeiteten Seminararbeit. Die Gewichtung der Einzelleistungen wird zu Beginn des Seminars bekannt gegeben.

Bedingungen

Keine.

Lernziele

Studierende können,

- eine Literaturrecherche ausgehend von einem vorgegebenen Thema durchführen, die relevante Literatur identifizieren, auffinden, bewerten und schließlich auswerten.
- ihre Seminararbeit (und später die Bachelor-/Masterarbeit) mit minimalem Einarbeitungsaufwand anfertigen und dabei Formatvorgaben berücksichtigen, wie sie von allen Verlagen bei der Veröffentlichung von Dokumenten vorgegeben werden.
- Präsentationen im Rahmen eines wissenschaftlichen Kontextes ausarbeiten. Dazu werden Techniken vorgestellt, die es ermöglichen, die von den vorzustellenden Inhalte auditoriumsgerecht aufzuarbeiten und vorzutragen.
- die Ergebnisse der Recherchen in schriftlicher Form derart präsentieren, wie es im Allgemeinen in wissenschaftlichen Publikationen der Fall ist.

Inhalt

Die wechselnden Seminare im Bereich angewandter Informatik behandeln spezifische Themen, die teilweise in der entsprechenden Vorlesung angesprochen wurden und vertiefen diese. Ein vorheriger Besuch der jeweiligen Vorlesung ist hilfreich, aber keine Voraussetzung für den Besuch.

Medien

Folien, Zugriff auf Internet-Ressourcen

Literatur

Literatur wird im jeweiligen Seminar vorgestellt.

Anmerkungen

Der Titel der Lehrveranstaltung ist als generischer Titel zu verstehen. Der konkrete Titel und die aktuelle Thematik des jeweils angebotenen Seminars inklusive der zu bearbeitenden Themenvorschläge werden vor Semesterbeginn im Internet unter <http://www.aifb.uni-karlsruhe.de/Lehre/> bekannt gegeben.

Lehrveranstaltung: Seminar aus der Kryptographie [SemiKryp2]

Koordinatoren: Jörn Müller-Quade

Teil folgender Module: Netzsicherheit - Theorie und Praxis (S. 81)[IW4INNTP], Public Key Kryptographie (S. 65)[IW4INPKK], Grundlagen und Anwendungen der IT-Sicherheit (S. 94)[IW4INGAS]

ECTS-Punkte	SWS	Semester	Sprache
2	2	Winter-/Sommersemester	de

Erfolgskontrolle

Die Erfolgskontrolle wird in der Modulbeschreibung erläutert.

Bedingungen

Keine.

Lernziele

Der/Die Studierende

- setzt sich im Rahmen des Seminars mit einem abgegrenzten Problem im Bereich Kryptographie auseinander,
- analysiert und diskutiert im Rahmen der Veranstaltungen und in der abschließenden Seminararbeit ein eng umrissenes Thema Kryptographie,
- erörtert, präsentiert und verteidigt fachspezifische Argumente innerhalb einer vorgegebenen Aufgabenstellung,
- organisiert die Erarbeitung der abschließenden Seminararbeiten weitestgehend selbstständig.

Inhalt

Das Seminar behandelt wechselnde aktuelle Themen aus dem Forschungsgebiet Kryptographie. Dies sind z.B.

- Beweisbare Sicherheit;
- Seitenkanal Angriffe;
- Neue Public-Key Verfahren;
- Quanten-Kryptographie

Lehrveranstaltung: Seminar aus der Kryptographie [SemiKryp3]**Koordinatoren:** Jörn Müller-Quade**Teil folgender Module:** Fortgeschrittene Themen der Kryptographie (S. 63)[IW4INFKRYP]

ECTS-Punkte	SWS	Semester	Sprache
3	2	Winter-/Sommersemester	de

Erfolgskontrolle

Die Erfolgskontrolle wird in der Modulbeschreibung erläutert.

Bedingungen

Keine.

Lernziele

Der/Die Studierende

- setzt sich im Rahmen des Seminars mit einem abgegrenzten Problem im Bereich Kryptographie auseinander,
- analysiert und diskutiert im Rahmen der Veranstaltungen und in der abschließenden Seminararbeit ein eng umrissenes Thema Kryptographie,
- erörtert, präsentiert und verteidigt fachspezifische Argumente innerhalb einer vorgegebenen Aufgabenstellung,
- organisiert die Erarbeitung der abschließenden Seminararbeiten weitestgehend selbstständig.

Inhalt

Das Seminar behandelt wechselnde aktuelle Themen aus dem Forschungsgebiet Kryptographie. Dies sind z.B.

- Beweisbare Sicherheit;
- Seitenkanal Angriffe;
- Neue Public-Key Verfahren;
- Quanten-Kryptographie

Lehrveranstaltung: Seminar aus Rechtswissenschaften [rechtsem]

Koordinatoren: Thomas Dreier, Peter Sester, Indra Spiecker genannt Döhmann
Teil folgender Module: Interdisziplinäres Seminarmodul (S. 19)[IW4IWSEM]

ECTS-Punkte	SWS	Semester	Sprache
3	2	Winter-/Sommersemester	de

Erfolgskontrolle

Die Erfolgskontrolle erfolgt durch Ausarbeiten einer schriftlichen Seminararbeit sowie der Präsentation derselbigen als Erfolgskontrolle anderer Art nach §4, Abs. 2, 3 SPO.

Bedingungen

Keine.

Lernziele

Ziel des Seminars ist es, die Studenten zur selbständigen wissenschaftlichen Bearbeitung eines rechtlichen Themas aus dem Gebiet der Informationswirtschaft zu befähigen. Thematisch erfasst das Seminar sämtliche Rechtsfragen des Informationsrechts und des Wirtschaftsrechts, vom Internetrecht über das Recht des geistigen Eigentums, das Wettbewerbsrecht und das Datenschutzrecht bis hin zum Vertragsrecht. Die Themen umfassen das nationale, das europäische und das internationale Recht. Die Seminararbeiten sollen in der Regel auch die informationstechnischen und die ökonomischen Bezüge der behandelten rechtlichen Fragestellungen beleuchten.

Inhalt

Das Seminar befasst sich mit den Rechtsfragen des Informationsrechts, vom Internetrecht über das Recht des geistigen Eigentums, das Wettbewerbsrecht und das Datenschutzrecht bis hin zum Vertragsrecht. Die Themen umfassen das nationale, das europäische und das internationale Recht. Dabei haben die einzelnen Seminare unterschiedliche Schwerpunktsetzungen. Die Seminararbeiten sollen in der Regel auch die informationstechnischen und die ökonomischen Bezüge der behandelten rechtlichen Fragestellungen beleuchten. Die aktuelle Thematik des jeweiligen Seminars inklusive der zu bearbeitenden Themenvorschläge wird vor Semesterbeginn im Internet bekannt gegeben.

Absolviert werden können hier die vom ZAR/IIR angebotenen Seminare (Masterseminare, Seminare im Rahmen der Kooperation mit der Universität Freiburg und sonstige eigens gekennzeichnete Seminare können nur nach gesonderter Voranmeldung besucht werden).

Literatur

Literatur wird in der Vorlesung bekannt gegeben.

Lehrveranstaltung: Seminar aus Sicherheit [SemSich]

Koordinatoren: Jörn Müller-Quade, Martina Zitterbart
Teil folgender Module: Computersicherheit (S. 61)[IW4INSICH]

ECTS-Punkte	SWS	Semester	Sprache
3	2	Winter-/Sommersemester	de

Erfolgskontrolle

Die Erfolgskontrolle erfolgt durch Ausarbeiten einer schriftlichen Seminararbeit sowie der Präsentation derselbigen als Erfolgskontrolle anderer Art nach § 4 Abs. 2 Nr. 3 SPO Master Informatik. Die Gesamtnote setzt sich aus den benoteten und gewichteten Erfolgskontrollen (in der Regel 50 % Seminararbeit, 50 % Präsentation) zusammen.

Bedingungen

Keine.

Lernziele

Der/Die Studierende

- setzt sich im Rahmen des Seminars mit einem abgegrenzten Problem im Bereich der Computersicherheit auseinander,
- analysiert und diskutiert im Rahmen der Veranstaltungen und in der abschließenden Seminararbeit ein eng umrissenes Thema der Computersicherheit
- erörtert, präsentiert und verteidigt fachspezifische Argumente innerhalb einer vorgegebenen Aufgabenstellung,
- organisiert die Erarbeitung der abschließenden Seminararbeiten weitestgehend selbstständig.

Inhalt

Das Seminar behandelt wechselnde aktuelle Themen aus dem Forschungsgebiet der Computersicherheit. Dies sind z.B.

- Seitenkanal Angriffe;
- Netzwerksicherheit;
- Kommunikationsprotokolle;

Lehrveranstaltung: Seminar Betriebliche Informationssysteme [SemAIFB1]

Koordinatoren: Rudi Studer, Andreas Oberweis, Thomas Wolf, Ralf Kneuper
Teil folgender Module: Interdisziplinäres Seminarmodul (S. 19)[IW4IWSEM]

ECTS-Punkte	SWS	Semester	Sprache
3	2	Winter-/Sommersemester	de

Erfolgskontrolle

Die Erfolgskontrolle erfolgt durch Begutachtung der schriftlich ausgearbeiteten Seminararbeit sowie der Beurteilung der Präsentation der Seminararbeit (nach §4(2), 3 SPO).

Die Seminarnote entspricht der schriftlichen Lesitung, kann aber durch die Präsentationlesitung um bis zu zwei Notenstufen gesenkt bzw. angehoben werden. (Die Gewichtung variiert je nach Veranstaltung).

Das Seminar kann sowohl von Bachelor- als auch von Masterstudenten besucht werden. Eine Differenzierung erfolgt durch unterschiedliche Themenauswahl sowie die Bewertungsmaßstäbe bei Seminararbeit und -vortrag.

Bedingungen

Siehe Modul.

Lernziele

Studierende können,

- eine Literaturrecherche ausgehend von einem vorgegebenen Thema durchführen, die relevante Literatur identifizieren, auffinden, bewerten und schließlich auswerten.
- ihre Seminararbeit (und später die Bachelor-/Masterarbeit) mit minimalem Einarbeitungsaufwand anfertigen und dabei Formatvorgaben berücksichtigen, wie sie von allen Verlagen bei der Veröffentlichung von Dokumenten vorgegeben werden.
- Präsentationen im Rahmen eines wissenschaftlichen Kontextes ausarbeiten. Dazu werden Techniken vorgestellt, die es ermöglichen, die von den vorzustellenden Inhalte auditoriumsgerecht aufzuarbeiten und vorzutragen.
- die Ergebnisse der Recherchen in schriftlicher Form derart präsentieren, wie es im Allgemeinen in wissenschaftlichen Publikationen der Fall ist.

Inhalt

Die wechselnden Seminare im Bereich betrieblicher Informationssysteme behandeln spezifische Themen, die teilweise in der entsprechenden Vorlesung angesprochen wurden und vertiefen diese. Ein vorheriger Besuch der jeweiligen Vorlesung ist hilfreich, aber keine Voraussetzung für den Besuch.

Der konkrete Titel und die aktuelle Thematik des jeweils angebotenen Seminars inklusive der zu bearbeitenden Themenvorschläge werden vor Semesterbeginn im Internet unter <http://www.aifb.uni-karlsruhe.de/Lehre/> bekannt gegeben.

Literatur

Literatur wird zu Beginn des jeweiligen Seminars vorgestellt.

Lehrveranstaltung: Seminar Effiziente Algorithmen [SemAIFB2]

Koordinatoren: Hartmut Schmeck
Teil folgender Module: Interdisziplinäres Seminarmodul (S. 19)[IW4IWSEM]

ECTS-Punkte	SWS	Semester	Sprache
3	2	Winter-/Sommersemester	de

Erfolgskontrolle

Die Erfolgskontrolle erfolgt durch einen Vortrag über ein Forschungsthema aus dem aktuellen Themenbereich des Seminars (45-60 Minuten) mit anschließender Diskussion, einer schriftliche Kurzfassung der wesentlichen Punkte (ca. 15 Seiten) und der aktiven Beteiligung an den Diskussionen (nach §4(2), 3 SPO).

Die Gesamtnote setzt sich zusammen aus den benoteten und gewichteten Erfolgskontrollen (Vortrag 50%, schriftliche Ausarbeitung 30%, Mitarbeit und Diskussion 20%).

Das Seminar kann sowohl von Studierenden des Bachelor- und des Masterstudiengangs besucht werden. Eine Differenzierung erfolgt durch unterschiedliche Bewertungsmaßstäbe bei Seminararbeit und -vortrag.

Bedingungen

Siehe Modul.

Lernziele

Die Studierenden sollen durch Literaturrecherchen zu aktuellen Themen der Informatik sowie durch die Erarbeitung und Präsentation der Inhalte wissenschaftlicher Publikationen den ersten Kontakt mit dem wissenschaftlichen Arbeiten erhalten.

Bei der Bearbeitung der Seminarthemen sollen die Studierenden des Masterstudiengangs ihre Fähigkeiten vertiefen, sich aktuelle wissenschaftliche Erkenntnisse selbstständig zu erschließen und anderen durch mündliche Präsentation und schriftliche Zusammenfassung der wesentlichen Inhalt vermitteln.

Durch die aktive Teilnahme am Seminar erwerben die Studierenden Fertigkeiten in der kritischen Auseinandersetzung mit Forschungsthemen und in der mündlichen und schriftlichen Präsentation selbstständig erarbeiteter Forschungsinhalte.

Inhalt

Die behandelte Thematik wird durch aktuelle Forschungsthemen des Lehrstuhls „Angewandte Informatik I“ bestimmt. Aktuelle Forschungsthemen liegen u.a. in den Bereichen Organic Computing, Naturinspirierte Optimierungsverfahren und Serviceorientierte Architekturen.

Die jeweils aktuelle Thematik des Seminars inklusive der zu bearbeitenden Themenvorschläge wird gegen Ende der Vorlesungszeit des vorhergehenden Semesters am Brett A12 des Instituts AIFB (Geb.11.40) ausgehängt und im Internet unter <http://www.aifb.kit.edu/web/SeminarePraktika> veröffentlicht.

Literatur

Wird zu Beginn des Semesters bekanntgegeben.

Anmerkungen

Die Teilnehmerzahl ist begrenzt. Es sind deshalb die gesondert ausgewiesenen Anmeldemodalitäten zu beachten.

Lehrveranstaltung: Seminar Energiewirtschaft [SemEW]

Koordinatoren: Wolf Fichtner, Dominik Möst, Patrick Jochem
Teil folgender Module: Interdisziplinäres Seminarmodul (S. 19)[IW4IWSEM]

ECTS-Punkte	SWS	Semester	Sprache
3	2	Winter-/Sommersemester	de

Erfolgskontrolle**Bedingungen**

Keine.

Lernziele**Inhalt**

Lehrveranstaltung: Seminar eOrganization [SemAIFB5]**Koordinatoren:** Stefan Tai**Teil folgender Module:** Cloud Computing (S. 98)[IW4INAIFB2], Web Service Engineering (S. 99)[IW4INAIFB3]

ECTS-Punkte	SWS	Semester	Sprache
3	2/0	Sommersemester	de

Erfolgskontrolle

Die Erfolgskontrolle erfolgt durch das Abfassen einer Seminararbeit im Umfang von 15-20 Seiten, einem Vortrag der Ergebnisse der Arbeit im Rahmen der Seminarsitzung und der aktiven Beteiligung an den Diskussionen der Seminarsitzung (nach §4(2), 3 SPO).

Die Seminarnote entspricht dabei der Benotung der schriftlichen Leistung, kann aber durch die Präsentationsleistung um bis zu zwei Notenstufen gesenkt bzw. angehoben werden.

Bedingungen

Keine.

Lernziele

Selbständige Bearbeitung eines Themas im Bereich eOrganisation nach wissenschaftlichen Maßstäben.

Inhalt

Im regelmäßigen Wechsel sollen in diesem Seminar Themen zu einem ausgewählten Bereich des Service Computing, Service Engineering, Cloud Computing und/oder Service Value Networks bearbeitet werden.

Anmerkungen

Das Seminar wird nur noch zum Sommersemester angeboten.

Lehrveranstaltung: Seminar in Finance [25293]

Koordinatoren: Marliese Uhrig-Homburg, Martin E. Ruckes
Teil folgender Module: Interdisziplinäres Seminarmodul (S. 19)[IW4IWSEM]

ECTS-Punkte	SWS	Semester	Sprache
3	2	Winter-/Sommersemester	de

Erfolgskontrolle

Die Erfolgskontrolle erfolgt durch das Abfassen einer Seminararbeit, einer Präsentation und der aktiven Beteiligung an den Diskussionen der Seminarsitzung (nach §4(2), 3 SPO).

Die Gesamtnote setzt sich zusammen aus diesen Teilleistungen.

Bedingungen

Kenntnisse aus *Essentials of Finance* [WW3BWLFBV1] bzw. Kenntnisse aus *F1 (Finance)* [IW4BWLFBV1] werden vorausgesetzt.

Lernziele

Dem Studierenden wird der erste Kontakt mit dem wissenschaftlichen Arbeiten ermöglicht. Durch die vertiefte Bearbeitung eines wissenschaftlichen Spezialthemas soll der Studierende die Grundsätze wissenschaftlichen Recherchierens und Argumentierens insbesondere auf dem Gebiet der Finanzwirtschaft lernen.

Im Rahmen der Seminarvorträge wird der Studierende mit den technischen Grundlagen der Präsentation und den Grundlagen wissenschaftlicher Argumentation vertraut gemacht. Ebenso werden rhetorische Kompetenzen erworben.

Inhalt

Im Rahmen des Seminars werden wechselnde, aktuelle Themen besprochen, die auf die Inhalte der Vorlesungen aufbauen. Die aktuelle Thematik des Seminars inklusive der zu bearbeitenden Themenvorschläge wird am Ende des vorherigen Semesters auf der Homepage der Abteilungen der Lehrveranstaltungsleiter veröffentlicht.

Literatur

Wird jeweils am Ende des vorherigen Semesters bekanntgegeben.

Lehrveranstaltung: Seminar Industrielle Produktion [SemIIP2]

Koordinatoren: Frank Schultmann, Magnus Fröhling, Michael Hieta
Teil folgender Module: Interdisziplinäres Seminarmodul (S. 19)[IW4IWSEM]

ECTS-Punkte	SWS	Semester	Sprache
3	2	Winter-/Sommersemester	de

Erfolgskontrolle

Die Erfolgskontrolle erfolgt durch das Abfassen einer Seminararbeit im Umfang von ca. 20 Seiten, einer Präsentation der Ergebnisse der Arbeit im Rahmen einer Seminarsitzung und der aktiven Beteiligung an den Diskussionen der Seminarsitzung (nach §4(2), 3 SPO).

Die Gesamtnote setzt sich aus den Noten der einzelnen Erfolgskontrollen zusammen.

Bedingungen

Grundkenntnisse in der Produktionswirtschaft (Vorlesungen *Grundlagen der Produktionswirtschaft, Anlagenwirtschaft* oder *Produktions- und Logistikmanagement*)

Lernziele

Die Studierenden erhalten Einblicke in ausgewählte aktuelle Forschungsbereiche der industriellen Produktion.

Studierende können,

- relevante Literatur identifizieren, auffinden, bewerten und schließlich auswerten,
- ihre Seminararbeit (und später die Bachelor-/Masterarbeit) mit minimalem Einarbeitungsaufwand anfertigen und dabei Formatvorgaben berücksichtigen, wie sie von allen Verlagen bei der Veröffentlichung von Dokumenten vorgegeben werden,
- Präsentationen im Rahmen eines wissenschaftlichen Kontextes ausarbeiten. Dazu werden Techniken vorgestellt, die es ermöglichen, die Inhalte in einem wissenschaftlichen Vortrag zu präsentieren,
- die Ergebnisse der Recherchen in schriftlicher Form derart präsentieren, wie es im Allgemeinen in wissenschaftlichen Publikationen der Fall ist.

Für eine weitere Vertiefung des wissenschaftlichen Arbeitens wird bei Studierenden des Masterstudiengangs insbesondere auf die kritische Bearbeitung der Seminarthemen Wert gelegt. Dazu gilt es, sich mit den neueren Forschungsergebnissen auf dem Gebiet der industriellen Produktion auseinanderzusetzen.

Inhalt

Das Seminar behandelt aktuelle Themen aus den Bereichen der industriellen Produktion, der Logistik, Umweltwissenschaft, des Projektmanagements und angrenzender Themenfelder und vertieft diese. Ein vorheriger Besuch der Lehrveranstaltungen des Lehrstuhls ist hilfreich, aber keine Voraussetzung für die Teilnahme.

Die aktuelle Thematik des Seminars inklusive der zu bearbeitenden Themenvorschläge wird vor Semesterbeginn bekannt gegeben.

Literatur

Literatur wird im jeweiligen Seminar vorgestellt.

Lehrveranstaltung: Seminar Informationswirtschaft [SemiIW]

Koordinatoren: Christof Weinhardt
Teil folgender Module: Interdisziplinäres Seminarmodul (S. 19)[IW4IWSEM]

ECTS-Punkte	SWS	Semester	Sprache
3	2	Winter-/Sommersemester	de

Erfolgskontrolle

Bedingungen

Siehe Modul.

Wirtschaftsingenieurwesen/Technische Volkswirtschaftslehre: Nach Möglichkeit sollte mindestens ein Modul des Instituts vor der Teilnahme am Seminar belegt werden.

Lernziele

Der Student soll eine gründliche Literaturrecherche ausgehend von einem vorgegebenen Thema der Informationswirtschaft durchführen. Dabei soll er die relevanten Arbeiten identifizieren und zu einer Analyse und Bewertung der in der Literatur vorgestellten Methoden im Rahmen einer Präsentation und schriftlichen Ausarbeitung auf wissenschaftlichem Niveau gelangen. Dies dient auch zur Vorbereitung auf weitere wissenschaftliche Arbeiten wie Bachelor-, Master- oder Doktorarbeiten.

Inhalt

Das Seminar ermöglicht dem Studenten, mit den Methoden des wissenschaftlichen Arbeitens ein vorgegebenes Thema zu bearbeiten. Die angebotenen Themen fokussieren die Problemstellungen der Informationswirtschaft in verschiedenen Branchen, die in der Regel eine interdisziplinäre Betrachtung erfordern.

Medien

- Powerpoint,
- eLearning Plattform Ilias
- ggf. Software Tools

Literatur

Die Basisliteratur wird entsprechend der zu bearbeitenden Themen bereitgestellt

Anmerkungen

- Das Seminar kann sowohl von BA- als auch von MA-Studenten besucht werden. Eine Differenzierung erfolgt durch unterschiedliche Themenauswahl sowie die Bewertungsmaßstäbe bei Seminararbeit und -vortrag.
- Alle angebotenen Seminare am Lehrstuhl von Prof. Dr. Weinhardt können gewählt werden. Das aktuelle Angebot der Seminarthemen wird auf der Webseite <http://www.im.uni-karlsruhe.de/lehre> bekannt gegeben.

Lehrveranstaltung: Seminar Komplexitätsmanagement [SemAIFB3]

Koordinatoren: Detlef Seese
Teil folgender Module: Interdisziplinäres Seminarmodul (S. 19)[IW4IWSEM]

ECTS-Punkte	SWS	Semester	Sprache
3	2	Winter-/Sommersemester	de

Erfolgskontrolle

Die Erfolgskontrolle erfolgt durch die Präsentation der Ergebnisse der Arbeit, eine schriftliche Ausarbeitung (Seminararbeit) und die aktive Beteiligung am Seminar.

Die Gesamtnote setzt sich zusammen aus den benoteten und gewichteten Erfolgskontrollen. Die Gewichtung variiert je nach Veranstaltung.

Das Seminar kann sowohl von Studierenden des Bachelor- und des Masterstudiengangs besucht werden. Eine Differenzierung erfolgt durch unterschiedliche Bewertungsmaßstäbe bei Seminararbeit und -vortrag.

Bedingungen

Keine.

Lernziele

Die Studierenden sollen durch Literaturrecherchen zu aktuellen Themen der Informatik sowie durch die Erarbeitung und Präsentation der Inhalte wissenschaftlicher Publikationen den ersten Kontakt mit dem wissenschaftlichen Arbeiten erhalten.

Bei der Bearbeitung der Seminarthemen sollen die Studierenden des Masterstudiengangs ihre Fähigkeiten vertiefen, sich aktuelle wissenschaftliche Erkenntnisse selbstständig zu erschließen und anderen durch mündliche Präsentation und schriftliche Zusammenfassung der wesentlichen Inhalt vermitteln.

Durch die aktive Teilnahme am Seminar erwerben die Studierenden Fertigkeiten in der kritischen Auseinandersetzung mit Forschungsthemen und in der mündlichen und schriftlichen Präsentation selbstständig erarbeiteter Forschungsinhalte.

Inhalt

Die behandelte Thematik wird durch Forschungsthemen der Forschungsgruppe „Komplexitätsmanagement“ bestimmt. Aktuelle Forschungsthemen liegen u.a. in den Bereichen Komplexitätsmanagement, Business Process Management und Intelligente Systeme im Finance.

Literatur

Wird im Seminar bekannt gegeben.

Anmerkungen

Die Teilnehmerzahl ist begrenzt. Es sind deshalb die gesondert ausgewiesenen Anmeldemodalitäten zu beachten. Der Titel der Lehrveranstaltung ist als generischer Titel zu verstehen. Der konkrete Titel und die aktuelle Thematik des jeweils angebotenen Seminars finden Sie auf der Webseite des AIFB.

Lehrveranstaltung: Seminar Service Science, Management & Engineering [26470]

Koordinatoren: Stefan Tai, Christof Weinhardt, Gerhard Satzger, Rudi Studer
Teil folgender Module: Interdisziplinäres Seminarmodul (S. 19)[IW4IWSEM]

ECTS-Punkte	SWS	Semester	Sprache
4	2	Winter-/Sommersemester	de

Erfolgskontrolle

Die Erfolgskontrolle wird in der Modulbeschreibung erläutert.

Bedingungen

Siehe Modulbeschreibung.

Der Besuch der Veranstaltung *eServices* [26466] wird empfohlen.

Lernziele

Selbständige Bearbeitung eines Themas im Bereich Service Science, Management & Engineering nach wissenschaftlichen Maßstäben.

Inhalt

Im halbjährlichen Wechsel sollen in diesem Seminar Themen zu einem ausgewählten Bereich des Service Science, Management & Engineering bearbeitet werden. Themen beinhalten u.a. Service Innovation, Service Economics, Service Computing, die Transformation und Steuerung von Wertschöpfungsnetzwerken sowie Kollaborationsmechanismen für wissensintensive Services.

Auf der Website des KSRI finden Sie weitere Informationen über dieses Seminar: <http://www.ksri.kit.edu>

Literatur

Die Basisliteratur wird entsprechend der zu bearbeitenden Themen bereitgestellt

Lehrveranstaltung: Seminar Stochastische Modelle [SemWIOR1]

Koordinatoren: Karl-Heinz Waldmann
Teil folgender Module: Interdisziplinäres Seminarmodul (S. 19)[IW4IWSEM]

ECTS-Punkte	SWS	Semester	Sprache
3	2	Winter-/Sommersemester	

Erfolgskontrolle

Die Erfolgskontrolle erfolgt durch das Abfassen einer Seminararbeit und einer Präsentation. Die Gesamtnote setzt sich zusammen und aus den benoteten Erfolgskontrollen.

Bedingungen

Keine.

Lernziele

Anhand ausgewählter Problemstellungen soll der Studierende Verständnis für stochastische Zusammenhänge entwickeln sowie vertiefte Kenntnisse der Modellierung, Bewertung und Optimierung stochastischer Systeme erhalten. Im Rahmen der Seminarvorträge wird der Studierende mit den technischen Grundlagen der Präsentation und den Grundlagen wissenschaftlicher Argumentation vertraut gemacht. Ebenso werden rhetorische Kompetenzen erworben.

Inhalt

Die aktuelle Thematik sowie die zu bearbeitenden Themenvorschläge werden rechtzeitig vor Semesterbeginn bekannt gegeben und können im Internet nachgelesen werden.

Medien

Power Point und verwandte Präsentationstechniken.

Literatur

Wird zusammen mit den Themenvorschlägen bekannt gegeben.

Lehrveranstaltung: Seminar Wissensmanagement [SemAIFB4]

Koordinatoren: Rudi Studer
Teil folgender Module: Interdisziplinäres Seminarmodul (S. 19)[IW4IWSEM]

ECTS-Punkte	SWS	Semester	Sprache
3	2	Wintersemester	de

Erfolgskontrolle

Die Erfolgskontrolle erfolgt durch einen Vortrag über ein Forschungsthema aus dem aktuellen Themenbereich des Seminars (45-60 Minuten) mit anschließender Diskussion, einer schriftlichen Kurzfassung der wesentlichen Punkte (ca. 15 Seiten) und der aktiven Beteiligung an den Diskussionen (nach §4(2), 3 SPO).

Die Gesamtnote setzt sich zusammen aus den benoteten und gewichteten Erfolgskontrollen (Vortrag 50%, schriftliche Ausarbeitung 30%, Mitarbeit und Diskussion 20%)

Das Seminar kann sowohl von Studierenden im Bachelor- als auch im Masterstudiengang besucht werden. Eine Differenzierung erfolgt durch unterschiedliche Themenauswahl sowie die Bewertungsmaßstäbe bei Seminararbeit und -vortrag.

Bedingungen

Siehe Modulbeschreibung.

Lernziele

Die Studierenden sollen durch Literaturrecherchen zu aktuellen Themen der Informatik und des ganzheitlichen Wissensmanagements sowie durch die Erarbeitung und Präsentation der Inhalte wissenschaftlicher Publikationen den ersten Kontakt mit dem wissenschaftlichen Arbeiten erhalten.

Bei der Bearbeitung der Seminarthemen sollen die Studierenden des Masterstudiengangs ihre Fähigkeiten vertiefen, sich aktuelle wissenschaftliche Erkenntnisse selbstständig zu erschließen und anderen durch mündliche Präsentation und schriftliche Zusammenfassung der wesentlichen Inhalt vermitteln.

Durch die aktive Teilnahme am Seminar erwerben die Studierenden Fertigkeiten in der kritischen Auseinandersetzung mit Forschungsthemen und in der mündlichen und schriftlichen Präsentation selbstständig erarbeiteter Forschungsinhalte.

Inhalt

Im jährlichen Wechsel sollen in diesem Seminar Themen zu einem ausgewählten Bereich des Wissensmanagements bearbeitet werden, z.B.:

- Ontologiebasiertes Wissensmanagement,
- Information Retrieval und Text Mining,
- Data Mining,
- Personal Knowledge Management,
- Case Based Reasoning (CBR),
- Kollaboration und Social Computing,
- Geschäftsprozessorientiertes Wissensmanagement.

Die jeweils aktuelle Thematik des Seminars inklusive der zu bearbeitenden Themenvorschläge wird gegen Ende der Vorlesungszeit des vorhergehenden Semesters am Brett A12 des Instituts AIFB (Geb.11.40) ausgehängt und im Internet unter <http://www.aifb.uni-karlsruhe.de/Lehre/> veröffentlicht.

Medien

Folien.

Literatur

- I. Nonaka, H. Takeuchi: The Knowledge Creating Company. Oxford University Press 1995
- G. Probst et al.: Wissen managen - Wie Unternehmen ihre wertvollste Ressource optimal nutzen. Gabler Verlag, Frankfurt am Main/ Wiesbaden, 1999
- Pascal Hitzler, Markus Krötzsch, Sebastian Rudolf, York Sure: Semantic Web - Grundlagen, Springer, 2008 (ISBN 978-3-540-33993-9)
- S. Staab, R. Studer: Handbook on Ontologies, ISBN 3-540-40834-7, Springer Verlag, 2004
- Modern Information Retrieval, Ricardo Baeza-Yates & Berthier Ribeiro-Neto. New York, NY: ACM Press; 1999; 513 pp. (ISBN: 0-201-39829-X.)

Anmerkungen

Die Teilnehmerzahl ist begrenzt. Es sind deshalb die gesondert ausgewiesenen Anmeldemodalitäten zu beachten.

Lehrveranstaltung: Seminar zum Insurance Management [SemFBV1]

Koordinatoren: Ute Werner
Teil folgender Module: Interdisziplinäres Seminarmodul (S. 19)[IW4IWSEM]

ECTS-Punkte	SWS	Semester	Sprache
3	2	Winter-/Sommersemester	de

Erfolgskontrolle

Bedingungen

Siehe Modul.

Das Seminar findet im Rahmen bestimmter Kurse zu *Risk and Insurance Management* und *Insurance Markets and Managements* bzw. *Insurance Management* ([WW3BWLFBV3] und [WW3BWLFBV4] bzw. [WW4BWLFBV6/7]) statt, wobei Seminarleistungen zu erbringen sind.

Ein Kurs, in dem eine Seminarleistung erbracht wird, kann nicht als Kurs für eine Teilprüfung im Modul gewählt werden (und umgekehrt).

Empfehlungen

Das Seminar eignet sich als Ergänzung zu den Bachelormodulen *Risk and Insurance Management* [WW3BWLFBV3] und *Insurance Markets and Management* [WW3BWLFBV4] sowie zu den Mastermodulen *Insurance Management I* [IW4BWLFBV6] und *Insurance Management II* [IW4BWLFBV7]. Diese Module sind allerdings nicht Voraussetzung für die Seminarteilnahme.

Lernziele

Der/die Studierende

- ist in der Lage, Themenbereiche selbstständig zu erarbeiten und mittels einer didaktisch gestalteten Präsentation im Rahmen des Seminars zu vermitteln (Lernen durch Lehren).

Der/die Studierende des Bachelorstudiengangs beherrscht die Grundlagen des wissenschaftlichen Arbeitens, insbesondere des wissenschaftlichen Recherchieren, Argumentieren und Zitieren.

Da im Masterstudium die Grundkenntnisse im wissenschaftlichen Arbeiten vorausgesetzt werden, liegt das Hauptgewicht auf deren Vertiefung, insbesondere in Hinblick auf eine kritische (verbale/schriftliche) Darstellung der gewählten Themen und der damit verknüpften Forschungsfragen.

Der/die Studierende

- nutzt eigene und fremde (beobachtete) Erfahrungen beim Vortragen, um sich mit den technischen, formalen, rhetorischen und didaktischen Herausforderungen beim Präsentieren vertraut zu machen.
- kann durch die eigenständige Recherchearbeit kritisch mit Literatur umgehen.
- kann in der Gruppenarbeit die Bedeutung gegenseitiger Förderung und den Ausgleich von Schwächen (z.B. Sprachproblemen) reflektieren.

Inhalt

Das Seminar findet im Rahmen folgender Kurse statt:

- Principles of Insurance Management
- Insurance Marketing
- Insurance Production
- Service Management

Zum Inhalt vgl. die die Angaben zu diesen Kursen.

Literatur

Wird jeweils vor Semesterbeginn bekannt gegeben

Anmerkungen

Einige Kurse dieser Veranstaltung werden nach Bedarf angeboten. Weitere Details finden Sie auf der Webseite des Instituts: <http://insurance.fbv.uni-karlsruhe.de>

Zur Teilnahme an der Veranstaltung ist eine Anmeldung erforderlich im Sekretariat des Lehrstuhls.

Lehrveranstaltung: Seminar zum Operational Risk Management [SemFBV2]

Koordinatoren: Ute Werner
Teil folgender Module: Interdisziplinäres Seminarmodul (S. 19)[IW4IWSEM]

ECTS-Punkte	SWS	Semester	Sprache
3	2	Winter-/Sommersemester	de

Erfolgskontrolle

Bedingungen

Siehe Modul.

Das Seminar findet im Rahmen der Kurse zu *Operational Risk Management I/II* [WW4BWLFBV8/9] statt, wobei Seminarleistungen zu erbringen sind.

Ein Kurs, in dem eine Seminarleistung erbracht wird, kann nicht als Kurs für eine Teilprüfung im Modul gewählt werden (und umgekehrt).

Empfehlungen

Das Seminar eignet sich als Ergänzung zu dem Bachelormodul *Risk and Insurance Management* [WW3BWLFBV3] sowie zu den Mastermodulen *Operational Risk Management I* [WW4BWLFBV8] und *Operational Risk Management II* [IW4BWLFBV9]. Diese Module sind allerdings nicht Voraussetzung für die Seminarteilnahme.

Lernziele

Der/die Studierende

- ist in der Lage, Themenbereiche selbstständig zu erarbeiten und mittels einer didaktisch gestalteten Präsentation im Rahmen des Seminars zu vermitteln (Lernen durch Lehren).

Der/die Studierende des Bachelorstudiengangs beherrscht die Grundlagen des wissenschaftlichen Arbeitens, insbesondere des wissenschaftliches Recherchieren, Argumentieren und Zitieren.

Da im Masterstudium die Grundkenntnisse im wissenschaftlichen Arbeiten vorausgesetzt werden, liegt das Hauptgewicht auf deren Vertiefung, insbesondere in Hinblick auf eine kritische (verbale/schriftliche) Darstellung der gewählten Themen und der damit verknüpften Forschungsfragen.

Der/die Studierende

- nutzt eigene und fremde (beobachtete) Erfahrungen beim Vortragen, um sich mit den technischen, formalen, rhetorischen und didaktischen Herausforderungen beim Präsentieren vertraut zu machen.
- kann durch die eigenständige Recherchearbeit kritisch mit Literatur umgehen.
- kann in der Gruppenarbeit die Bedeutung gegenseitiger Förderung und den Ausgleich von Schwächen (z.B. Sprachproblemen) reflektieren.

Inhalt

Das Seminar findet im Rahmen folgender Kurse statt:

- Enterprise Risk Management
- Multidisciplinary Risk Research
- Risk Communication
- Risk Management of Microfinance and Private Households
- Project Work in Risk Research

Zum Inhalt vgl. die Angaben zu diesen Kursen.

Literatur

Wird jeweils vor Semesterbeginn bekannt gegeben.

Anmerkungen

Einige Kurse dieser Veranstaltung werden nach Bedarf angeboten. Weitere Details finden Sie auf der Webseite des Instituts: <http://insurance.fbv.uni-karlsruhe.de>

Zur Teilnahme an der Veranstaltung ist eine Anmeldung erforderlich im Sekretariat des Lehrstuhls.

Lehrveranstaltung: Seminar zum strategischen u. verhaltenswissenschaftlichen Marketing [25197]

Koordinatoren: Bruno Neibecker
Teil folgender Module: Interdisziplinäres Seminarmodul (S. 19)[IW4IWSEM]

ECTS-Punkte	SWS	Semester	Sprache
3	2	Wintersemester	de

Erfolgskontrolle

Die Erfolgskontrolle erfolgt durch die Präsentation der Ergebnisse der Arbeit, die Begutachtung der schriftlichen Ausarbeitung (Seminararbeit) sowie durch die aktive Beteiligung am Seminar (nach §4(2), 3 SPO).

Die Gesamtnote setzt sich zusammen aus den benoteten und gewichteten Erfolgskontrollen. Die Gewichtung variiert je nach Veranstaltung.

Bedingungen

Keine.

Lernziele

Der Student (die Studentin) soll eine gründliche Literaturrecherche ausgehend von dem vorgegebenen Thema durchführen. In der schriftlichen Ausarbeitung und der Präsentation ist eine eigenständige und wissenschaftliche Auseinandersetzung mit der Thematik zu dokumentieren. Dies dient auch der Vorbereitung auf weitere wissenschaftliche Arbeiten.

Inhalt

Die angebotenen Themen fokussieren in der Regel auf interdisziplinäre Fragestellungen des Marketing. Die Teilnehmer sollen ein abgegrenztes Themengebiet selbständig durch Anwendung wissenschaftlicher Methoden beleuchten und kritisch im Gesamtkontext präsentieren. Es ist auch möglich, eine Implementierung von Marktforschungsmethoden vorzunehmen und hierbei die Besonderheiten und Probleme der Umsetzung aufzuzeigen.

Literatur

Die Basisliteratur wird entsprechend der zu bearbeitenden Themen bereitgestellt.

Anmerkungen

- Das Seminar kann sowohl von BA- als auch von MA-Studenten besucht werden. Eine Differenzierung erfolgt durch unterschiedliche Themenauswahl sowie die Bewertungsmaßstäbe bei Seminararbeit und -vortrag.

Lehrveranstaltung: Seminar zur Diskreten Optimierung [25491]

Koordinatoren: Stefan Nickel
Teil folgender Module: Interdisziplinäres Seminarmodul (S. 19)[IW4IWSEM]

ECTS-Punkte	SWS	Semester	Sprache
3	2	Winter-/Sommersemester	de

Erfolgskontrolle

Die Erfolgskontrolle setzt sich zusammen aus einer schriftlichen Seminararbeit im Umfang von 20-25 Seiten und einer Präsentation im Umfang von 40-60 Minuten (nach §4(2), 3 SPO).

Die Gesamtnote setzt sich zusammen aus den benoteten und gewichteten Erfolgskontrollen. (Schriftliche Seminararbeit 50%, Präsentation 50%).

Das Seminar kann sowohl von Studierenden des Bachelor- als auch des Masterstudiengangs besucht werden. Eine Differenzierung erfolgt durch unterschiedliche Bewertungsmaßstäbe bei Seminararbeit und -vortrag.

Bedingungen

Kenntnisse des Operations Research, wie sie zum Beispiel im Modul *Einführung in das Operations Research* [W11OR] vermittelt werden, werden vorausgesetzt.

Lernziele

Ziel des Seminars ist es, aktuelle und klassische Fragestellungen im Bereich der diskreten Optimierung darzustellen, kritisch zu bewerten und anhand von Beispielen zu diskutieren. Der Schwerpunkt liegt auf der Behandlung von Modellen und Algorithmen der Optimierung, auch mit Blick auf ihre Anwendbarkeit in der Praxis (insbesondere im Supply Chain und Health Care Management).

Dem Studierenden wird der erste Kontakt mit wissenschaftlichem Arbeiten ermöglicht. Durch die vertiefte Bearbeitung eines wissenschaftlichen Spezialthemas soll der Studierende die Grundsätze wissenschaftlichen Recherchierens und Argumentierens lernen. Für eine weitere Vertiefung des wissenschaftlichen Arbeitens wird bei Studierenden des Masterstudiengangs insbesondere auf die kritische Bearbeitung der Seminarthemen Wert gelegt.

Mit Blick auf die Seminarvorträge werden die Studierenden mit den technischen Grundlagen von Präsentationen und mit den Grundlagen wissenschaftlicher Argumentation vertraut gemacht. Ebenfalls werden rhetorische Fähigkeiten vermittelt.

Inhalt

Die Seminarthemen werden gegen Ende des vorhergehenden Semesters im Internet bekannt gegeben.

Literatur

Die Literatur und die relevanten Quellen werden zu Beginn des Seminars bekannt gegeben.

Anmerkungen

Das Seminar wird in jedem Semester angeboten.

Lehrveranstaltung: Seminar zur Experimentellen Wirtschaftsforschung [SemWIOR3]

Koordinatoren: Siegfried Berninghaus
Teil folgender Module: Interdisziplinäres Seminarmodul (S. 19)[IW4IWSEM]

ECTS-Punkte	SWS	Semester	Sprache
3	2	Winter-/Sommersemester	de

Erfolgskontrolle

Die Erfolgskontrolle erfolgt durch das Abfassen einer Seminararbeit im Umfang von 15-20 Seiten, einem Vortrag der Ergebnisse der Arbeit im Rahmen einer Seminarsitzung und der aktiven Beteiligung an den Diskussionen der Seminarsitzung (nach §4(2), 3 SPO).

Die Gesamtnote setzt sich zusammen aus den benoteten und gewichteten Erfolgskontrollen. (Die Gewichtung variiert je nach Veranstaltung.)

Bedingungen

Siehe Modulbeschreibung.

Eine Vorlesung aus dem Bereich Spieltheorie sollte nach Möglichkeit vorher gehört werden.

Lernziele

Ziel des Seminars ist es, aktuelle Ansätze aus dem Themengebiet der experimentellen Wirtschaftsforschung kritisch zu bewerten und anhand von Praxisbeispielen zu veranschaulichen.

Dem Studierenden wird der erste Kontakt mit dem wissenschaftlichen Arbeiten ermöglicht. Durch die vertiefte Bearbeitung eines wissenschaftlichen Spezialthemas soll der Studierende die Grundsätze wissenschaftlichen Recherchierens und Argumentierens lernen.

Für eine weitere Vertiefung des wissenschaftlichen Arbeitens wird bei Studierenden des Masterstudiengangs insbesondere auf die kritische Bearbeitung der Seminarthemen Wertgelegt.

Im Rahmen der Seminarvorträge wird der Studierende mit den technischen Grundlagen der Präsentation und den Grundlagen wissenschaftlicher Argumentation vertraut gemacht. Ebenso werden rhetorische Kompetenzen erworben.

Inhalt

Die aktuelle Thematik des Seminars inklusive der zu bearbeitenden Themenvorschläge wird vor Semesterbeginn im Internet unter http://www.wior.uni-karlsruhe.de/LS_Berninghaus/Studium/ bekannt gegeben.

Medien

Folien.

Literatur

Wird jeweils vor Semesterbeginn bekannt gegeben.

Lehrveranstaltung: Seminar zur kontinuierlichen Optimierung [25131]

Koordinatoren: Oliver Stein
Teil folgender Module: Interdisziplinäres Seminarmodul (S. 19)[IW4IWSEM]

ECTS-Punkte	SWS	Semester	Sprache
3	2	Winter-/Sommersemester	de

Erfolgskontrolle

Die Erfolgskontrolle setzt sich zusammen aus einer schriftlichen Seminararbeit im Umfang von 15-20 Seiten und einer Präsentation im Umfang von 40-60 Minuten (nach §4(2), 3 SPO).

Die Gesamtnote setzt sich zusammen aus den benoteten und gewichteten Erfolgskontrollen. (Schriftliche Seminararbeit 50%, Präsentation 50%).

Das Seminar kann sowohl von Studierenden des Bachelor- und des Masterstudiengangs besucht werden. Eine Differenzierung erfolgt durch unterschiedliche Bewertungsmaßstäbe bei Seminararbeit und -vortrag.

Bedingungen

Siehe Modul.

Es besteht Anwesenheitspflicht.

Nach Möglichkeit sollte mindestens ein Modul des Instituts vor der Teilnahme am Seminar belegt werden.

Lernziele

Ziel des Seminar ist es, aktuelle und klassische Fragestellungen im Bereich der kontinuierlichen Optimierung darzustellen, kritisch zu bewerten und anhand von Beispielen zu diskutieren. Der Schwerpunkt liegt auf der Behandlung von Modellen und Algorithmen der Optimierung, auch mit Blick auf ihre Anwendbarkeit in der Praxis.

Dem Studierenden wird der erste Kontakt mit wissenschaftlichem Arbeiten ermöglicht. Durch die vertiefte Bearbeitung eines wissenschaftlichen Spezialthemas soll der Studierende die Grundsätze wissenschaftlichen Recherchierens und Argumentierens lernen.

Für eine weitere Vertiefung des wissenschaftlichen Arbeitens wird bei Studierenden des Masterstudiengangs insbesondere auf die kritische Bearbeitung der Seminarthemen Wert gelegt.

Mit Blick auf die Seminarvorträge werden die Studierenden mit den technischen Grundlagen von Präsentationen und mit den Grundlagen wissenschaftlicher Argumentation vertraut gemacht. Ebenfalls werden rhetorische Fähigkeiten vermittelt.

Inhalt

Die aktuellen Seminarthemen werden gegen Ende des vorhergehenden Semesters im Internet unter <http://kop.ior.kit.edu> bekannt gegeben.

Literatur

Die Literatur und die relevanten Quellen werden zu Beginn des Seminars bekannt gegeben.

Lehrveranstaltung: Seminar zur Risikotheorie und zu Aktuarwissenschaften [SemFBV3]

Koordinatoren: Christian Hipp
Teil folgender Module: Interdisziplinäres Seminarmodul (S. 19)[IW4IWSEM]

ECTS-Punkte	SWS	Semester	Sprache
3	2	Winter-/Sommersemester	

Erfolgskontrolle

Die Erfolgskontrolle erfolgt durch das Abfassen einer Seminararbeit im Umfang von ca. 20 Seiten, einem Vortrag der Ergebnisse der Arbeit im Rahmen einer Seminarsitzung und der aktiven Beteiligung an den Diskussionen der Seminarsitzung (nach §4(2), 3 SPO).

Die Gesamtnote setzt sich zusammen und aus den benoteten und gewichteten Erfolgskontrollen. (Seminararbeit 60%, mündlicher Vortrag 40%).

Das Seminar kann sowohl von Studierenden des Bachelor- und des Masterstudiengangs besucht werden. Eine Differenzierung erfolgt durch unterschiedliche Bewertungsmaßstäbe bei Seminararbeit und -vortrag.

Bedingungen

Siehe Modul.

Kenntnisse in Statistik und Aktuarwissenschaften sind von Vorteil.

Das Seminar eignet sich als Ergänzung zum Bachelormodul *Insurance: Calculation and Control* [WW3BWLFBV2] sowie zu den Mastermodulen *Applications of Actuarial Sciences I/II* [WW4BWLFBV4/5] oder *Insurance Statistics* [WW4BWLFBV8]. Diese Module sind jedoch nicht Voraussetzung für die Seminarteilnahme.

Lernziele

Dem Studierenden wird der erste Kontakt mit dem wissenschaftlichen Arbeiten ermöglicht. Durch die vertiefte Bearbeitung eines wissenschaftlichen Spezialthemas soll der Studierende die Grundsätze wissenschaftlichen Recherchierens und Argumentierens insbesondere auf dem Gebiet der Aktuarwissenschaften erlernen.

Für eine weitere Vertiefung des wissenschaftlichen Arbeitens wird bei Studierenden des Masterstudiengangs insbesondere auf die kritische Bearbeitung der Seminarthemen Wert gelegt. Dafür gilt es, sich mit den neuesten Forschungsergebnissen auf dem Gebiet der Aktuarwissenschaft auseinanderzusetzen.

Im Rahmen der Seminarvorträge wird der Studierende mit den technischen Grundlagen der Präsentation und den Grundlagen wissenschaftlicher Argumentation vertraut gemacht. Ebenso werden rhetorische Kompetenzen erworben.

Inhalt

Die aktuelle Thematik des Seminars inklusive der zu bearbeitenden Themenvorschläge wird vor Semesterbeginn im Internet unter <http://insurance.fbv.kit.edu> bekanntgegeben.

Literatur

Wird jeweils vor Semesterbeginn bekannt gegeben.

Lehrveranstaltung: Seminar zur Spiel- und Entscheidungstheorie [SemWIOR4]

Koordinatoren: Siegfried Berninghaus
Teil folgender Module: Interdisziplinäres Seminarmodul (S. 19)[IW4IWSEM]

ECTS-Punkte	SWS	Semester	Sprache
3	2	Winter-/Sommersemester	de

Erfolgskontrolle

Die Erfolgskontrolle erfolgt durch das Abfassen einer Seminararbeit im Umfang von 15-20 Seiten, einem Vortrag der Ergebnisse der Arbeit im Rahmen einer Seminarsitzung und der aktiven Beteiligung an den Diskussionen der Seminarsitzung (nach §4(2), 3 SPO).

Die Gesamtnote setzt sich zusammen aus den benoteten und gewichteten Erfolgskontrollen. (Die Gewichtung variiert je nach Veranstaltung)

Bedingungen

Siehe Modulbeschreibung.

Die Vorlesungen *Spieltheorie I und/oder II* sollten nach Möglichkeit vorher gehört werden.

Lernziele

Bei der Bearbeitung der Seminarthemen soll der Studierende eine weitere Vertiefung des wissenschaftlichen Arbeitens erfahren. Er soll in die Lage versetzt werden, sich mit neuesten Forschungsergebnissen auf dem Gebiet der Spieltheorie auseinanderzusetzen.

Für eine weitere Vertiefung des wissenschaftlichen Arbeitens wird bei Studierenden des Masterstudiengangs insbesondere auf die kritische Bearbeitung der Seminarthemen Wert gelegt.

Im Rahmen der Seminarvorträge wird der Studierende mit den technischen Grundlagen der Präsentation und den Grundlagen wissenschaftlicher Argumentation vertraut gemacht. Ebenso werden rhetorische Kompetenzen erworben.

Inhalt

Die aktuelle Thematik des Seminars inklusive der zu bearbeitenden Themenvorschläge wird vor Semesterbeginn im Internet unter http://www.wior.uni-karlsruhe.de/LS_Berninghaus/Studium/ bekannt gegeben.

Medien

Folien.

Literatur

wird jeweils vor Semesterbeginn bekannt gegeben.

Lehrveranstaltung: Seminar: Software-Patente [24357]

Koordinatoren: Ralf Reussner, Michael Kuperberg, Klaus Melullis
Teil folgender Module: Recht des Geistigen Eigentums (S. 106)[IW4JURA4]

ECTS-Punkte	SWS	Semester	Sprache
4	2	Wintersemester	de

Erfolgskontrolle

Die Erfolgskontrolle erfolgt in Form einer schriftlichen Ausarbeitung und eines Abschlussvortrages nach § 4 Abs. 2 Nr. 3 SPO.

Bedingungen

Keine.

Lernziele

Das Seminar soll die Patentierbarkeit von Software und Software-Patente aus juristischer, ökonomischer und technischer Perspektive diskutieren. Dazu gehören Fragen wie die "Natur" von Software (immaterielle Idee oder handelbare Ware) und die Frage nach Geschäftsmodellen, die einem bestimmten Rollenverständnis von Software entsprechen. Begründet sind diese Rollenmodelle in dem Verständnis der Software-Technik; dennoch müssen auch Randbedingungen der Rechtsprechung berücksichtigt oder ggf. weiterentwickelt werden.

Inhalt

Das Seminar wird gemeinsam von ZAR Dreier, ZAR Mellulis, AIFB Oberweis, und IPD Reussner organisiert und durchgeführt. In dem Seminar sollen Themen diskutiert werden, wie beispielsweise:

- Natur von Software aus technischer, ökonomischer und juristischer Perspektive
- Open-Source und freie Software im Gegensatz zu Software als handelbare Ware
- Open-Source Geschäftsmodelle
- Wem helfen Software-Patente?
- Was ist ein Trivialpatent, was ist schützenswertes geistiges Eigentum?

Das Seminar wird als Blockseminar ablaufen. Das heisst, nach der Themenvergabe zu Beginn des Wintersemesters werden die Vorträge im Block nach Ende der Vorlesungszeit im Februar stattfinden.

Medien

Werden themenspezifisch bereitgestellt.

Literatur

Wird themenspezifisch angegeben.

Anmerkungen

Die Vorbesprechung findet am Mittwoch, 20.10.2010, 13:00-14:00 im SR 348, Geb. 50.34 statt.

Lehrveranstaltung: Seminar: Unternehmensführung und Organisation [25915/25916]

Koordinatoren: Hagen Lindstädt
Teil folgender Module: Interdisziplinäres Seminarmodul (S. 19)[IW4IWSEM]

ECTS-Punkte	SWS	Semester	Sprache
3	2	Winter-/Sommersemester	de

Erfolgskontrolle

Die Erfolgskontrolle erfolgt durch das Abfassen einer Seminararbeit und einer Präsentation der Ergebnisse der Arbeit im Rahmen einer Seminarsitzung (nach §4(2), 3 SPO).

Die Gesamtnote setzt sich zusammen aus den benoteten Erfolgskontrollen.

Bedingungen

Siehe Modul.

Nach Möglichkeit sollte mindestens ein Modul des Instituts vor der Teilnahme am Seminar belegt werden.

Lernziele

Ziel des Seminars ist es, Ansätze im Bereich Unternehmensführung und Organisation darzustellen, kritisch zu bewerten und anhand von Praxisbeispielen zu veranschaulichen. Der Schwerpunkt liegt auf der Bewertung der Modelle mit Blick auf ihre Anwendbarkeit und theoriebegründeten Grenzen.

Dem Studierenden wird der erste Kontakt mit dem wissenschaftlichen Arbeiten ermöglicht. Durch die vertiefte Bearbeitung eines wissenschaftlichen Spezialthemas soll der Studierende die Grundsätze wissenschaftlichen Recherchierens und Argumentierens lernen.

Für eine weitere Vertiefung des wissenschaftlichen Arbeitens wird bei Studierenden des Masterstudiengangs insbesondere auf die kritische Bearbeitung der Seminarthemen wertgelegt. Dafür gilt es, sich mit den neuesten Forschungsergebnissen auseinanderzusetzen.

Im Rahmen der Seminarvorträge wird der Studierende mit den technischen Grundlagen der Präsentation und den Grundlagen wissenschaftlicher Argumentation vertraut gemacht. Ebenso werden rhetorische Kompetenzen erworben.

Inhalt

Seminarthemen werden auf Basis aktueller Fragestellungen jedes Semester neu definiert.

Medien

Folien.

Literatur

Wird in der Veranstaltung bekannt gegeben.

Lehrveranstaltung: Service Innovation [26468]

Koordinatoren: Gerhard Satzger, Andreas Neus
Teil folgender Module: Service Management (S. 29)[IW4BWLISM6], Business & Service Engineering (S. 27)[IW4BWLISM4]

ECTS-Punkte	SWS	Semester	Sprache
5	2/1	Sommersemester	en

Erfolgskontrolle

Die Erfolgskontrolle erfolgt in Form einer 60min. schriftlichen Prüfung (Klausur) (nach §4(2), 1 SPO) und durch Ausarbeiten von Übungsaufgaben als Erfolgskontrolle anderer Art (nach §4(2), 3 SPO).

Bedingungen

Keine.

Lernziele

Die Unterschiede zwischen Innovation und Erfindung verstehen und dass disruptive Veränderungen schnelle und weitreichende Auswirkungen auf einen Markt haben können.

Beispiele für Innovation via Prozess, Organisation und Geschäftsmodelle kennen und verstehen worin sich Service- und Produktinnovation unterscheiden.

Die Verbindung zwischen Risiko und Innovation verstehen, Hürden für Innovation kennen und wissen, wie man sie überwindet.

Inhalt

Während Innovation in Produktion oder Landwirtschaft auf umfassende Forschungsergebnisse, Erfahrung und erprobte Methoden zurückgreifen kann, hat das Wissen über Innovation im Dienstleistungssektor diesen Reifegrad noch nicht erreicht. Während viele Organisationen etablierte Prozesse haben, um Innovationen bei Produkten zu unterstützen, ist die Innovation von Dienstleistungen in vielen Firmen immer noch ein relativ schwieriges und komplexes Unterfangen. In dieser Veranstaltung werden wir den Stand der Forschung kennenlernen, Produkt- und Serviceinnovation vergleichen, untersuchen wie die Diffusion von Innovationen funktioniert, Fallstudien analysieren, offene vs. geschlossene Innovation kennenlernen, lernen, wie man Communities für Innovation nutzen kann, verstehen, welche Hürden und Erfolgsfaktoren es für Service Innovation gibt und wie man Service Innovation managen, incentivieren und fördern kann.

Literatur

- Barras, Richard (1986) Towards a theory of innovation in services. *Research Policy* 15, 161-173
- Hauschildt, Jürgen und Salomo, Sören (2007) *Innovationsmanagement*. 4. Auflage, München: Vahlen.
- von Hippel, Erich (2007) Horizontal innovation networks - by and for users. *Industrial and Corporate Change*, 16:2
- Sundbo, Jon (1997) Management of Innovation in Services. *The Service Industries Journal*, Vo. 17, No. 3, pp. 432-455

Weiterführende Literatur:

- Benkler, Yochai (2006) *The Wealth of Networks: How Social Production Transforms Markets and Freedom*. Yale University Press. (Online: <http://www.benkler.org>)
- Christensen, Clayton M. (2003) *The Innovator's Dilemma*, Harper Collins.
- Kanerva, M.; Hollanders, H. & Arundel, A. (2006) *TrendChart Report: Can we Measure and Compare Innovation in Services?*
- von Hippel, Erich (2005) *Democratizing Innovation*. The MIT Press, Cambridge, MA. (Online: <http://web.mit.edu/evhippel/www/books/D>)
- Howells, Jeremy & Tether, Bruce (2004) *Innovation in Services: Issues at Stake and Trends*. Commission of the European Communities, Brussels/Luxembourg. (Online: <http://www.isi.fhg.de/publ/downloads/isi04b25/inno-3.pdf>)
- Miles, I. (2008) Patterns of innovation in service industries. *IBM Systems Journal*, Vol. 47, No 1
- Morison, Elting E. (1966) *Gunfire at Sea: A Case Study of Innovation*. In: *Men, Machines and Modern Times*. The MIT Press, pp. 17-44.

Lehrveranstaltung: Service Management [26327]**Koordinatoren:** Ute Werner**Teil folgender Module:** Insurance Management I (S. 33)[IW4BWLFBV6], Insurance Management II (S. 34)[IW4BWLFBV7]

ECTS-Punkte	SWS	Semester	Sprache
4.5	3/0	Winter-/Sommersemester	de

Erfolgskontrolle

Die Erfolgskontrolle setzt sich zusammen aus einer mündlichen Prüfung (nach §4(2), 2 SPO) und Vorträgen und Ausarbeitungen im Rahmen der Veranstaltung (nach §4(2), 3 SPO).

Die Note setzt sich zu je 50% aus den Vortragsleistungen (inkl. Ausarbeitungen) und der mündlichen Prüfung zusammen.

Bedingungen

Keine.

Lernziele

Betriebswirtschaftliche Besonderheiten des Managements von Dienstleistungen und Dienstleistungsunternehmen kennen lernen.

Inhalt

- Volkswirtschaftliche und betriebswirtschaftliche Aspekte des Dienstleistungsbereichs
- Strategische Entscheidungsbereiche in Dienstleistungsunternehmen
- Leistungserstellung in Dienstleistungsunternehmen
- Informationsverarbeitung und Kommunikation im Rahmen der Leistungserstellung
- Marketing für interaktionsorientierte Dienstleistungsprozesse
- Dienstleistungsqualität und Methoden zu ihrer Beurteilung

Literatur**Weiterführende Literatur:**

Ch. Belz, T. Bieger. Dienstleistungskompetenz und innovative Geschäftsmodelle, St. Gallen 2002.

M. Bruhn. Qualitätsmanagement für Dienstleistungen. 6. Aufl. Berlin 2008.

H. Corsten, R. Gssinger. Dienstleistungsmanagement, 5. Aufl. München/Wien 2007.

A. Lehmann. Dienstleistungsmanagement: Strategien und Ansatzpunkte zur Schaffung von Service... 1995.

H. Meffert, M. Bruhn. Dienstleistungsmarketing: Grundlagen - Konzepte – Methoden. Wiesbaden 2006

Anmerkungen

Diese Veranstaltung wird nach Bedarf angeboten. Weitere Details finden Sie auf der Webseite des Instituts: <http://insurance.fbv.uni-karlsruhe.de>

Zur Teilnahme an der Veranstaltung ist eine Anmeldung erforderlich im Sekretariat des Lehrstuhls.

Lehrveranstaltung: Service Oriented Computing 1 [25770]

Koordinatoren: Stefan Tai
Teil folgender Module: Service Technology (S. 97)[IW4INAIFB1]

ECTS-Punkte	SWS	Semester	Sprache
5	2/1	Wintersemester	de

Erfolgskontrolle

Die Erfolgskontrolle erfolgt in Form einer schriftlichen Prüfung (60min.) in der ersten Woche der vorlesungsfreien Zeit (nach §4(2), 1 SPO).

Bedingungen

Es wird empfohlen, die Vorlesung *Angewandte Informatik II* [25033] im Vorfeld zu hören.

Lernziele

Die Studierenden erlernen Konzepte, Methoden und Technologien des „Service-oriented Computing“. Dies beinhaltet Sprachen zur Beschreibung, Methoden und Werkzeuge für die Entwicklung, und Plattformen (Middleware, Laufzeitumgebungen) für die Web-basierte Bereitstellung und Ausführung von Services (elektronischen Diensten). Die hier vermittelten Grundlagen befähigen die Studierenden, die in der Praxis zunehmend relevanten Problemstellungen in der Entwicklung von dienstorientierten Architekturen (SOA) kompetent anzugehen.

Inhalt

Web Services sind die nächste Generation der Web-Technologie und eine Evolution konventioneller verteilter Middleware. Sie ermöglichen neue und verbesserte Methoden für das Enterprise Computing und das Geschäftsprozessmanagement, insbesondere für die Interoperabilität und Integration verteilter heterogener Anwendungen. Moderne Softwaresysteme werden zunehmend als dienstorientierte Architekturen (Service-oriented Architecture, SOA) entworfen, und versprechen dabei mehr Agilität und Flexibilität sowohl auf der software-technischen als auch auf der geschäftlichen Ebene einzuführen. Web Services und SOA haben deshalb einen signifikanten Einfluß auf die Softwareentwicklung und die Geschäftsmodelle, die sie unterstützen bzw. erst ermöglichen. Die Lehrveranstaltung „Service-oriented Computing“ vermittelt die Konzepte, Methoden und Technologien des Service-oriented Computing. Themen sind:

- Beschreibung von Services
- Service Engineering, inkl. Entwicklung und Implementierung von Services
- Komposition (Aggregation) von Services, inkl. Prozess-basierte Orchestrierung
- Formate und Protokolle für die Interoperabilität in heterogenen Umgebungen
- Plattformen und Laufzeitumgebungen (Middleware) für die Web-basierte Bereitstellung und Ausführung von Services

Medien

Folien über Powerpoint, Zugriff auf Internet-Ressourcen.

Literatur

Wird in der Vorlesung bekannt gegeben.

Lehrveranstaltung: Service Oriented Computing 2 [25772]

Koordinatoren: Stefan Tai, Rudi Studer

Teil folgender Module: Intelligente Systeme und Services (S. 101)[IW4INAIFB5], Service Technology (S. 97)[IW4INAIFB1]

ECTS-Punkte	SWS	Semester	Sprache
5	2/1	Sommersemester	de

Erfolgskontrolle

Die Erfolgskontrolle erfolgt in Form einer schriftlichen Prüfung (60min.) in der ersten Woche der vorlesungsfreien Zeit (nach §4(2), 1 SPO).

Bedingungen

Der vorherige Besuch der Lehrveranstaltung *Service-oriented Computing 1* [25770] wird empfohlen.

Lernziele

Die Studentinnen und Studenten vertiefen ihr Wissen im Bereich moderner Service-orientierter Techniken. Sie erwerben dabei die Fähigkeit innovative und forschungsnahe Konzepte und Methoden zu verstehen, anzuwenden und zu bewerten.

Inhalt

Die Vorlesung baut auf grundlegenden Web Service Techniken auf und führt ausgewählte, weiterführende Themen der Bereiche Service Computing und Service Engineering ein. Insbesondere fokussiert die Veranstaltung neue Web-basierte Architekturen und Anwendungen, die Web 2.0, Cloud Computing, Semantic Web sowie weitere moderne Internet-Techniken nutzen.

Literatur

Literatur wird in der Vorlesung bekannt gegeben.

Lehrveranstaltung: Sicherheit [24941]

Koordinatoren: Jörn Müller-Quade
Teil folgender Module: Computersicherheit (S. 61)[IW4INSICH], Netzsicherheit - Theorie und Praxis (S. 81)[IW4INNTTP], Grundlagen und Anwendungen der IT-Sicherheit (S. 94)[IW4INGAS]

ECTS-Punkte	SWS	Semester	Sprache
6	3/1	Sommersemester	de

Erfolgskontrolle

Die Erfolgskontrolle wird in der Modulbeschreibung erläutert.

Bedingungen

Keine.

Lernziele

Der /die Studierende

- kennt die theoretischen Grundlagen sowie grundlegende Sicherheitsmechanismen aus der Computersicherheit und der Kryptographie,
- versteht die Mechanismen der Computersicherheit und kann sie erklären,
- liest und versteht aktuelle wissenschaftliche Artikel,
- beurteilt die Sicherheit gegebener Verfahren und erkennt Gefahren,
- wendet Mechanismen der Computersicherheit in neuem Umfeld an.

Inhalt

- Theoretische und praktische Aspekte der Computersicherheit
- Erarbeitung von Schutzziele und Klassifikation von Bedrohungen
- Vorstellung und Vergleich verschiedener formaler Access-Control-Modelle
- Formale Beschreibung von Authentifikationssystemen, Vorstellung und Vergleich verschiedener Authentifikationsmethoden (Kennworte, Biometrie, Challenge-Response-Protokolle)
- Analyse typischer Schwachstellen in Programmen und Web-Applikationen sowie Erarbeitung geeigneter Schutzmassnahmen/Vermeidungsstrategien
- Einführung in Schlüsselmanagement und Public-Key-Infrastrukturen
- Vorstellung und Vergleich gängiger Sicherheitszertifizierungen
- Blockchiffren, Hashfunktionen, elektronische Signatur, Public-Key-Verschlüsselung bzw. digitale Signatur (RSA, ElGamal) sowie verschiedene Methoden des Schlüsselaustauschs (z.B. Diffie-Hellman)
- Einführung in beweisbare Sicherheit mit einer Vorstellung der grundlegenden Sicherheitsbegriffe (wie IND-CCA)
- Darstellung von Kombinationen kryptographischer Bausteine anhand aktuell eingesetzter Protokolle wie Secure Shell (SSH) und Transport Layer Security (TLS)

Lehrveranstaltung: Signale und Codes [24137]

Koordinatoren: Jörn Müller-Quade
Teil folgender Module: Fortgeschrittene Themen der Kryptographie (S. 63)[IW4INFKRYP], Computersicherheit (S. 61)[IW4INSICH]

ECTS-Punkte	SWS	Semester	Sprache
3	2	Wintersemester	de

Erfolgskontrolle

Die Erfolgskontrolle wird in der Modulbeschreibung erläutert.

Bedingungen

Keine

Empfehlungen

Kenntnisse zu Grundlagen aus der Linearen Algebra und der Wahrscheinlichkeitstheorie sind hilfreich.

Lernziele

- Der/Die Studierende soll bei dieser Einführung einen Einblick in die zeitgemäßen Methoden der Signal- bzw. der Codierungstheorie erhalten.
- Er/Sie soll in die Lage versetzt werden, gegebene Systeme zu analysieren und, unter Umständen Veränderungen bzgl. abweichender Rahmenbedingungen vorzunehmen.
- Desweiteren sollen die Voraussetzungen dafür geschaffen werden, dass sich der/die Studierende selbständig mit weiterführenden Fragenstellungen aus den behandelten Gebieten auseinandersetzen kann.

Inhalt

Diese Vorlesung beschäftigt sich mit der Signalverarbeitung und *Kanalcodierung*. Es wird untersucht, wie Signale gegen zufällige Störungen, die auf den Übertragungskanal einwirken, gesichert werden können. In der Signaltheorie werden Quellcodierung und der Satz von Shannon behandelt. Bei der Codierung werden neben klassischen algebraischen Codes (wie lineare, zyklische, RS, BCH-Codes) auch Faltungscodes vorgestellt.

Literatur

Introduction to coding theory, J.H. van Lint, Springer

Lehrveranstaltung: Simulation I [25662]

Koordinatoren: Karl-Heinz Waldmann
Teil folgender Module: Stochastische Modellierung und Optimierung (S. 57)[IW4OR7]

ECTS-Punkte	SWS	Semester	Sprache
4.5	2/1/2	Wintersemester	de

Erfolgskontrolle

Die Erfolgskontrolle erfolgt in Form einer schriftlichen Prüfung (nach §4(2), 1 SPO). Die Leistung der freiwilligen Rechnerübung kann als Erfolgskontrolle anderer Art (nach §4(2), 3 SPO) zur Verbesserung der Klausurnote um 0.3 herangezogen werden.

Bedingungen

Es werden Kenntnisse in folgenden Bereichen vorausgesetzt:

- Operations Research, wie sie in den Veranstaltungen *Einführung in das Operations Research I* [25040] und *Einführung in das Operations Research II* [25043] vermittelt werden.
- Statistik, wie sie in den Veranstaltungen *Statistik I* [25008/25009] and *Statistik II* [25020/25021] vermittelt werden.

Lernziele

Die Vorlesung vermittelt die typische Vorgehensweise bei der Planung und Durchführung einer Simulationsstudie. Im Rahmen einer praxisnahen Darstellung werden Modellbildung und statistische Analyse der simulierten Daten erlernt.

Inhalt

In einer immer komplexer werdenden Welt ist es oft nicht möglich, interessierende Kenngrößen von Systemen analytisch zu ermitteln, ohne das reale Problem allzu sehr zu vereinfachen. Deshalb werden effiziente Simulationsverfahren immer wichtiger. Ziel dieser Vorlesung ist es, die wichtigsten Grundideen der Simulation vorzustellen und anhand ausgewählter Fallstudien zu erläutern.

Überblick über den Inhalt: Diskrete Simulation, Erzeugung von Zufallszahlen, Erzeugung von Zufallszahlen diskreter und stetiger Zufallsvariablen, statistische Analyse simulierter Daten.

Medien

Tafel, Folien, Flash-Animationen, Simulationssoftware

Literatur

- Skript
- K.-H. Waldmann / U. M. Stocker: Stochastische Modelle - Eine anwendungsorientierte Einführung; Springer (2004).

Weiterführende Literatur:

- A. M. Law / W. D. Kelton: Simulation Modeling and Analysis (3rd ed); McGraw Hill (2000)

Anmerkungen

Die Lehrveranstaltung wird nicht regelmäßig angeboten. Das für zwei Studienjahre im voraus geplante Lehrangebot kann im Internet nachgelesen werden.

Die Lehrveranstaltung wird im WS 2010/11 angeboten.

Lehrveranstaltung: Simulation II [25665]

Koordinatoren: Karl-Heinz Waldmann
Teil folgender Module: Stochastische Modellierung und Optimierung (S. 57)[IW4OR7]

ECTS-Punkte	SWS	Semester	Sprache
4.5	2/1/2	Sommersemester	de

Erfolgskontrolle

Die Erfolgskontrolle erfolgt in Form einer schriftlichen Prüfung (nach §4(2), 1 SPO). Die Leistung der freiwilligen Rechnerübung kann als Erfolgskontrolle anderer Art (nach §4(2), 3 SPO) zur Verbesserung der Klausurnote um 0.3 herangezogen werden.

Bedingungen

Es werden Kenntnisse in folgenden Bereichen vorausgesetzt:

- Operations Research, wie sie in den Veranstaltungen *Einführung in das Operations Research I* [25040] und *Einführung in das Operations Research II* [25043] vermittelt werden.
- Statistik, wie sie in den Veranstaltungen *Statistik I* [25008/25009] und *Statistik II* [25020/25021] vermittelt werden
- *Simulation I* [25662].

Lernziele

Die Vorlesung vermittelt die typische Vorgehensweise bei der Planung und Durchführung einer Simulationsstudie. Im Rahmen einer praxisnahen Darstellung werden Modellbildung und statistische Analyse der simulierten Daten erlernt.

Inhalt

In einer immer komplexer werdenden Welt ist es oft nicht möglich, interessierende Kenngrößen von Systemen analytisch zu ermitteln, ohne das reale Problem allzu sehr zu vereinfachen. Deshalb werden effiziente Simulationsverfahren immer wichtiger. Ziel dieser Vorlesung ist es, die wichtigsten Grundideen der Simulation vorzustellen und anhand ausgewählter Fallstudien zu erläutern.

Überblick über den Inhalt: Varianzreduzierende Verfahren, Simulation stochastischer Prozesse, Fallstudien.

Medien

Tafel, Folien, Flash-Animationen, Simulationssoftware

Literatur

- Skript

Weiterführende Literatur:

- A. M. Law / W. D. Kelton: *Simulation Modeling and Analysis* (3rd ed); McGraw Hill (2000)
- K.-H. Waldmann / U. M. Stocker: *Stochastische Modelle - Eine anwendungsorientierte Einführung*; Springer (2004).

Anmerkungen

Die Lehrveranstaltung wird nicht regelmäßig angeboten. Das für zwei Studienjahre im voraus geplante Lehrangebot kann im Internet nachgelesen werden.

Lehrveranstaltung: Software-Evolution [24164]

Koordinatoren: Klaus Krogmann, Mircea Trifu

Teil folgender Module: Software-Systeme (S. 73)[IW4INSWS], Software-Methodik (S. 74)[IW4INSWM]

ECTS-Punkte	SWS	Semester	Sprache
3	2	Wintersemester	de

Erfolgskontrolle

Die Erfolgskontrolle erfolgt in Form einer mündlichen Prüfung im Umfang von i.d.R. 20 Minuten nach § 4 Abs. 2 Nr. 2 SPO.

Bedingungen

Erfolgreicher Abschluss der Lehrveranstaltung *Softwaretechnik I* [24518].

Empfehlungen

Kenntnisse aus der Software-Technik und zu Software-Architekturen sind hilfreich.

Lernziele

Die Studierenden lernen die besonderen Herausforderungen langlebiger Software-Systeme kennen sowie Möglichkeiten über eine gezielte Software-Evolution die zukünftige Entwicklung eines Software-Systems zu beeinflussen. Den Studenten wird klar, welche Mittel und Konzepte Sie im Rahmen der Software-Evolution einsetzen können und welche Faktoren sich auf den Software-Entwicklungsprozess auswirken. Neben den theoretischen Grundlagen erhalten die Studenten Einblick in Praxisbeispiele und geeignete Werkzeuge, die den Umgang mit Software-Evolution vereinfachen. Den Teilnehmern der Vorlesung wird ein Querschnitt aus Implementierungsaspekten, Techniken, Management und Konzepten vermittelt. Die Studierenden werden in die Lage versetzt Software-Systeme zu analysieren, bewerten und verbessern.

Inhalt

Die Vorlesung Software-Evolution behandelt: Software-Entwicklungsprozesse, Besonderheiten langlebiger Software-Systeme, Evolutionsszenarien für Software-Systeme, Software-Architecturentwicklung, Software-Sanierung, Implementierungstechniken, Architekturmuster, Traceability, Software-Bewertungsverfahren, Wartbarkeitsanalysen und Werkzeuge zur Unterstützung von Software-Evolution.

Medien

Vorlesungsfolien

Lehrveranstaltung: Software-Praktikum: OR-Modelle II [25497]

Koordinatoren: Stefan Nickel
Teil folgender Module: Operations Research im Supply Chain Management und Health Care Management (S. 54)[IW4OR4], Mathematische Optimierung (S. 56)[IW4OR6]

ECTS-Punkte	SWS	Semester	Sprache
4.5	2/1	Sommersemester	de

Erfolgskontrolle

Bedingungen

Erfolgreicher Abschluss der Lehrveranstaltung *Software-Praktikum: OR-Modelle I* [25490].
 Kenntnisse des Operations Research, wie sie zum Beispiel im Modul *Einführung in das Operations Research* [W11OR] vermittelt werden, werden vorausgesetzt.

Lernziele

Die Veranstaltung vertieft die im ersten Teil des Software-Praktikums erworbenen Kenntnisse. Die Besucher der Veranstaltung erlernen den fortgeschrittenen Umgang mit der Modellierungs- und Implementierungssoftware für OR-Modelle und werden befähigt, diese praxisnah einzusetzen. Ein wesentlicher Aspekt liegt in der Vermittlung von Einsatzmöglichkeiten des Rechners bei komplexen kombinatorischen und nichtlinearen Optimierungsproblemen.

Inhalt

Die Lösung von kombinatorischen und nichtlinearen Optimierungsproblemen stellt wesentlich höhere Anforderungen an die hierfür entwickelten Lösungsverfahren als bei linearen Optimierungsproblemen.

Im Rahmen dieses Software-Praktikums erhalten die Studierenden die Aufgabe, wichtige Verfahren der kombinatorischen Optimierung, wie z.B. Branch & Cut- oder Column Generation-Verfahren mit Hilfe des Programms Xpress-MP IVE und der zugehörigen Modellierungssprache Mosel umzusetzen. Daneben werden Aspekte der nichtlinearen Optimierung, wie z.B. die quadratische Optimierung, behandelt. Die im Rahmen der Veranstaltung zu bearbeitenden Übungsaufgaben sollen zum Einen das Modellieren kombinatorischer und nichtlinearer Probleme schulen und zum Anderen den Umgang mit den vorgestellten Tools motivieren.

Das Software-Praktikum gibt zudem einen grundlegenden Einblick in weitere gängige Modellierungs- und Programmiersprachen, die zur Lösung von Optimierungsaufgaben in der Praxis eingesetzt werden können.

Anmerkungen

Die Lehrveranstaltung wird in jedem Sommersemester angeboten.
 Das für drei Studienjahre im Voraus geplante Lehrangebot kann im Internet nachgelesen werden.

Lehrveranstaltung: Software-Praktikum: SAP APO [n.n.]

Koordinatoren: Stefan Nickel
Teil folgender Module: Operations Research im Supply Chain Management und Health Care Management (S. 54)[IW4OR4]

ECTS-Punkte	SWS	Semester	Sprache
4.5	2/1	Sommersemester	de

Erfolgskontrolle

Die Erfolgskontrolle erfolgt in Form einer Prüfung mit schriftlichem und praktischem Teil (nach §4(2), 1 SPO). Die Prüfung wird im Semester des Software-Praktikums und dem darauf folgenden Semester angeboten.

Bedingungen

Kenntnisse des Operations Research, wie sie zum Beispiel im Modul *Einführung in das Operations Research* [WI1OR] vermittelt werden, werden vorausgesetzt.

Lernziele

Die Studierenden erlernen im Rahmen dieses Software-Praktikums den sicheren und effizienten Umgang mit der Software SAP und SAP APO. Diese befindet sich bei vielen Unternehmen in Betrieb, so dass der Student eine in der Praxis häufig unverzichtbare Anwendung kennenlernt. Neben den grundlegenden Bedienmöglichkeiten der Software, vermittelt die Veranstaltung auch tiefere Bedienmöglichkeiten. Daneben erwerben die Studierenden die Kompetenz, realistische Systeme aus der Logistik mittels der verwendeten Software zu erfassen.

Inhalt

SAP Advanced Planning & Optimization (SAP APO) ist eine Software-Lösung für ein dynamisches Supply Chain Management. Sie enthält Anwendungen für die Feinplanung und Optimierung der Prozesse in einer Supply Chain und ermöglicht eine präzise und globale Überwachung und Steuerung der Logistikkette über die Grenzen des eigenen Unternehmens hinaus. Als Bestandteil von mySAP Supply Chain Management (mySAP SCM) ist SAP APO eine Logistikkette mit integriertem Mehrwert. Sie deckt alle Prozesse von der Planung bis zur Vernetzung der Logistikkette ab.

Nach einem einführenden Überblick über die SAP-Organisation und die Konzepte der verschiedenen SAP-Lösungen, wird das System SAP Supply Chain Management (SCM) vorgestellt und im Speziellen auf das Modul SAP SCM Advanced Planning and Optimization (APO) eingegangen. Im Anschluss an die Vorstellung des Moduls werden die Studierenden an einem kleinen Beispiel mit der Navigation durch die Standardoberfläche des Systems vertraut gemacht.

Danach wird im Rahmen einer großen Fallstudie eine komplette Supply Chain - angefangen bei den Lieferanten, über Werke, Lager, Distributionszentren bis hin zum Endkunden - aufgebaut und in SAP APO eingepflegt. Anschließend werden im Demand Planning (DP) anonyme Primärbedarfe prognostiziert. Im Rahmen des Supply-Network-Planning (SNP) werden entlang der gesamten Logistikkette machbare Pläne zur Deckung dieser Bedarfe erstellt, bevor im Production Planning & Detailed Scheduling (PP/DS) uhrzeitgenaue Planaufträge unter Berücksichtigung von Randbedingungen (Kapazitäten, Rüstzeiten,...) erstellt werden. Durch die Auswahl geeigneter Transportmittel und -dienstleister wird abschließend der Transport der Waren geplant.

Anmerkungen

Die Lehrveranstaltung wird unregelmäßig angeboten.

Das für drei Studienjahre im Voraus geplante Lehrangebot kann im Internet nachgelesen werden.

Lehrveranstaltung: Software-Praktikum: Simulation [n.n.]

Koordinatoren: Stefan Nickel

Teil folgender Module: Operations Research im Supply Chain Management und Health Care Management (S. 54)[IW4OR4]

ECTS-Punkte	SWS	Semester	Sprache
4.5	2/1	Sommersemester	

Erfolgskontrolle

Die Erfolgskontrolle erfolgt in Form einer Prüfung mit schriftlichem und praktischem Teil (nach §4(2), 1 SPO). Die Prüfung wird im Semester des Software-Praktikums und dem darauf folgenden Semester angeboten.

Bedingungen

Kenntnisse des Operations Research, wie sie zum Beispiel im Modul *Einführung in das Operations Research* [WI1OR] vermittelt werden, werden vorausgesetzt.

Lernziele

Die Veranstaltung vermittelt den Studierenden die Grundlagen ereignisdiskreter Simulationsmodelle und qualifiziert sie für den rechnergestützten Umgang mit Simulationssystemen. Daneben vertiefen die Studierenden ihr Verständnis für logistische Sachverhalte und erkennen die Bedeutung statistischer Verfahren in Simulationsmodellen.

Inhalt

Die ereignisdiskrete Simulation ist eine der bedeutendsten Simulationsmethoden und kann zur Untersuchung von Systemen eingesetzt werden, in denen eine analytische Betrachtung aus Komplexitätsgründen nicht vollzogen werden kann.

Nach einer Einführung in die Grundlagen der ereignisdiskreten Simulation, wird die grundlegende Vorgehensweise zur Modellierung eines Simulationssystems genauer vorgestellt. Die Umsetzung dieser Vorgehensweise erfolgt dann mit der Simulationssoftware ProModel. Hierbei wird auch ein Einblick in die Systemlogik der verwendeten Algorithmen gegeben. Im praktischen Teil der Vorlesung erfolgt eine Betrachtung von Fallstudien aus industriellem und klinischem Umfeld. Die Implementierung der identifizierten OR-Probleme erfolgt dann in ProModel.

Anmerkungen

Die Lehrveranstaltung wird unregelmäßig angeboten.

Das für drei Studienjahre im Voraus geplante Lehrangebot kann im Internet nachgelesen werden.

Lehrveranstaltung: Software-Sicherheit [SWSich]

Koordinatoren: Gregor Snelting
Teil folgender Module: Software-Methodik (S. 74)[IW4INSWM]

ECTS-Punkte	SWS	Semester	Sprache
3	2/1	Winter-/Sommersemester	de

Erfolgskontrolle

Die Erfolgskontrolle wird in der Modulbeschreibung erläutert.

Bedingungen

Keine.

Lernziele

Kenntnis fundamentaler Techniken zur Software-Sicherheit; Einblick in aktuelle Forschung

Inhalt

Während sich die klassische Computersicherheit auf Zugangskontrolle, Zertifikate, Kryptographie u.ä. stützt, analysieren Software-Sicherheitsprüfungen den Programmtext, um Sicherheitslücken zu finden. Im Gegenzug versuchen Angreifer, Schwächen von Programmiersprachen oder Programmieretechniken auszunutzen. Die Vorlesung stellt solche Angriffstechniken und Sicherheitsprüfungen vor, die direkt auf den Programmtext oder den Binärcode zielen, und skizziert auch den aktuellen Stand der Forschung.

Themen:

- Vertraulichkeit und Integrität
- Buffer-Overflow Attacken
- Bibliotheksfunktionen und Linker
- Skriptsprachen
- Nichtinterferenz
- Information Flow Control
- Taint Analysis
- Sicherheitstypsysteme
- Programmanalysen
- Werkzeuge

Anmerkungen

Die Lehrveranstaltung wird im SS 2010 nicht angeboten.

Lehrveranstaltung: Softwareentwicklung für moderne, parallele Plattformen [24660]

Koordinatoren: Victor Pankratius, Walter F. Tichy, Frank Otto
Teil folgender Module: Software-Systeme (S. 73)[IW4INSWS], Parallelverarbeitung (S. 95)[IW4INPV]

ECTS-Punkte	SWS	Semester	Sprache
3	2	Sommersemester	de

Erfolgskontrolle

Die Erfolgskontrolle wird in der Modulbeschreibung erläutert.

Bedingungen

Allgemeines Wissen der Softwaretechnik und Programmiersprachen, wie in üblichen Grundlagenveranstaltungen gelehrt. Kenntnisse zu Grundlagen aus der Vorlesung *Multikern-Rechner und Rechnerbündel* [24112] im Wintersemester sind hilfreich.

Lernziele

- Grundbegriffe der Softwaretechnik für parallele Systeme wiedergeben können;
- grundlegende Konzepte zu Entwurfsmustern und Programmiersprachen für parallele Software beschreiben und anwenden können;
- aktuelle Programmier- und Fehlerfindungsmethoden sowie Forschungsthemen im Bereich Multikernrechner erklären können.

Inhalt

Multikern-Prozessoren (Prozessoren mit mehreren parallelen Rechenkernen auf einem Chip) werden zum üblichen Standard. Die Vorlesung befasst sich mit aktuellen Themen im Bereich der Softwareentwicklung für Multikernrechner. Vorgestellt werden in diesem Kontext Entwurfsmuster, Parallelität in aktuellen Programmiersprachen, Multicore-Bibliotheken, Compiler-Interna von OpenMP sowie Fehlerfindungsmethoden für parallele Programme. Darüber hinaus werden auch Googles MapReduce-Ansatz und Programmiermodelle für GPGPUs (General-Purpose computations on Graphics Processing Units) besprochen, mit denen handelsübliche Grafikkarten als allgemeine datenparallele Rechner benutzt werden können.

Literatur

Wird in der Vorlesung bekannt gegeben.

Weiterführende Literatur:

Wird in der Vorlesung bekannt gegeben.

Lehrveranstaltung: Softwaretechnik II [24076]

Koordinatoren: Ralf Reussner, Walter F. Tichy
Teil folgender Module: Software-Methodik (S. 74)[IW4INSWM]

ECTS-Punkte	SWS	Semester	Sprache
6	3/1	Wintersemester	de

Erfolgskontrolle

Die Erfolgskontrolle wird in der Modulbeschreibung erläutert.

Bedingungen

Keine.

Empfehlungen

Die Lehrveranstaltung *Softwaretechnik I* sollte bereits gehört worden sein.

Lernziele

Die Studierenden erlernen Vorgehensweisen und Techniken für systematische Softwareentwicklung, indem fortgeschrittene Themen der Softwaretechnik behandelt werden, woei z.B. modellgetriebene Softwareentwicklung (MDD), Wartbarkeit von Software, statistisches Testen etc.

Inhalt

Requirements Engineering, Softwareprozesse, Software-Qualität, Software-Architekturen, MDD, Enterprise Software Patterns Software-Wartbarkeit, Sicherheit, Verlässlichkeit (Dependability), eingebettete Software, Middleware, statistisches Testen

Medien

Vorlesungsfolien, Sekundärliteratur

Literatur

Wird in der Vorlesung bekanntgegeben.

Lehrveranstaltung: Sozialnetzwerkanalyse im CRM [26518]

Koordinatoren: Bettina Hoser
Teil folgender Module: Advanced CRM (S. 24)[IW4BWLISM1]

ECTS-Punkte	SWS	Semester	Sprache
4,5	2/1	Winter-/Sommersemester	de

Erfolgskontrolle

Die Erfolgskontrolle erfolgt in Form einer schriftlichen Prüfung (Klausur) im Umfang von 1h nach §4, Abs. 2, 1 SPO und durch Ausarbeiten von Übungsaufgaben als Erfolgskontrolle anderer Art nach §4, Abs. 2, 3 SPO.

Die Lehrveranstaltung ist bestanden, wenn in der Klausur 50 der 100 Punkte erreicht wurden. Im Falle der bestandenen Klausur werden die Punkte der Übungsleistung (maximal 12) zu den Punkten der Klausur addiert. Für die Berechnung der Note gilt folgende Skala:

Note	Mindestpunkte
1.0	104
1.3	98
1.7	92
2.0	86
2.3	80
2.7	74
3.0	68
3.3	62
3.7	56
4.0	50
4.7	40
5.0	0

Bemerkung: Für Diplomstudiengänge gilt eine abweichende Regelung.

Bedingungen

Keine.

Lernziele

Ziel der Vorlesung ist es, den StudentInnen einen Einblick in die Möglichkeiten der Sozialnetzwerkanalyse und ihrer Einsatzmöglichkeit in verschiedenen Teilgebieten der Wirtschaft, insbesondere im Customer Relationship Management, zu geben und ihnen die methodischen und theoretischen Grundlagen dazu an die Hand zu geben, sowie Ergebnisse solcher Analysen kritisch zu diskutieren.

Inhalt

Vorlesung: Der Trend zur Betrachtung von Wirtschafts- und Sozialsysteme als Netzwerke bietet neue Möglichkeiten, diese mittels verschiedener Verfahren aus der Mathematik, den Wirtschaftswissenschaften, der Soziologie und der Physik zu analysieren. Ziel dieser Analysen sind die verschiedenen Aspekte solcher Netzwerke: In Organisationen (internes Marketing): Hier kann mittels Netzwerkanalyse z.B. untersucht werden, ob eine vorgegebene Organisationsform "gelebt" wird. Durch solche Untersuchungen können gegebenenfalls Ineffizienzen in Organisationen oder Prozessen aufgedeckt werden. Im CRM: Im analytischen CRM kann die Netzwerkanalyse einen Beitrag zur Kundenbewertung (Customer Network Value) leisten. Im Marketing: Für virales Marketing ist die Kenntnis der Netzwerkstruktur und der Netzwerkdynamik der Zielgruppe von großer Bedeutung. Auch die neueren Entwicklungen von Social Network Sites (z.B. MySpace) werden betrachtet. Internetstruktur: Für Informationsdienste, wie z.B. Suchmaschinen, ist das Auffinden von zentralen Knoten und der dazugehörigen Cluster relevant

Im Besonderen sollen solche Analysen die zentralen Knoten im Netzwerk identifizieren, Cliques finden, deren Verbindung untereinander beschreiben und die Richtung von Informationsflüssen zwischen Knoten sichtbar machen. Hierzu werden im Rahmen der Vorlesung verschiedene Verfahren vorgestellt.

Medien

Folien

Literatur

Christian Grönroos. Service Management and Marketing : A Customer Relationship Management Approach. Wiley, Chichester, 2 edition, 2000.

Sabrina Helm. Viral marketing: Establishing customer relationships by word-of-mouth. Electronic Markets, 10(3):158–161, Jul 2000.

Dieter Jungnickel. Graphs, Networks and Algorithms. Number 5 in Algorithms and Computation in Mathematics. Springer Verlag, Berlin, 1999.

- Leo Katz. A new status index derived from sociometric analysis. *Psychometrika*, 18(1):39–43, Mar 1953.
- Jon M. Kleinberg. Authoritative sources in a hyperlinked environment. *JACM*, 46(5):604–632, sep 1999.
- Barry Wellman Laura Garton. Social impacts of electronic mail in organizations: A review of research literature. *Communication Yearbook*, 18:434–453, 1995.
- Carl D. Meyer. *Matrix Analysis and Applied Linear Algebra*. Society for Industrial and Applied Mathematics, Philadelphia, 2000.
- Andrew Richards, William ; Seary. Eigen analysis of networks. *Journal of Social Structure*, 1(2), Feb 2000.
- Pacey C. Foster Stepehen P. Borgatti. The network paradigm in organizational research: A review and typology. *Journal of Management*, 29(6):991–1013, 2003.
- Mani R. Subramani and Balaji Rajagopalan. Knowledge-sharing and influence in online social networks via viral marketing. *Communications of the ACM*, 46(12):300–307, Dec 2003.
- Stanley Wasserman and Katherine Faust. *Social Network Analysis: Methods and Applications*, volume 8 of *Structural Analysis in the Social Sciences*. Cambridge University Press, Cambridge, 1 edition, 1999.
- Barry Wellman. Computer networks as social networks. *Science*, 293:2031–2034, Sep 2001.

Lehrveranstaltung: Spezialveranstaltung Informationswirtschaft [26478]

Koordinatoren: Christof Weinhardt
Teil folgender Module: Communications & Markets (S. 28)[IW4BWLISM5], Business & Service Engineering (S. 27)[IW4BWLISM4]

ECTS-Punkte	SWS	Semester	Sprache
4.5	3	Winter-/Sommersemester	de

Erfolgskontrolle

Die Erfolgskontrolle erfolgt durch das Ausarbeiten einer schriftlichen Dokumentation, einer Präsentation der Ergebnisse der durchgeführten praktischen Komponenten und der aktiven Beteiligung an den Diskussionen (nach §4(2), 3 SPO).

Bitte beachten Sie, dass auch eine praktische Komponente wie die Durchführung einer Umfrage, oder die Implementierung einer Applikation neben der schriftlichen Ausarbeitung zum regulären Leistungsumfang der Veranstaltung gehört. Die jeweilige Aufgabenstellung entnehmen Sie bitte der Veranstaltungsbeschreibung.

Die Gesamtnote setzt sich zusammen aus den benoteten Erfolgskontrollen (z.B. Dokumentation, mündl. Vortrag, praktische Ausarbeitung sowie aktive Beteiligung).

Bedingungen

Keine.

Lernziele

Der Student soll eine gründliche Literaturrecherche ausgehend von einem vorgegebenen Thema der Informationswirtschaft durchführen. Dabei soll er relevante Arbeiten identifizieren und zu einer Analyse und Bewertung der in der Literatur vorgestellten Methoden im Rahmen einer Präsentation und schriftlichen Ausarbeitung auf wissenschaftlichem Niveau gelangen. Die zusätzlichen praktischen Aufgaben sollen Kenntnisse zur wissenschaftlicher Arbeitsweise und den damit verbundenen Methoden vermitteln.

Die Dokumentation dient auch der Vorbereitung auf weitere wissenschaftliche Arbeiten wie Master- oder Doktorarbeiten.

Inhalt

Die Veranstaltung ermöglicht dem Studenten, mit den Methoden des wissenschaftlichen Arbeitens ein vorgegebenes Thema zu bearbeiten. Die angebotenen Themen fokussieren die Problemstellungen der Informationswirtschaft in verschiedenen Branchen, die in der Regel eine interdisziplinäre Betrachtung erfordern. Die konkrete praktische Umsetzung kann dabei eine Fallstudie, ökonomische Experimente oder Softwareentwicklungsarbeit enthalten. Die geleistete Arbeit ist ebenfalls wie bei einer Seminararbeit zu dokumentieren.

Medien

- Power Point
- eLearning Plattform Ilias
- ggf. Software Tools zur Entwicklung

Literatur

Die Basisliteratur wird entsprechend der zu bearbeitenden Themen bereitgestellt.

Anmerkungen

Alle angebotenen Seminarpraktika können als Spezialveranstaltung Informationswirtschaft am Lehrstuhl von Prof. Dr. Weinhardt gewählt werden. Das aktuelle Angebot der Seminarpraktikathemen wird auf der Webseite www.iism.kit.edu/im/lehre bekannt gegeben.

Die Spezialveranstaltung Informationswirtschaft entspricht dem Seminarpraktikum wie es bisher nur für den Studiengang Informationswirtschaft angeboten wurde. Hiermit wird diese Möglichkeit praktische Erfahrungen und wissenschaftliche Arbeitsweise im Rahmen des Seminarpraktikums zu sammeln auch für Studierende des Wirtschaftsingenieurwesens und der TVWL zugänglich.

Die Spezialveranstaltung Informationswirtschaft kann anstelle einer regulären Vorlesung besucht werden. Es kann aber nur eine Spezialveranstaltung pro Modul belegt werden.

Lehrveranstaltung: Spezialvorlesung Betriebliche Informationssysteme [SBI]

Koordinatoren: Andreas Oberweis

Teil folgender Module: Entwicklung betrieblicher Informationssysteme (S. 105)[IW4INAIFB11]

ECTS-Punkte	SWS	Semester	Sprache
5	2/1	Winter-/Sommersemester	

Erfolgskontrolle

Die Erfolgskontrolle erfolgt in Form einer schriftlichen oder ggf. mündlichen Prüfung nach §4(2) der Prüfungsordnung.

Bedingungen

Keine.

Lernziele

Studierende beherrschen, Methoden und Instrumente in einem Teilbereich des Gebiets „Betriebliche Informations- und Kommunikationssysteme“ und sind in der Lage, Innovationsfähigkeit bezüglich der eingesetzten Methoden zu demonstrieren.

Dabei zielt diese Veranstaltung auf die Vermittlung von Grundlagen und Methoden im Kontext ihrer Anwendungsmöglichkeiten in der Praxis ab. Auf der Basis eines grundlegenden Verständnisses der hier vermittelten Konzepte und Methoden sollten die Studierenden in der Lage sein, für im Berufsleben auf sie zukommende Problemstellungen die angemessenen Methoden auszuwählen und richtig einzusetzen.

Die Studierenden sollen in die Lage versetzt werden, Argumente für die Problemlösung zu finden und zu vertreten.

Inhalt

Im Rahmen der Lehrveranstaltung werden in unregelmäßigem Turnus Veranstaltungen zu ausgewählten Themen im Bereich der betrieblichen Informations- und Kommunikationssysteme behandelt. Hierunter fallen insbesondere der Entwurf und das Management von Datenbanksystemen, die informationstechnische Unterstützung von Geschäftsabläufen sowie die strategische Informatikplanung- und organisation.

Literatur

Wird zu Beginn der Veranstaltung bekannt gegeben.

Lehrveranstaltung: Spezialvorlesung Effiziente Algorithmen [25700sp]

Koordinatoren: Hartmut Schmeck
Teil folgender Module: Organic Computing (S. 104)[IW4|NAIFB8]

ECTS-Punkte	SWS	Semester	Sprache
5	2/1	Winter-/Sommersemester	

Erfolgskontrolle

Die Erfolgskontrolle erfolgt in Form einer schriftlichen 60min. Prüfung in der ersten Woche nach Ende der Vorlesungszeit des Semesters (nach §4(2), 1 SPO). Die Prüfung wird in jedem Semester angeboten und kann zu jedem ordentlichen Prüfungstermin wiederholt werden.

Zusätzlich kann, sofern die erfolgreiche Teilnahme an den Übungen festgestellt wurde, eine in der Klausur erzielte Prüfungsnote zwischen 1,3 und 4,0 um eine Notenstufe (d.h. um 0,3 oder 0,4) verbessert werden.

Bedingungen

Keine.

Lernziele

Die Studierenden erwerben die Fähigkeit, Methoden und Instrumente in einem Teilbereich des Gebiets „Effiziente Algorithmen“ zu beherrschen und Innovationsfähigkeit bezüglich der eingesetzten Methoden zu demonstrieren.

Dabei zielt diese Veranstaltung auf die Vermittlung von Grundlagen und Methoden im Kontext ihrer Anwendungsmöglichkeiten in der Praxis ab. Auf der Basis eines grundlegenden Verständnisses der hier vermittelten Konzepte und Methoden sollten die Studierenden in der Lage sein, für im Berufsleben auf sie zukommende Problemstellungen die angemessenen Methoden auszuwählen und richtig einzusetzen.

Die Studierenden sollen in die Lage versetzt werden, Argumente für die Problemlösung zu finden und zu vertreten.

Inhalt

Diese Vorlesung widmet sich aktuellen Teilgebieten der Bereiche Algorithmen, Daten- und Rechnerstrukturen. Die Auswahl der konkreten Themen kann abhängig vom Zeitpunkt der Durchführung oder entsprechend expliziten Anforderungen der Teilnehmer unterschiedlich gestaltet werden.

Literatur

Weiterführende Literatur:

Wird abhängig vom aktuellen Inhalt der Veranstaltung festgelegt.

Anmerkungen

Diese Veranstaltung kann insbesondere für die Anrechnung von externen Lehrveranstaltungen genutzt werden, deren Inhalt in den weiteren Bereich der Algorithmen, Daten- und Rechnerstrukturen fällt, aber nicht einer anderen Lehrveranstaltung aus diesem Themenbereich zugeordnet werden kann.

Lehrveranstaltung: Spezialvorlesung Wissensmanagement [25860sem]

Koordinatoren: Rudi Studer
Teil folgender Module: Intelligente Systeme und Services (S. 101)[IW4INAIFB5]

ECTS-Punkte	SWS	Semester	Sprache
5	2/1	Winter-/Sommersemester	

Erfolgskontrolle

Die Erfolgskontrolle erfolgt in Form einer schriftlichen 60min. Prüfung oder einer mündlichen Prüfung in der ersten Woche nach Ende der Vorlesungszeit des Semesters (nach §4(2), 1 o. 2 SPO). Die Prüfung wird in jedem Semester angeboten und kann zu jedem ordentlichen Prüfungstermin wiederholt werden.

Bedingungen

Die Vorlesung *Angewandte Informatik I - Modellierung* [25070] ist Voraussetzung.

Lernziele

Die Studierenden erwerben die Fähigkeit, Methoden und Instrumente in einem Teilbereich des Gebiets „Wissensmanagement“ zu beherrschen und Innovationsfähigkeit bezüglich der eingesetzten Methoden zu demonstrieren.

Dabei zielt diese Veranstaltung auf die Vermittlung von Grundlagen und Methoden im Kontext ihrer Anwendungsmöglichkeiten in der Praxis ab. Auf der Basis eines grundlegenden Verständnisses der hier vermittelten Konzepte und Methoden sollten die Studierenden in der Lage sein, für im Berufsleben auf sie zukommende Problemstellungen die angemessenen Methoden auszuwählen und richtig einzusetzen.

Die Studierenden sollen in die Lage versetzt werden, Argumente für die Problemlösung zu finden und zu vertreten.

Inhalt

Die Vorlesung befasst sich mit Spezialthemen im Bereich Wissensmanagement (inkl. Knowledge Discovery und Semantic Web). Die Vorlesung behandelt dabei jedes Semester ein anderes Vertiefungsgebiet, z.B.:

- Dynamische und interoperable Systeme im Wissensmanagement
- Persönliches und prozessorientiertes Wissensmanagement
- Formale Begriffsanalyse
- Semantische Suche und Text Mining
- Kombination von Social Software und Semantic Web

Literatur

Weiterführende Literatur:

Wird abhängig vom aktuellen Inhalt der Veranstaltung festgelegt.

Anmerkungen

Diese Veranstaltung kann insbesondere für die Anrechnung von externen Lehrveranstaltungen genutzt werden, deren Inhalt in den weiteren Bereich des Wissensmanagements fällt, aber nicht einer anderen Lehrveranstaltung aus diesem Themenbereich zugeordnet werden kann.

Lehrveranstaltung: Spezialvorlesung zur Optimierung I [25128]

Koordinatoren: Oliver Stein
Teil folgender Module: Mathematische Optimierung (S. 56)[IW4OR6]

ECTS-Punkte	SWS	Semester	Sprache
4.5	2/1	Winter-/Sommersemester	de

Erfolgskontrolle

Die Erfolgskontrolle erfolgt in Form einer schriftlichen Prüfung (60min.) (nach §4(2), 1 SPO).

Die Prüfung wird im Vorlesungssemester und dem darauf folgenden Semester angeboten.

Zulassungsvoraussetzung zur schriftlichen Prüfung ist der Erwerb von mindestens 30% der Übungspunkte. Die Prüfungsanmeldung über das Online-Portal für die schriftliche Prüfung gilt somit vorbehaltlich der Erfüllung der Zulassungsvoraussetzung.

Die Erfolgskontrolle kann auch zusammen mit der Erfolgskontrolle zu *Spezialvorlesung zur Optimierung II* [25126] erfolgen. In diesem Fall beträgt die Dauer der schriftlichen Prüfung 120 min.

Bei gemeinsamer Erfolgskontrolle über die Vorlesungen *Spezialvorlesung zur Optimierung I* [25128] und *Spezialvorlesung zur Optimierung II* [25126] wird bei Erwerb von mindestens 60% der Übungspunkte die Note der bestandenen Klausur um ein Drittel eines Notenschrittes angehoben.

Bedingungen

Keine.

Lernziele

Der/die Studierende soll mit einem Spezialgebiet der kontinuierlichen Optimierung vertraut gemacht werden.

Inhalt

Anmerkungen

Die Lehrveranstaltung wird nicht regelmäßig angeboten. Das für drei Studienjahre im voraus geplante Lehrangebot kann im Internet (www.ior.kit.edu) nachgelesen werden.

Lehrveranstaltung: Spezialvorlesung zur Optimierung II [25126]

Koordinatoren: Oliver Stein
Teil folgender Module: Mathematische Optimierung (S. 56)[IW4OR6]

ECTS-Punkte	SWS	Semester	Sprache
4.5	2/1	Winter-/Sommersemester	de

Erfolgskontrolle

Die Erfolgskontrolle erfolgt in Form einer schriftlichen Prüfung (60min.) (nach §4(2), 1 SPO).

Die Prüfung wird im Vorlesungssemester und dem darauf folgenden Semester angeboten.

Zulassungsvoraussetzung zur schriftlichen Prüfung ist der Erwerb von mindestens 30% der Übungspunkte. Die Prüfungsanmeldung über das Online-Portal für die schriftliche Prüfung gilt somit vorbehaltlich der Erfüllung der Zulassungsvoraussetzung.

Die Erfolgskontrolle kann auch zusammen mit der Erfolgskontrolle zu *Spezialvorlesung zur Optimierung I* [25128] erfolgen. In diesem Fall beträgt die Dauer der schriftlichen Prüfung 120 min.

Bei gemeinsamer Erfolgskontrolle über die Vorlesungen *Spezialvorlesung zur Optimierung I* [25128] und *Spezialvorlesung zur Optimierung II* [25126] wird bei Erwerb von mindestens 60% der Übungspunkte die Note der bestandenen Klausur um ein Drittel eines Notenschrittes angehoben.

Bedingungen

Keine.

Lernziele

Der/die Studierende soll mit einem Spezialgebiet der kontinuierlichen Optimierung vertraut gemacht werden.

Inhalt

Anmerkungen

Die Lehrveranstaltung wird nicht regelmäßig angeboten. Das für drei Studienjahre im voraus geplante Lehrangebot kann im Internet (www.ior.kit.edu) nachgelesen werden.

Lehrveranstaltung: Spezifikation und Verifikation von Software [24126]

Koordinatoren: Bernhard Beckert, Peter H. Schmitt
Teil folgender Module: Software-Systeme (S. 73)[IW4INSWS]

ECTS-Punkte	SWS	Semester	Sprache
5	3	Wintersemester	de

Erfolgskontrolle

Die Erfolgskontrolle wird in der Modulbeschreibung erläutert.

Bedingungen

Keine.

Empfehlungen

Es werden Grundlagenkenntnisse im Bereich formale Systeme vorausgesetzt. Diese können entweder durch den Besuch der entsprechenden Vorlesung, oder durch das Studium des Vorlesungsskriptes angeeignet werden.
 (<http://i12www.ira.uka.de/pschmitt/FormSys/FSSkript.pdf>).

Lernziele

Die Studierenden sollen mit einer exemplarische Auswahl der in der formalen Programmentwicklung eingesetzten Spezifikations- und Verifikationswerkzeuge bekanntgemacht werden und die jeweils zugrundeliegende Theorie kennen und verstehen lernen.

Inhalt

Die Event-B Methode unterstützt die formale, auf axiomatischer Mengenlehre aufbauende Spezifikation von Informatiksystem auf einer abstrakten Ebene. In der Vorlesung wird besonders auf die mathematische Spezifikationsprache von Event-B eingegangen und die dem zentralen Konzept von Event-B, dem Verfeinerungskonzept, zugrundeliegende Verfeinerungstheorie.

Zu den zur Zeit beliebtesten Spezifikationssprachen für Java gehört die Java Modelling language, JML. JML setzt das Konzept der Softwareverträge (design by contract) in einer Programmierern leicht zugänglichen Form praktisch um. Wir stellen die wichtigsten Grundbegriffe von JML vor und gehen auf einige fortgeschrittene Themen, wie "model fields", "ghost fields" und "dynamic frames" ein.

Die Dynamische Logik ist eine Erweiterung der von T.Hoare eingeführten und unter seinem Namen bekannt gewordenen Programmlogik. In der Vorlesung wird eine Axiomatisierung von sequentiell Java in der Dynamischen Logik vorgestellt. Das an unserem Institut entwickelte KeY System kann zum Nachweis funktionaler Eigenschaften von Java Programmen eingesetzt werden.

Abstrakte Zustandsmaschinen (Abstract State Machines, ASM) können sehr variable zur mathematisch präzisen aber unkomplizierten Spezifikation für praktische alle Einsatzbereiche benutzt werden. Den ASMs liegt eine Versuch einer axiomatischen Charakterisierung des Begriffs eines sequentiellen Algorithmus zugrunde.

Medien

Folien zur Bildschirmpräsentation (in englischer Sprache)
 Skriptum zur Vorlesung (in englischer Sprache)

Literatur

Pflichtliteratur:

Kapitel 2 und 5 aus dem Buch:
 Verification of Object-Oriented Software: The KeY Approach
 Bernhard Beckert, Reiner Hähnle, Peter H. Schmitt (Eds.)
 Springer-Verlag, LNCS 4334.

Ergänzungsliteratur:

Verification of Object-Oriented Software: The KeY Approach
 Bernhard Beckert, Reiner Hähnle, Peter H. Schmitt (Eds.)
 Springer-Verlag, LNCS 4334.

Lehrveranstaltung: Spieltheorie I [25525]

Koordinatoren: Siegfried Berninghaus
Teil folgender Module: Social Choice Theorie (S. 52)[IW4VWL9], Angewandte strategische Entscheidungen (S. 49)[IW4VWL2]

ECTS-Punkte	SWS	Semester	Sprache
4.5	2/2	Sommersemester	de

Erfolgskontrolle

Die Erfolgskontrolle erfolgt in Form einer schriftlichen Prüfung (80min.) (nach §4(2), 1 SPO).
 Die Prüfung wird in jedem Semester angeboten und kann zu jedem ordentlichen Prüfungstermin wiederholt werden.

Bedingungen

Es werden Grundkenntnisse in Mathematik und Statistik vorausgesetzt.
 Siehe Modulbeschreibung.

Lernziele

Dieser Kurs vermittelt fundierte Kenntnisse in der Theorie strategischer Entscheidungen. Ein Hörer der Vorlesung soll in der Lage sein, allgemeine strategische Fragestellungen systematisch zu analysieren und gegebenenfalls Handlungsempfehlungen für konkrete volkswirtschaftliche Entscheidungssituationen (wie kooperatives vs. egoistisches Verhalten) zu geben.

Inhalt

Der inhaltliche Schwerpunkt dieser Vorlesung sind die Grundlagen der nicht-kooperativen Spieltheorie. Modellannahmen, verschiedenste Lösungskonzepte und Anwendungen werden sowohl für simultane Spiele (Normalformspiele) als auch für sequentielle Spiele (Extensivformspiele) detailliert besprochen. Klassische Gleichgewichtskonzepte wie das Nash-Gleichgewicht oder das teilspielperfekte Gleichgewicht, aber auch fortgeschrittene Konzepte werden ausführlich diskutiert. Es wird zudem ggf. ein kurzer Einblick in die kooperative Spieltheorie gegeben.

Medien

Folien, Übungsblätter.

Literatur

Gibbons, A primer in Game Theory, Harvester-Wheatsheaf, 1992
 Holler/Illing, Eine Einführung in die Spieltheorie, 5. Auflage, Springer Verlag, 2003
 Gardner, Games for Business and Economics, 2. Auflage, Wiley, 2003
 Berninghaus/Ehrhart/Güth, Strategische Spiele, 2. Auflage, Springer Verlag 2006

Weiterführende Literatur:

- Binmore, Fun and Games, DC Heath, Lexington, MA, 1991

Lehrveranstaltung: Spieltheorie II [25369]

Koordinatoren: Siegfried Berninghaus
Teil folgender Module: Angewandte strategische Entscheidungen (S. 49)[IW4VWL2]

ECTS-Punkte	SWS	Semester	Sprache
4.5	2/2	Wintersemester	de

Erfolgskontrolle

Die Erfolgskontrolle erfolgt in Form einer schriftlichen Prüfung (80min.) (nach §4(2), 1 SPO).
 Die Prüfung wird in jedem Semester angeboten und kann zu jedem ordentlichen Prüfungstermin wiederholt werden.

Bedingungen

Siehe Modulbeschreibung.
 Es werden Grundkenntnisse in Mathematik und Statistik vorausgesetzt.

Lernziele

Dieser Kurs vermittelt weiterführende Kenntnisse in der Theorie strategischer Entscheidungen. Ein Hörer der Vorlesung soll mit den neueren Entwicklungen auf dem Gebiet der Spieltheorie vertraut gemacht werden und er soll in die Lage versetzt werden, auch komplexere strategische Entscheidungsprobleme adäquat zu beurteilen und fundierte Lösungen dafür anzubieten.

Inhalt

Diese Vorlesung soll es Studenten ermöglichen, ihr Wissen über Spieltheorie zu erweitern bzw. zu vertiefen. Dabei stehen neben weiteren Konzepten der nicht-kooperativen Spieltheorie eine grundlegende Analyse der kooperativen Spieltheorie (mit transferierbarem und nicht-transferierbarem Nutzen), ein Überblick über das Gebiet der evolutionären Spieltheorie (statisch und dynamisch) sowie die Grundlagen der Verhandlungstheorie (kooperativ und nicht-kooperativ) im Vordergrund.

Medien

Folien, Übungsblätter.

Literatur

- Berninghaus/Ehrhart/Güth, Strategische Spiele, 2. Auflage, Springer Verlag, 2006
- van Damme, Stability and Perfection of Nash Equilibria, 2. Auflage, Springer Verlag, 1991

Weiterführende Literatur:

- Aumann/Hart (eds.), Handbook of Game Theory I-III, Elsevier Publishers, North Holland, 1992/1994/2002

Lehrveranstaltung: Sprachtechnologie und Compiler [24134]

Koordinatoren: Gregor Snelting
Teil folgender Module: Sprachtechnologie und Compiler (S. 72)[IW4INCOMP1]

ECTS-Punkte	SWS	Semester	Sprache
8	4/2	Wintersemester	de

Erfolgskontrolle

Die Erfolgskontrolle wird in der Modulbeschreibung erläutert.

Bedingungen

Keine.

Lernziele

Die Teilnehmer kennen die Bedeutung von Sprach- und Compilertechnologie für andere Bereiche der Informatik. Die Teilnehmer kennen die theoretischen Grundlagen und praktischen Verfahren, die den Compilerphasen Lexikalische Analyse, Syntaxanalyse, semantische Analyse, Codegenerierung, Codeoptimierung zugrundeliegen. Die Teilnehmer haben eine Übersicht über den Stand von Wissenschaft und Technik im Bereich Compilerbau. Die Teilnehmer sind in der Lage, dieses Wissen praktisch beim Bau eines Compilers umzusetzen (zB im Compilerbaupraktikum). Die Teilnehmer sind in der Lage, fortgeschrittenen Veranstaltungen (zB Compiler 2) zu folgen.

Inhalt

- Aufbau eines Compilers
- Lexikalische Analyse
- Syntaktische Analyse
- Semantische Analyse
- Codegenerierung
- Codeoptimierung
- spezifische Technologien: LL-Parser, LR/LALR-Parser, attributierte Grammatiken, Instruktionsauswahl, Registerzuteilung, Laufzeitmechanismen, Speicherverwaltung, Static Single Assignment Form nebst Anwendungen zur Optimierung

Lehrveranstaltung: Standortplanung und strategisches Supply Chain Management [25486]

Koordinatoren: Stefan Nickel
Teil folgender Module: Operations Research im Supply Chain Management und Health Care Management (S. 54)[IW4OR4]

ECTS-Punkte	SWS	Semester	Sprache
4.5	2/1	Sommersemester	de

Erfolgskontrolle

Die Erfolgskontrolle erfolgt in Form einer 120-minütigen schriftlichen Prüfung (nach §4(2), 1 SPO). Die Prüfung wird jedes Semester angeboten.

Bedingungen

Kenntnisse des Operations Research, wie sie zum Beispiel im Modul *Einführung in das Operations Research* [WW1OR] vermittelt werden, werden vorausgesetzt.

Lernziele

Die Vorlesung vermittelt grundlegende quantitative Methoden der Standortplanung im Rahmen des strategischen Supply Chain Managements. Neben verschiedenen Möglichkeiten zur Standortbeurteilung werden die Studierenden mit den klassischen Standortplanungsmodellen (planare Modelle, Netzwerkmodelle und diskrete Modelle) sowie speziellen Standortplanungsmodellen für das Supply Chain Management (Einperiodenmodelle, Mehrperiodenmodelle) vertraut gemacht. Die parallel zur Vorlesung angebotenen Übungen bieten die Gelegenheit, die erlernten Verfahren praxisnah umzusetzen.

Inhalt

Die Bestimmung eines optimalen Standortes in Bezug auf existierende Kunden ist spätestens seit der klassischen Arbeit von Weber „Über den Standort der Industrien“ aus dem Jahr 1909 eng mit der strategischen Logistikplanung verbunden. Strategische Entscheidungen, die sich auf die Platzierung von Anlagen wie Produktionsstätten, Vertriebszentren und Lager beziehen, sind von großer Bedeutung für die Rentabilität von Supply-Chains. Sorgfältig durchgeführte Standortplanungen erlauben einen effizienteren Materialfluss und führen zu verringerten Kosten und besserem Kundenservice. Gegenstand der Vorlesung ist eine Einführung in die Begriffe der Standortplanung und die Vorstellung der wichtigsten quantitativen Standortplanungsmodelle. Darüber hinaus werden Modelle der Standortplanung im Supply Chain Management besprochen, wie sie auch teilweise bereits in kommerziellen SCM-Tools zur strategischen Planung Einzug gehalten haben.

Literatur

Weiterführende Literatur:

- Daskin: Network and Discrete Location: Models, Algorithms, and Applications, Wiley, 1995
- Domschke, Drexl: Logistik: Standorte, 4. Auflage, Oldenbourg, 1996
- Francis, McGinnis, White: Facility Layout and Location: An Analytical Approach, 2nd Edition, Prentice Hall, 1992
- Love, Morris, Wesolowsky: Facilities Location: Models and Methods, North Holland, 1988
- Thonemann: Operations Management - Konzepte, Methoden und Anwendungen, Pearson Studium, 2005

Anmerkungen

Die Lehrveranstaltung wird in jedem Sommersemester angeboten. Das für drei Studienjahre im Voraus geplante Lehrangebot kann im Internet nachgelesen werden.

Lehrveranstaltung: Statistical Methods in Financial Risk Management [25353]

Koordinatoren: Svetlozar Rachev
Teil folgender Module: Statistical Methods in Risk Management (S. 59)[IW4STAT2], Risk Management and Econometrics in Finance (S. 60)[IW4STAT3]

ECTS-Punkte	SWS	Semester	Sprache
4,5	2/1	Wintersemester	en

Erfolgskontrolle

Die Erfolgskontrolle erfolgt in Form einer schriftlichen Prüfung (Klausur) nach §4, Abs. 2, 1 SPO und eventuell durch weitere Leistungen als Erfolgskontrolle anderer Art nach §4, Abs. 2, 3 SPO.

Bedingungen

Keine.

Lernziele

Es werden statistische Methoden vorgestellt, die die üblicherweise im Rahmen einer weiterführenden Vorlesung in Statistik und Ökonometrie behandelten Themen abdeckt und um die neuesten Forschungsergebnisse auf diesem Gebiet ergänzt.

Inhalt

Financial Risk Management bei Finanzinstrumenten (Risikoindikatoren: Single Fixed Flow, Fixed Rate Bond, FRA, Interest Rate Futures, Interest Rate Swaps, FX Spot, FX Forward, "Plain Vanilla" Optionen) und Portfolios (Risikoindikatoren: Pricing Environment, Interest Rate Factors, FX Faktoren), Credit Risk, Value-at-Risk (VAR) und Asset-Liability Management, Bewertung von Kalibrierungsmodellen und Erfolgsmessung von Risikomodellen, Ermittlung von operativem Risiko bei Finanzdienstleistern.

Medien

Folien, Übungsblätter.

Literatur

- Fat-Tailed and Skewed Asset Return Distributions: Implications for Risk Management, Portfolio selection, and Option Pricing, Rachev, S., Menn C. and Fabozzi F. , John Wiley, Finance, 2005
- Financial Optimization, by Stavros A. Zenios, 1993, Cambridge University Press.
- The Mathematics of Financial Modeling and Investment Management, by Sergio Focardi and Frank Fabozzi, 2004, Wiley

Anmerkungen

URL: <http://www.statistik.uni-karlsruhe.de/>

Lehrveranstaltung: Steuerrecht I [24168]**Koordinatoren:** Detlef Dietrich**Teil folgender Module:** Recht der Wirtschaftsunternehmen (S. 107)[IW4JURA5]

ECTS-Punkte	SWS	Semester	Sprache
3	2/0	Wintersemester	de

Erfolgskontrolle

Die Erfolgskontrolle erfolgt in Form einer schriftlichen Prüfung (Klausur) im Umfang von i.d.R. 45 Minuten nach § 4 Abs. 2 Nr. 1 SPO.

Bedingungen

Keine.

Lernziele

Ziel der Vorlesung ist eine Einführung in das nationale Unternehmenssteuerrecht. Die auf mehrere Einzelsteuergesetze verteilten Rechtsnormen, die für die Besteuerung der Unternehmen und deren Inhaber maßgebend sind, werden behandelt. Praktisch verwertbares steuerliches Grundlagenwissen als Bestandteil der modernen Betriebswirtschaftslehre steht im Vordergrund.

Inhalt

Außer einem Grundwissen über die existierenden deutschen Unternehmensformen und den Jahresabschluss (Bilanz, Gewinn- und Verlustrechnung) werden keine steuerrechtlichen Vorkenntnisse benötigt. Die Vorlesung soll einen aktuellen Gesamtüberblick über die wichtigsten Elemente des Rechtsstoffs verschaffen. Der Schwerpunkt liegt bei gewerblich tätigen Betrieben in den gängigen Rechtsformen der Einzelunternehmen, der Personengesellschaft und der Kapitalgesellschaft.

Medien

Folien

Literatur

- Grashoff Steuerrecht, Verlag C. H. Beck, in der neuesten Auflage
- Tipke/Lang Steuerrecht, Verlag C. H. Beck, in der neuesten Auflage

Lehrveranstaltung: Steuerrecht II [24646]

Koordinatoren: Detlef Dietrich
Teil folgender Module: Recht der Wirtschaftsunternehmen (S. 107)[IW4JURA5]

ECTS-Punkte	SWS	Semester	Sprache
3	2/0	Sommersemester	de

Erfolgskontrolle

Die Erfolgskontrolle erfolgt in Form einer schriftlichen Prüfung (Klausur) nach §4, Abs. 2, 1 SPO.

Bedingungen

Keine.

Lernziele

Ziel der Vorlesung ist es, auf den Gebieten der Wirtschafts- und Rechtswissenschaft, aufbauend auf der Überblicksvorlesung „Einführung in das Unternehmenssteuerrecht“ vertiefte Kenntnisse in der betriebswirtschaftlichen Steuerlehre zu verschaffen. Die Studenten erhalten die Grundlage für eine wissenschaftliche Auseinandersetzung mit den steuerlichen Vorschriften und können die Wirkung auf unternehmerische Entscheidungen einschätzen. Hervorgehoben werden solche Steuerrechtsregelungen, die dem Steuerpflichtigen Handlungs- und Entscheidungsmöglichkeiten eröffnen.

Inhalt

Die Vorlesung setzt Grundkenntnisse des Handels- und Gesellschaftsrechts sowie des Ertragsteuerrechts voraus. In Themenblöcken werden grundlegende und aktuelle Fragen der deutschen Unternehmensbesteuerung systematisch aufbereitet; zu einzelnen Sitzungen werden Folien, Merkblätter und ergänzende Literaturhinweise verteilt. Es besteht Gelegenheit zur Diskussion. Eine aktuelle Textsammlung der Steuergesetze wird benötigt.

Medien

Folien

Literatur

- Grashoff, Steuerrecht, Verlag C.H. Beck, in der neuesten Auflage.
- Spangemacher, Gewerbesteuer, Band 5, Grüne Reihe, Erich Fleischer Verlag
- Falterbaum/Bolk/Reiß/Eberhart, Buchführung und Bilanz, Band 10, Grüne Reihe, Erich Fleischer Verlag
- Tipke, K./Lang, J., Steuerrecht, Köln, in der neuesten Auflage.
- Jäger/Lang Körperschaftsteuer, Band 6, Grüne Reihe, Erich Fleischer Verlag
- Lippross Umsatzsteuer, Band 11, Grüne Reihe, Erich Fleischer Verlag
- Plückebaum/Wendt/ Niemeier/Schlierenkämper Einkommensteuer, Band 3, Grüne Reihe, Erich Fleischer Verlag

Lehrveranstaltung: Stochastic and Econometric Models in Credit Risk Management [25337]

Koordinatoren: Svetlozar Rachev
Teil folgender Module: Statistical Methods in Risk Management (S. 59)[IW4STAT2]

ECTS-Punkte	SWS	Semester	Sprache
5	2/2	Sommersemester	en

Erfolgskontrolle

Bedingungen

Keine.

Lernziele

Inhalt

The deregulation of European markets and the advent of monetary union has resulted in greater liquidity and more competition, creating a truly homogeneous European credit market. Second, given the low level of nominal interest rates, investors are willing to take on more credit risk to boost returns. Third, the regulatory authorities are set to accept the use of internal models for risk management. This will enable banks to better identify and measure credit risk and therefore manage it more effectively.

The course is intended as a mathematically rigorous introduction to the stochastic and econometric models used in credit risk modeling. We will start with a review on term-structure models, and then continue with pricing credit risk and credit risk derivatives using

- firm's value models,
- intensity models,
- pricing credit derivatives.

Literatur

David Lando, Credit Risk Modeling: Theory and Applications, Princeton Series in Finance, 2004

Phillip J. Schönbucher, Credit Derivatives Pricing Models: Model, Pricing and Implementation, Wiley-Finance, 2003

Darrell Duffie, Kenneth J. Singleton, Credit Risk: Pricing, Measurement and Management, Princeton Series in Finance, Princeton University Press, 2003

Lehrveranstaltung: Stochastic Calculus and Finance [25331]

Koordinatoren: Svetlozar Rachev
Teil folgender Module: Mathematical and Empirical Finance (S. 58)[IW4STAT1]

ECTS-Punkte	SWS	Semester	Sprache
4,5	2/1	Wintersemester	en

Erfolgskontrolle

Die Erfolgskontrolle erfolgt in Form einer schriftlichen Prüfung (Klausur) nach §4, Abs. 2, 1 SPO und eventuell durch weitere Leistungen als Erfolgskontrolle anderer Art nach §4, Abs. 2, 3 SPO.

Bedingungen

Keine.

Lernziele

Nach erfolgreichem Besuch dieser Vorlesung werden viele gängige Verfahren zur Preisbestimmung und Portfoliomodelle im Finance verstanden werden. Der Fokus liegt aber nicht nur auf dem Finance alleine, sondern auch auf der dahinterliegenden Theorie.

Inhalt

The course will provide rigorous yet focused training in stochastic calculus and finance. The program will cover modern approaches in stochastic calculus and mathematical finance. Topics to be covered:

1. Stochastic Calculus. Stochastic Processes, Brownian Motion and Martingales, Stopping Times, Local martingales, Doob-Meyer Decomposition, Quadratic Variation, Stochastic Integration, Ito Formula, Girsanov Theorem, Jump-diffusion Processes. Stable and tempered stable processes. Levy processes.
2. Mathematical Finance: Pricing Models. The Black-Scholes Model, State prices and Equivalent Martingale Measure, Complete Markets and Redundant Security Prices, Arbitrage Pricing with Dividends, Term-Structure Models (One Factor Models, Cox-Ingersoll-Ross Model, Affine Models), Term-Structure Derivatives and Hedging, Mortgage-Backed Securities, Derivative Assets (Forward Prices, Future Contracts, American Options, Look-back Options), Option pricing with tempered stable and Levy-Processes and volatility clustering, Optimal Portfolio and Consumption Choice (Stochastic Control and Merton continuous time optimization problem), Equilibrium models, Consumption-Based CAPM, Numerical Methods.

Medien

Folien, Übungsblätter.

Literatur

Wird in der Vorlesung bekannt gegeben.

Weiterführende Literatur:

- Dynamic Asset Pricing Theory, Third Edition. by Darrell Duffie, Princeton University Press, 1996
- Stochastic Calculus for Finance II: Continuous-Time Models, by Steven E. Shreve, Springer, 2003
- An Introduction to Stochastic Integration (Probability and its Applications) by Kai L. Chung, Ruth J. Williams, Birkhauser,
- Methods of Mathematical Finance by Ioannis Karatzas, Steven E. Shreve, Springer 1998
- Kim Y.S., Rachev S.T., Bianchi M-L, Fabozzi F. Financial market models with Levy processes and time-varying volatility, Journal of Banking and Finance, 32/7, 1363-1378, 2008.
- Hull, J., Options, Futures, & Other Derivatives, Prentice Hall, Sixth Edition, (2005).

Anmerkungen

Für weitere Informationen: <http://www.statistik.uni-karlsruhe.de/>

Lehrveranstaltung: Stochastische Entscheidungsmodelle I [25679]

Koordinatoren: Karl-Heinz Waldmann
Teil folgender Module: Stochastische Modelle in der Informationswirtschaft (S. 18)[IW4WWOR], Stochastische Modellierung und Optimierung (S. 57)[IW4OR7]

ECTS-Punkte	SWS	Semester	Sprache
5	2/1/2	Wintersemester	de

Erfolgskontrolle

Die Erfolgskontrolle erfolgt in Form einer 60 min. schriftlichen Prüfung (nach §4(2), 1 SPO). Die Leistung der freiwilligen Rechnerübung kann als Erfolgskontrolle anderer Art (nach §4(2), 3 SPO) zur Verbesserung der Klausurnote um 0.3 herangezogen werden.

Bedingungen

Keine.

Lernziele

Die Studierenden erwerben die Kenntnis moderner Methoden der stochastischen Modellbildung und werden dadurch in die Lage versetzt, einfache stochastische Systeme adäquat zu beschreiben und zu analysieren.

Inhalt

Aufbauend auf dem Modul *Einführung in das Operations Research* werden quantitative Verfahren zur Planung, Analyse und Optimierung von dynamischen Systemen vorgestellt. Einen Schwerpunkt bilden dabei stochastische Methoden und Modelle. Das bedeutet, dass Problemstellungen betrachtet werden, bei denen zufällige Einflüsse eine wesentliche Rolle spielen. Es wird untersucht, wie solche Systeme sich modellieren lassen, welche Eigenschaften und Kenngrößen zur Beschreibung der Modelle verwendet werden können und was für typische Problemstellungen in diesem Zusammenhang auftreten.

Überblick über den Inhalt: Markov Ketten, Poisson Prozesse, Markov Ketten in stetiger Zeit, Wartesysteme.

Medien

Tafel, Folien, Flash-Animationen, Simulationssoftware

Literatur

Waldmann, K.H. , Stocker, U.M. (2004): Stochastische Modelle - eine anwendungsorientierte Einführung; Springer

Weiterführende Literatur:

Norris, J.R. (1997): Markov Chains; Cambridge University Press

Bremaud, P. (1999): Markov Chains, Gibbs Fields, Monte Carlo Simulation, and Queues; Springer

Lehrveranstaltung: Stochastische Entscheidungsmodelle II [25682]

Koordinatoren: Karl-Heinz Waldmann
Teil folgender Module: Stochastische Modellierung und Optimierung (S. 57)[IW4OR7]

ECTS-Punkte	SWS	Semester	Sprache
4.5	2/1/2	Sommersemester	de

Erfolgskontrolle

Die Erfolgskontrolle erfolgt in Form einer schriftlichen Prüfung (nach §4(2), 1 SPO). Die Leistung der freiwilligen Rechnerübung kann als Erfolgskontrolle anderer Art (nach §4(2), 3 SPO) zur Verbesserung der Klausurnote um 0.3 herangezogen werden.

Bedingungen

Keine.

Lernziele

Die Studierenden erwerben die Fähigkeit, Markovsche Entscheidungsprozesse als Analyseinstrument zur Steuerung und Optimierung zufallsabhängiger dynamischer Systeme einzusetzen und auf konkrete Problemstellungen anzupassen. Hierzu sind sie in der Lage, ein Optimalitätskriterium festzulegen und die daraus resultierende Optimalitätsgleichung im Hinblick auf die Zielgröße und eine optimale Strategie effizient zu lösen.

Inhalt

Markovsche Entscheidungsprozesse: Theoretische Grundlagen, Optimalitätskriterien, Lösung der Optimalitätsgleichung, Optimalität einfach strukturierter Entscheidungsregeln, Anwendungen.

Medien

Tafel, Folien, Flash-Animationen, Simulationssoftware

Literatur

Skript

Weiterführende Literatur:

Waldmann, K.H. , Stocker, U.M. (2004): Stochastische Modelle - eine anwendungsorientierte Einführung; Springer
 Puterman, M.L. (1994): Markov Decision Processes: Discrete Stochastic Dynamic Programming; John Wiley

Anmerkungen

Die Lehrveranstaltung wird nicht regelmäßig angeboten. Das für zwei Studienjahre im voraus geplante Lehrangebot kann im Internet nachgelesen werden.

Die Lehrveranstaltung wird im SS 2010 angeboten.

Lehrveranstaltung: Stoffstromanalyse und Life Cycle Assessment [25995]

Koordinatoren: Liselotte Schebek
Teil folgender Module: Industrielle Produktion II (S. 44)[IW4BWLIIIP2]

ECTS-Punkte	SWS	Semester	Sprache
3.5	2/0	Wintersemester	de

Erfolgskontrolle

Die Erfolgskontrolle erfolgt in Form einer schriftlichen Klausur (nach §4(2), 3 SPO) am Ende des Semesters.

Bedingungen

Keine.

Lernziele

- Erkenntnis der Bedeutung von Stoffstromsystemen der Technosphäre für Ökonomie und Ökologie
- Vermittlung von Grundlagen und Methodik der systemanalytischen Instrumente Stoffstromanalyse und Life Cycle Assessment
- Befähigung zur Anwendung des Life Cycle Assessment in praktischen Entscheidungskontexten, insbesondere in der Wirtschaft

Inhalt

Stoffe - im Sinne der von der Natur entnommenen Rohstoffe - stellen die physische Grundlage der Wirtschaft und der menschlichen Gesellschaft ganz allgemein dar. Gleichzeitig sind sowohl globale Probleme der Umwelt, z.B. der Treibhauseffekt, als auch Probleme der Wirtschaft, z.B. die Verfügbarkeit und die Preisentwicklung von Rohstoffen, direkt mit der steigenden Nutzung spezifischer Materialien wie fossilen Kohlenstoffträgern oder Metallen verknüpft. Zur Entwicklung von Lösungsstrategien ist daher das Verständnis von Stoffstromsystemen der Technosphäre, d.h. der vom Menschen gemachten Umwelt, unerlässlich. Die Vorlesung führt in systemtheoretische und modelltechnische Grundlagen der Stoffstromanalyse ein. Auf dieser Basis wird im Anschluss die Methodik des Life Cycle Assessment (LCA; Lebenszyklusanalyse) vorgestellt. Diese erfasst Stoffströme und deren Umweltwirkungen über den gesamten Lebenszyklus aus Herstellung, Nutzung und Entsorgung von Produkten. Sie dient Entscheidern in Wirtschaft und Politik als Analyse-Instrument zum Vergleich unterschiedlicher Möglichkeiten der Gestaltung von Produkten, Technologien und Dienstleistungen. Die Vorlesung stellt Aufbau und einzelne Module des Life Cycle Assessment im Detail vor und erläutert die Anwendungen des Life Cycle Assessment im Rahmen der Entscheidungsunterstützung, v.a. im Kontext der Entwicklung innovativer Technologien. Hierbei wird auch auf die neueren Entwicklungen des Life Cycle Costing und der Social LCA eingegangen.

Medien

Medien werden über die Lernplattform bereitgestellt.

Literatur

Wird in der Veranstaltung bekannt gegeben.

Lehrveranstaltung: Strategische Aspekte der Energiewirtschaft [25958]

Koordinatoren: Armin Ardone
Teil folgender Module: Energiewirtschaft und Technologie (S. 47)[IW4BWLIIIP5]

ECTS-Punkte	SWS	Semester	Sprache
3.5	2/0	Wintersemester	

Erfolgskontrolle

Die Erfolgskontrolle erfolgt in Form einer schriftlichen Prüfung (nach §4 (2), 1 SPO).

Bedingungen

Keine.

Lernziele

Der/die Studierende

- besitzt detaillierte Kenntnisse zu heutigen und zukünftigen Energieerzeugungstechnologien und marktwirtschaftlichen Gegebenheiten der Elektrizitätswirtschaft, insbesondere der Kosten der Elektrizitätserzeugung,
- kennt Methoden und Lösungsansätze für die kurz- bis langfristigen Planung in der Elektrizitätserzeugung.

Inhalt

- 1) Energieversorgung
 - 1.1 Grundbegriffe
 - 1.2 Weltweite Energieversorgung (Öl, Kohle, Gas, Elektrizität)
- 2) Kraftwerkstypen
 - 2.1 Thermische Kraftwerke
 - 2.2 Erneuerbare
- 3) Kosten der Elektrizitätserzeugung
 - 3.1 Investitionsabhängige Kosten
 - 3.2 Fixe Kosten
 - 3.3 Variable Kosten
 - 3.4 Vollkostenrechnung
- 4) Strommärkte
 - 4.1 Entwicklung der Strommärkte
 - 4.2 Produkte im Strommarkt
- 5) Energiesystemplanung (Elektrizitätserzeugung)
 - 5.1 Grundlagen
 - 5.2 Einflussgrößen
 - 5.3 Planungsstufen
 - 5.4 Kurzfristige Optimierung: Kraftwerkseinsatzplanung
 - 5.5 Mittelfristige Optimierung: Brennstoffbeschaffung, Revisionsplanung
 - 5.6 Langfristoptimierung: Ausbauplanung
 - 5.7 Lösungsverfahren

Literatur

Wird in der Vorlesung bekannt gegeben.

Lehrveranstaltung: Strategische und innovative Marketingentscheidungen [25166]

Koordinatoren: Bruno Neibecker

Teil folgender Module: Strategie, Innovation und Datenanalyse (S. 39)[IW4BWL MAR3]

ECTS-Punkte	SWS	Semester	Sprache
4.5	2/1	Sommersemester	de

Erfolgskontrolle

Die Erfolgskontrolle erfolgt in Form einer schriftlichen Gesamtprüfung innerhalb des gewählten Moduls (vgl. Modulbeschreibung, Klausur nach §4 (2), 1 SPO).

Bedingungen

Siehe Modulbeschreibung.

Lernziele

(siehe inhaltliche Beschreibung der Veranstaltung)

Inhalt

Ziel ist die Vermittlung der grundlegenden Methoden und Werkzeuge zur Unterstützung von strategischen Marketingentscheidungen. Ergänzend wird die Effektivität radikaler Innovationen aus Management- und Kundenperspektive bewertet. Es wird die Fähigkeit geschult, mittel- bis langfristige Managemententscheidungen systematisch durchzuführen. Der Kurs umfasst im Einzelnen:

Strategische Planungskonzepte im Marketingmanagement (Grundlagen der strategischen Erfolgsfaktorenforschung im Marketing / Analyse der strategischen Ausgangssituation (Wettbewerbsanalyse) / Formulierung, Bewertung und Auswahl von Marketingstrategien / Erfahrungskurvenanalyse / Fallstudie zur Portfolioanalyse).

Organisationales Beschaffungsverhalten.

Unternehmensstrategie im globalen Wettbewerb (Internationale Konfiguration und Koordination / Internationale Gesamtstrategie / Kritische Analyse: Paradigmen versus Frühindikatoren (weak signals))

Innovation und Diffusionsprozess (Theorien zur Diffusion von Innovationen / Innovationsmodelle / Imitationsmodelle / Bass-Modell).

Entscheidungsverhalten und Innovationsprozess (Adoption versus Diffusion / Konsumentenpräferenzen und Neuprodukt-Diffusion: eine Conjoint-Studie / Porter's „Single Diamond“ Theorie: Analyse und Kritik)

Medien

Folien, Powerpoint Präsentationen, Website mit Online-Vorlesungsunterlagen

Literatur

(Auszüge entsprechend den Angaben in der Vorlesung/Übung)

- Backhaus, K. und M. Voeth: Industriegütermarketing. München: Vahlen 2010.
- Cestre, G. und R. Y. Darmon: Assessing consumer preferences in the context of new product diffusion. In: International Journal of Research in Marketing 15, 1998, 123-135.
- Dunning, J. H.: Internationalizing Porter's Diamond. In: mir Management International Review, Special Issue 1993/2, 7-15.
- Gatignon, H. und T. S. Robertson: Innovative Decision Processes. In: Robertson T. S. und H. H. Kassarian (Hrsg.), Handbook of Consumer Behavior, Englewood Cliffs: Prentice-Hall 1991.
- Homburg, C. und H. Krohmer: Marketingmanagement. Wiesbaden: Gabler 2009.
- Lilien, G. L., P. Kotler und K. S. Moorthy: Marketing Models. Englewood Cliffs: Prentice Hall 1992.
- Porter, M. E.: Der Wettbewerb auf globalen Märkten. In: Porter, M. E. (Hrsg.), Globaler Wettbewerb, Gabler 1989, 17-63.
- Porter, M. E.: The Competitive Advantage of Nations. New York: Free Press 1990 (zur Ergänzung).
- Prahalad, C. K.: Weak Signals versus Strong Paradigms. In: Journal of Marketing Research 32, 1995, III-VIII..
- Rugman, A. M. und D'Cruz J. R.: The „Double Diamond“ Model of International Competitiveness: The Canadian Experience. In: mir Management International Review, Special Issue 1993/2, 17-39.
- Walker, R.: Analysing the business portfolio in Black & Decker Europe. In: Taylor, B. und J. Harrison (Hrsg.), The Manager's Casebook of Business Strategy, Butterworth-Heinemann: Oxford 1991, 19-36.

Lehrveranstaltung: Strategisches Human Resource Management [25930]

Koordinatoren: Christine Harbring
Teil folgender Module: Leistung und Verhalten in Organisationen (S. 48)[IW4BWLIAP2]

ECTS-Punkte	SWS	Semester	Sprache
4,5	2/1	Wintersemester	de

Erfolgskontrolle

Die Erfolgskontrolle erfolgt in Form einer schriftlichen 60min. Prüfung in der vorlesungsfreien Zeit des Semesters (nach §4(2), 1 o. 2 SPO).

Bedingungen

Keine.

Empfehlungen

Es werden Grundkenntnisse in Mikroökonomie, Spieltheorie und Statistik vorausgesetzt.

Lernziele

Der/ die Studierende

- versteht relevante Prozesse und Instrumente des Personalmanagements.
- analysiert verschiedene Methoden der Personalauswahl und evaluiert deren Nützlichkeit.
- analysiert verschiedene Prozesse der Personalentwicklung und beurteilt deren Vor- und Nachteile.
- versteht die aktuellen Herausforderungen des Personalmanagements sowie deren Bezug zur Unternehmensstrategie.

Inhalt

- Unternehmensstrategie und deren Verknüpfung mit Prozessen und Instrumenten des Human Resource Managements
- Personalauswahl
- Personalplanung
- Talent Management

Medien

Skript zur Veranstaltung.

Literatur

Personnel Economics in Practice. E. P. Lazear/M. Gibbs, John Wiley & Sons, 2009.
 Strategic Human Resources. Frameworks for General Managers. J. N. Baron/D. M. Kreps, John Wiley & Sons, 1999.
 Ergänzende Aufsätze werden in der Vorlesung bekannt gegeben.

Lehrveranstaltung: Strategisches Management der betrieblichen Informationsverarbeitung [25788]

Koordinatoren: Thomas Wolf

Teil folgender Module: Entwicklung betrieblicher Informationssysteme (S. 105)[IW4INAIFB11]

ECTS-Punkte	SWS	Semester	Sprache
5	2/1	Sommersemester	de

Erfolgskontrolle

Die Erfolgskontrolle erfolgt in Form einer schriftlichen oder ggf. mündlichen Prüfung nach §4(2) der Prüfungsordnung.

Bedingungen

Keine.

Lernziele

Studierende kennen sowohl den äußeren Rahmen von IT im Unternehmen und wissen, welche Aufgabenbereiche die IT im Unternehmen hat. Sie verstehen die Organisation und Inhalte dieser Aufgabenbereiche.

Inhalt

Behandelt werden die Themen Strategische IuK-Planung, IuK-Architektur, IuK-Rahmenplanung, Outsourcing, IuK- Betrieb und IuK-Controlling.

Medien

Folien, Zugriff auf Internet-Ressourcen.

Literatur

- Nolan, R., Croson, D.: Creative Destruction: A Six-Stage Process for Transforming the Organization. Harvard Business School Press, Boston Mass. 1995
- Heinrich, L. J., Burgholzer, P.: Informationsmanagement, Planung, Überwachung, Steuerung d. Inform.-Infrastruktur. Oldenbourg, München 1990
- Nolan, R.: Managing the crises in data processing. Harvard Business Review, Vol. 57, Nr. 2 1979
- Österle, H. et al.: Unternehmensführung und Informationssystem. Teubner, Stuttgart 1992
- Thome, R.: Wirtschaftliche Informationsverarbeitung. Verlag Franz Vahlen, München 1990

Lehrveranstaltung: Supply Chain Management with Advanced Planning Systems [25961]

Koordinatoren: Mathias Göbel, Christopher Sürle
Teil folgender Module: Industrielle Produktion III (S. 45)[IW4BWLIIIP6]

ECTS-Punkte	SWS	Semester	Sprache
2	2	Sommersemester	en

Erfolgskontrolle

siehe Modulbeschreibung

Bedingungen

siehe Modulbeschreibung

Lernziele

This lecture deals with supply chain management from a practitioner's perspective with a special emphasis on the software solution SAP SCM and the planning domain. First, the term supply chain management is defined and its scope is determined. Methods to analyze supply chains as well as indicators to measure supply chains are derived. Second, the structure of an APS (advanced planning system) is discussed in a generic way. Later in the lecture, the software solution SAP SCM is mapped to this generic structure. The individual planning tasks and software modules (demand planning, supply network planning, production planning / detailed scheduling, transportation planning / vehicle scheduling, global available-to-promise) are presented by discussing the relevant business processes, providing academic background, describing planning processes for a fictive company and showing the user interface and user-related processes in the software solution.

The lecture is supported by a self-explanatory tutorial, in which students can explore the software solution for the fictive company offline on their own.

Inhalt

- 1. Introduction to Supply Chain Management**
 - 1.1. Supply Chain Management Fundamentals
 - 1.2. Supply Chain Management Analytics
- 2. Structure of Advanced Planning Systems**
- 3. SAP SCM**
 - 3.1. Introduction / SCM Solution Map
 - 3.2. Demand Planning
 - 3.3. Supply Network Planning
 - 3.4. Production Planning and Detailed Scheduling
 - 3.5. Deployment
 - 3.6. Transportation Planning and Vehicle Scheduling
 - 3.7. [Optional] Global Available to Promise
- 4. SAP SCM in Practice**
 - 4.1. Success Stories
 - 4.2. SAP Implementation Methodology

Lehrveranstaltung: Symmetrische Verschlüsselungsverfahren [24629]

Koordinatoren: Jörn Müller-Quade
Teil folgender Module: Fortgeschrittene Themen der Kryptographie (S. 63)[IW4INFKRYP], Computersicherheit (S. 61)[IW4INSICH], Netzsicherheit - Theorie und Praxis (S. 81)[IW4INNTP]

ECTS-Punkte	SWS	Semester	Sprache
3	2	Sommersemester	de

Erfolgskontrolle

Die Erfolgskontrolle erfolgt in Form einer mündlichen Prüfung im Umfang von i.d.R. 20 Minuten nach § 4 Abs. 2 Nr. 2 SPO.

Bedingungen

Keine.

Lernziele

Der /die Studierende

- kennt die wichtigsten Algorithmen und Bausteine bei symmetrischer Verschlüsselung,
- liest und versteht aktuelle wissenschaftliche Artikel,
- beurteilt die Sicherheit gegebener Verfahren und erkennt Gefahren

Inhalt

Diese Veranstaltung vermittelt die theoretischen und praktischen Aspekte der symmetrischen Kryptographie.

- Es werden historische Chiffren behandelt, soweit sie für die Beurteilung der Sicherheit von aktuell eingesetzten Chiffren hilfreich sind.
- Weiterhin werden Blockchiffren behandelt und die beiden bekanntesten Angriffsmethoden (differentielle- und lineare-Analyse) an Beispielen durchgeführt.
- Weiter werden Hash-Funktionen behandelt. Hier stehen Angriffe im Vordergrund und die dadurch eröffneten Möglichkeiten aus „unsinnigen Kollisionen“ Signaturen von sinnvollen Nachrichten zu fälschen.

Lehrveranstaltung: Taktisches und operatives Supply Chain Management [25488]

Koordinatoren: Stefan Nickel
Teil folgender Module: Operations Research im Supply Chain Management und Health Care Management (S. 54)[IW4OR4]

ECTS-Punkte	SWS	Semester	Sprache
4.5	2/1	Wintersemester	de

Erfolgskontrolle

Die Erfolgskontrolle erfolgt in Form einer 120-minütigen schriftlichen Prüfung (nach §4(2), 1 SPO). Die Prüfung wird jedes Semester angeboten.

Bedingungen

Kenntnisse des Operations Research, wie sie zum Beispiel im Modul *Einführung in das Operations Research* [WI1OR] vermittelt werden, werden vorausgesetzt.

Lernziele

Hauptziel der Vorlesung ist die Vermittlung grundlegender Verfahren aus den Bereichen der Beschaffungs- und Distributionslogistik, sowie Methoden der Lagerbestands- und Losgrößenplanung. Die Studierenden erwerben hiermit die Fähigkeit, quantitative Modelle in der Transportplanung (Langstreckenplanung und Auslieferungsplanung), dem Lagerhaltungsmanagement und der Losgrößenplanung in der Produktion einzusetzen. Die erlernten Verfahren werden in der parallel zur Vorlesung angebotenen Übung vertieft und anhand von Fallstudien praxisnah illustriert.

Inhalt

Die Planung des Materialtransports ist wichtiger Bestandteil des Supply Chain Management. Durch eine Aneinanderreihung von Transportverbindungen und Zwischenstationen wird die Lieferstelle (Produzent) mit der Empfangsstelle (Kunde) verbunden. Die allgemeine Belieferungsaufgabe lässt sich folgendermaßen formulieren (siehe Gudehus): Für vorgegebene Warenströme oder Sendungen ist aus den möglichen Logistikketten die optimale Liefer- und Transportkette auszuwählen, die bei Einhaltung der geforderten Lieferzeiten und Randbedingungen mit den geringsten Kosten verbunden ist. Ziel der Bestandsplanung im Warenlager ist die optimale Bestimmung der zu bestellenden Warenmengen, so dass die fixen und variablen Bestellkosten minimiert und etwaige Ressourcenbeschränkungen oder Vorgaben an die Lieferfähigkeit und den Servicegrad eingehalten werden. Ähnlich gelagert ist das Problem der Losgrößenplanung in der Produktion, das sich mit der optimalen Bestimmung der an einem Stück zu produzierenden Produktmengen beschäftigt.

Gegenstand der Vorlesung ist eine Einführung in die Begriffe des Supply Chain Managements und die Vorstellung der wichtigsten quantitativen Planungsmodelle zur Distributions-, Touren-, Bestands-, und Losgrößenplanung. Darüber hinaus werden Fallstudien besprochen.

Literatur

Weiterführende Literatur:

- Domschke: Logistik: Transporte, 5. Auflage, Oldenbourg, 2005
- Domschke: Logistik: Rundreisen und Touren, 4. Auflage, Oldenbourg, 1997
- Ghiani, Laporte, Musmanno: Introduction to Logistics Systems Planning and Control, Wiley, 2004
- Gudehus: Logistik, 3. Auflage, Springer, 2005
- Simchi-Levi, Kaminsky, Simchi-Levi: Designing and Managing the Supply Chain, 3rd edition, McGraw-Hill, 2008
- Silver, Pyke, Peterson: Inventory management and production planning and scheduling, 3rd edition, Wiley, 1998

Anmerkungen

Die Lehrveranstaltung wird in jedem Wintersemester angeboten.
 Das für drei Studienjahre im Voraus geplante Lehrangebot kann im Internet nachgelesen werden.

Lehrveranstaltung: Technologischer Wandel in der Energiewirtschaft [26000]**Koordinatoren:** Martin Wietschel**Teil folgender Module:** Energiewirtschaft und Technologie (S. 47)[IW4BWLIIIP5]

ECTS-Punkte	SWS	Semester	Sprache
3	2/0	Wintersemester	de

Erfolgskontrolle

Die Erfolgskontrolle erfolgt in Form einer schriftlichen Prüfung (nach §4 (2), 1 SPO).

Bedingungen

Keine.

Lernziele

Der/die Studierende besitzt weitgehende Kenntnisse zu Aspekten der zukünftigen Entwicklung der Energiewirtschaft sowie der Energieerzeugungstechnologien.

Inhalt

- I. Wichtige Rahmenbedingungen für den technologischen Wandel
 - Energienachfrageentwicklung und Ressourcensituation
 - Der Klimawandel und weitere umweltpolitische Herausforderungen
 - Charakteristika der Energiewirtschaft und Liberalisierung in der Energiewirtschaft
 - Grundlagen zur Innovationsökonomie
 - Innovationssystem
- II. Methoden zur Abbildung des technologischen Wandels
 - Wachstumskurven
 - Einführung in die Modellbildung
 - Optimiermethoden
 - Simulationsmethoden
 - Indikatorik
 - Foresight und Delphi-Methode
- III. Übersicht zu neuen technologischen Entwicklungen
 - Kernspaltung und -fusion
 - Konventionelle Kraftwerke
 - Erneuerbare Kraftwerke
 - Rationelle Energienutzung
 - Wasserstoff und Brennstoffzelle
 - Energy-to-Mobility (Elektromobilität, Biokraftstoffe)

Literatur

Wird in der Vorlesung bekannt gegeben.

Lehrveranstaltung: Telekommunikations- und Internetökonomie [26232]

Koordinatoren: Kay Mitusch
Teil folgender Module: Electronic Markets (S. 25)[IW4BWLISM2]

ECTS-Punkte	SWS	Semester	Sprache
4,5	2/1	Wintersemester	de

Erfolgskontrolle

Die Erfolgskontrolle erfolgt in Form einer schriftlichen 60 min. Prüfung in der vorlesungsfreien Zeit des Semesters (nach §4(2), 1 SPO).

Die Prüfung wird in jedem Semester angeboten und kann zu jedem ordentlichen Prüfungstermin wiederholt werden.

Bedingungen

Grundkenntnisse und Fertigkeiten der Mikroökonomie aus einem Bachelorstudium werden vorausgesetzt. Besonders hilfreich, aber nicht notwendig: Industrieökonomie und Principal-Agent- oder Vertragstheorie. Der vorherige Besuch der Veranstaltung *Wettbewerb in Netzen* [26240] ist in jedem Falle hilfreich, gilt allerdings nicht als formale Voraussetzung.

Lernziele

Die Studenten sollen eine Vorstellung der komplexen Wettbewerbsprozesse im Telekommunikationssektor und Internet bekommen. Zudem sollen sie das analytische Instrumentarium kennen lernen, mit dem diese Wettbewerbsprozesse (partiell) analysiert werden können. Die Grundmuster der laufenden wirtschafts- und regulierungspolitischen Diskussionen sollen ihnen deutlich werden. Die Veranstaltung eignet sich für alle, die im Berufsleben mit diesen Sektoren zu tun haben werden. Da die Software-Industrie ähnlich gelagerte Probleme aufweist, eignet sich die Veranstaltung auch für Interessierte an diesem Sektor.

Inhalt

Unter den Netzwerksektoren ist der Telekommunikations- und Internetsektor der dynamischste und vielfältigste. Probleme eines natürlichen Monopols gibt es immer noch in Teilbereichen. Daneben findet Wettbewerb sowohl auf der Dienste-Ebene, als auch auf der Infrastruktur-Ebene statt. Beide Ebenen sind zudem durch vertikale Qualitätsdifferenzierungen und hohe Technologiedynamik charakterisiert. Wie soll also die Regulierung dieses Sektors aussehen? Wie sollen die gegenseitigen Netzzugangspreise zweier Telefonanbieter reguliert werden? Das Internet ist ein freier Markt par excellence, da jedermann ohne große Eintrittskosten Internetgeschäfte anbieten kann. Wieso kann dann aber eine Firma wie ebay den Markt für Internet-Auktionsplattformen so stark dominieren? Die Ursachen der Marktkonzentration im Internet werden ebenso untersucht wie die Wettbewerbsimplikationen der Next Generations Networks.

Literatur

Literatur und Skripte werden in der Veranstaltung angegeben.

Lehrveranstaltung: Telekommunikationsrecht [24632]

Koordinatoren: Indra Spiecker genannt Döhmann
Teil folgender Module: Öffentliches Wirtschaftsrecht (S. 108)[IW4JURA6]

ECTS-Punkte	SWS	Semester	Sprache
3	2/0	Sommersemester	de

Erfolgskontrolle

Die Erfolgskontrolle erfolgt in Form einer schriftlichen Prüfung (nach §4(2), 1 SPO).

Bedingungen

Keine.

Lernziele

Die Telekommunikation ist die technische Grundlage der Informationswirtschaft. In welcher Art und Weise beispielsweise UMTS reguliert wird, ist von maßgeblicher Bedeutung für die Bereitstellung von Diensten in der Welt der mobilen Inhaltsdienste. Die zentralen Vorgaben der Telekommunikationsregulierung finden sich im Telekommunikationsgesetz (TKG). Dieses ist infolge gemeinschaftsrechtlicher Vorgaben 2004 vollständig novelliert worden. Die Vorlesung vermittelt dem Studenten die für das Verstehen der Rahmenbedingungen der Informationsgesellschaft unablässigen telekommunikationsrechtlichen Kenntnisse.

Inhalt

Die Vorlesung bietet einen Überblick über das neue TKG. Dabei wird die ganze Bandbreite der Regulierung behandelt: Von den materiellrechtlichen Instrumenten der wettbewerbsschaffenden ökonomischen Regulierung (Markt-, Zugangs-, Entgeltregulierung sowie besondere Missbrauchsaufsicht) und der nicht-ökonomischen Regulierung (Kundenschutz; Rundfunkübertragung; Vergabe von Frequenzen, Nummern und Wegerechten; Fernmeldegeheimnis; Datenschutz und öffentliche Sicherheit) bis hin zur institutionellen Ausgestaltung der Regulierung. Zum besseren Verständnis werden zu Beginn der Vorlesung die technischen und ökonomischen Grundlagen sowie die gemeinschafts- und verfassungsrechtlichen Vorgaben geklärt.

Medien

Gliederungsübersichten

Literatur

Da der Rechtsstoff teilweise im Diskurs mit den Studierenden erarbeitet werden soll, ist eine aktuelle Version des TKG zu der Vorlesung mitzubringen.

Weitere Literatur wird in der Vorlesung angegeben.

Weiterführende Literatur:

Erweiterte Literaturangaben werden in der Vorlesung bekannt gegeben.

Lehrveranstaltung: Telematik [24128]

Koordinatoren: Martina Zitterbart
Teil folgender Module: Wireless Networking (S. 76)[IW4INWN], Networking (S. 80)[IW4INNW], Future Networking (S. 79)[IW4INFN]

ECTS-Punkte	SWS	Semester	Sprache
4	2	Wintersemester	de

Erfolgskontrolle

Die Erfolgskontrolle wird in der Modulbeschreibung erläutert.

Bedingungen

Inhalte der Vorlesung *Einführung in Rechnernetze* [24519] oder vergleichbarer Vorlesungen werden vorausgesetzt.

Lernziele

In dieser Veranstaltung sollen die Teilnehmer ausgewählte Protokolle, Architekturen, sowie Verfahren und Algorithmen, welche bereits in der Vorlesung *Einführung in Rechnernetze* erlernt wurden, im Detail kennenlernen. Den Teilnehmern soll dabei ein Systemverständnis sowie das Verständnis der in einem weltumspannenden, dynamischen Netz auftretenden Probleme und der zur Abhilfe eingesetzten Protokollmechanismen vermittelt werden.

Inhalt

Die Vorlesung behandelt Protokolle, Architekturen, sowie Verfahren und Algorithmen, die u.a. im Internet für die Wegwahl und für das Zustandekommen einer zuverlässigen Ende-zu-Ende-Verbindung zum Einsatz kommen. Neben verschiedenen Medienzuteilungsverfahren in lokalen Netzen werden auch weitere Kommunikationssysteme, wie z.B. das leitungsvermittelte ISDN behandelt. Die Teilnehmer sollten ebenfalls verstanden haben, welche Möglichkeiten zur Verwaltung und Administration von Netzen zur Verfügung stehen.

Medien

Folien.

Literatur

S. Keshav. *An Engineering Approach to Computer Networking*. Addison-Wesley, 1997

J.F. Kurose, K.W. Ross. *Computer Networking: A Top-Down Approach Featuring the Internet*. 4rd Edition, Addison-Wesley, 2007

W. Stallings. *Data and Computer Communications*. 8th Edition, Prentice Hall, 2006

Weiterführende Literatur:

- D. Bertsekas, R. Gallager. *Data Networks*. 2nd Edition, Prentice-Hall, 1991
- F. Halsall. *Data Communications, Computer Networks and Open Systems*. 4th Edition, Addison-Wesley Publishing Company, 1996
- W. Haaß. *Handbuch der Kommunikationsnetze*. Springer, 1997
- A.S. Tanenbaum. *Computer-Networks*. 4th Edition, Prentice-Hall, 2004
- Internet-Standards
- Artikel in Fachzeitschriften

Lehrveranstaltung: Ubiquitäre Informationstechnologien [24146]

Koordinatoren: Michael Beigl
Teil folgender Module: Ubiquitous Computing (S. 103)[IW4INAIFB7], Wireless Networking (S. 76)[IW4INWN], Dynamische IT-Infrastrukturen (S. 88)[IW4INDITI]

ECTS-Punkte	SWS	Semester	Sprache
4	2/0	Wintersemester	

Erfolgskontrolle

Die Erfolgskontrolle erfolgt in Form einer mündlichen Prüfung im Umfang von 20 min. nach § 4 Abs. 2 Nr. 2 SPO.

Bedingungen

Keine.

Lernziele

Ziel der Vorlesung ist es, Kenntnisse über Grundlagen und weitergehende Methoden und Techniken des Ubiquitous Computing zu vermitteln. Nach Abschluss der Vorlesung besitzen Studierende Wissen über existierende Ubiquitous Computing Systeme und können selbst ubiquitäre Systeme für den Einsatz in Alltags- oder industriellen Prozessumgebungen entwerfen und bewerten.

Inhalt

Die Vorlesung beginnt mit einem Überblick über das Themengebiet Ubiquitous Computing und der Vorstellung exemplarischer Arbeiten aus diesem Bereich. Grundlegende Paradigmen und Konzepte werden anschliessend eingeführt und liefern den methodischen Unterbau für die Analyse und Bewertung von ubiquitären Computersystemen. Davon ausgehend werden Anforderungen und Gerätetechnologie für eingebettete ubiquitäre Systeme, Kommunikationsnetzwerke und -standards (z.B. Zigbee, RFID) und Middlewareansätze für die Integration in andere Computersysteme detailliert behandelt. Ein zentraler Aspekt für ubiquitäre Systeme ist die kontextbasierte Datenverarbeitung. Es werden kontextverarbeitende Systemarchitekturen vorgestellt und Algorithmen zur Kontexterkenkung formal und praxisnah untersucht. Abschließend werden neue Mensch-Computer-Schnittstellen und Möglichkeiten der Mensch-Computer Interaktion vorgestellt und diskutiert.

Medien

Folien

Literatur

Mark Weiser The Computer of the 21st Century Scientific American, 1991
 Weiser and Brown The Coming Age of Calm Technology Xerox PARC, 1996
 Vannevar Bush As we may think The Atlantic Monthly, July 1945
 J. Raskin Computers by the Millions An Apple Document from 1979

Weiterführende Literatur:

- Cooperstock, J., Fels, S., Buxton, W. & Smith, K.C. Reactive environments: Throwing away your keyboard and mouse Communications of the Association of Computing Machinery (CACM), 40(9), 65-73.
- Want, R., Schilit, B., Adams, N., Gold, R., Petersen, K., Goldberg, D., Ellis, J., Weiser, M. The ParcTab Ubiquitous Computing Experiment Technical Report CSL-95-1, Xerox Palo Alto Research Center, March 1995.
- L. Hallanäs, J. Redström Abstract Information Appliances Symposium on Designing Interactive Systems 2004
- Gemperle, F., Kasabach, C., Stivoric, J., Bauer, M., Martin, R. Design for wearability Wearable Computers Second International Symposium on , 1998 Page(s): 116 -122
- Sinem Coleri Ergen ZigBee/IEEE 802.15.4 Summary September 10, 2004
- Frank Siegemund, Michael Rohs Rendezvous Layer Protocols for Bluetooth-Enabled Smart Devices Extended version. Personal and Ubiquitous Computing Journal, pp. 91-101, October 2003, Springer-Verlag

Lehrveranstaltung: Umweltrecht [24140]

Koordinatoren: Indra Spiecker genannt Döhmann
Teil folgender Module: Öffentliches Wirtschaftsrecht (S. 108)[IW4JURA6]

ECTS-Punkte	SWS	Semester	Sprache
3	2	Wintersemester	de

Erfolgskontrolle

Die Erfolgskontrolle erfolgt in Form einer schriftlichen Prüfung (45 min) zu Beginn der vorlesungsfreien Zeit des Semesters (nach § 4(2), 1 SPO). Die Prüfung wird in jedem Wintersemester angeboten und kann zu jedem ordentlichen Prüfungstermin wiederholt werden.

Bedingungen

Keine.

Es werden Kenntnisse aus dem Bereich Recht, insb. Öffentliches Recht I oder II empfohlen.

Lernziele

Das Umweltrecht ist eine vielseitige Materie, die Unternehmensführung vielseitig beeinflusst. Studenten sollen ein Gespür für die vielen Facetten des Umweltrechts und seiner Instrumente erhalten. Neben klassischen rechtlichen Instrumenten wie Genehmigung sollen sie daher auch ökonomisch geprägte Instrumente wie Informationsgewinnung und -verbreitung oder Handel mit Zertifikaten kennenlernen.

Vor diesem Hintergrund liegt der Schwerpunkt der Veranstaltung im Immissionsschutz- und Abfallrecht. Des weiteren wird das Wasserrecht, das Bodenschutzrecht und das Naturschutzrecht behandelt. Studenten sollen in der Lage sein, einfache Fälle mit Bezug zum Umweltrecht zu behandeln.

Inhalt

Die Vorlesung beginnt mit einer Einführung in die besondere Problematik, der das Umweltrecht gerecht zu werden versucht. Es werden verschiedene Instrumente, abgeleitet aus der Lehre von den Gemeinschaftsgütern, vorgestellt. Daran schließen sich Einheiten zum Immissionsschutz-, Abfall-, Wasser-, Bodenschutz- und Naturschutzrecht an.

Medien

Kurzzusammenfassung der einzelnen Stunden, Tafelanschrieb, einzelne Folien.

Literatur

Wird in der Veranstaltung bekannt gegeben.

Weiterführende Literatur:

Wird in der Veranstaltung bekannt gegeben.

Lehrveranstaltung: Unternehmensführung und Strategisches Management [25900]

Koordinatoren: Hagen Lindstädt

Teil folgender Module: Strategische Unternehmensführung und Organisation (S. 42)[IW4BWL01]

ECTS-Punkte	SWS	Semester	Sprache
4	2/0	Sommersemester	de

Erfolgskontrolle

Die Erfolgskontrolle erfolgt in Form einer schriftlichen Prüfung (60min.) (nach §4(2), 1 SPO) zu Beginn der vorlesungsfreien Zeit des Semesters.

Die Prüfung wird in jedem Semester angeboten und kann zu jedem ordentlichen Prüfungstermin wiederholt werden.

Bedingungen

Keine.

Lernziele

Die Teilnehmer lernen zentrale Konzepte des strategischen Managements entlang des idealtypischen Strategieprozesses kennen: interne und externe strategische Analyse, Konzept und Quellen von Wettbewerbsvorteilen, ihre Bedeutung bei der Formulierung von Wettbewerbs- und von Unternehmensstrategien sowie Strategiebewertung und -implementierung. Dabei soll vor allem ein Überblick grundlegender Konzepte und Modelle des strategischen Managements gegeben, also besonders eine handlungsorientierte Integrationsleistung erbracht werden.

Inhalt

- Grundlagen der Unternehmensführung
- Grundlagen des Strategischen Managements
- Strategische Analyse
- Wettbewerbsstrategie: Formulierung und Auswahl auf Geschäftsfeldebene
- Strategien in Oligopolen und Netzwerken: Antizipation von Abhängigkeiten
- Unternehmensstrategie: Formulierung und Auswahl auf Unternehmensebene
- Strategieimplementierung

Medien

Folien.

Literatur

- Grant, R.M.: *Strategisches Management*. 5. aktualisierte Aufl., München 2006.
- Lindstädt, H.; Hauser, R.: *Strategische Wirkungsbereiche des Unternehmens*. Wiesbaden 2004.

Die relevanten Auszüge und zusätzliche Quellen werden in der Veranstaltung bekannt gegeben.

Lehrveranstaltung: Unternehmensplanung und OR [25158]

Koordinatoren: Wolfgang Gaul
Teil folgender Module: Entrepreneurship, Innovation und Internationales Marketing (S. 41)[IW4BWL MAR6], Marketingplanung (S. 37)[IW4BWL MAR1], Quantitatives Marketing und OR (S. 53)[IW4OR1]

ECTS-Punkte	SWS	Semester	Sprache
4.5	2/1	Wintersemester	de

Erfolgskontrolle

Siehe Modulbeschreibung.

Bedingungen

Es werden Grundlagen des Operations Research vorausgesetzt.

Lernziele

Den Studierenden werden Kenntnisse vermittelt, die sie in die Lage versetzen, OR-Modelle als Hilfsmittel bei Unternehmensplanungs- und Entscheidungsproblemen der wirtschaftlichen Praxis gezielt einzusetzen. Die angebotenen Übungen bieten die Gelegenheit, sich die sichere und adäquate Anwendung der in der Vorlesung vorgestellten Inhalte anzueignen.

Inhalt

In der operativen Unternehmensplanung ergeben sich klassische Einsatzfelder von OR-Modellen. Deshalb werden die (nicht-) lineare Optimierung, speziell die quadratische Optimierung, sowie die kombinatorische Optimierung (mit Personaleinsatzplanung als speziellem Anwendungsbereich) in den ersten Vorlesungsstunden beschrieben und an Beispielen aus Finanzierungs- und Investitionsplanung, Produktion, Lagerhaltung und Marketing erläutert. Multikriterielle Entscheidungsprobleme und der Analytical Hierarchy Process bei Berücksichtigung mehrerer Ziele sowie die Szenario- und die Kausalanalyse weisen stärkere Bezüge zur strategischen Unternehmensplanung auf. Für alle OR-Teilbereiche werden zugehörige Techniken und Anwendungen vorgestellt. Heuristiken werden als pragmatische Lösungsmöglichkeiten angesprochen. Unter Einbeziehung dieser methodenorientierten Sicht können dann Begriff und Zweck der Unternehmensplanung, Aspekte der Problemerkennung sowie Informationsbereitstellung und -auswertung nebst Grenzen quantitativer Modellierungen diskutiert werden.

Literatur

Wird in der Vorlesung bekannt gegeben. Zusätzlich wird ein Skript mit weiteren Literaturhinweisen zur Verfügung gestellt.

Weiterführende Literatur:

Wird in der Vorlesung bekannt gegeben.

Lehrveranstaltung: Unterteilungsalgorithmen [24122]

Koordinatoren: Hartmut Prautzsch
Teil folgender Module: Kurven und Flächen (S. 92)[IW4INKUF]

ECTS-Punkte	SWS	Semester	Sprache
3	2	Wintersemester	

Erfolgskontrolle

Die Erfolgskontrolle wird in der Modulbeschreibung erläutert.

Bedingungen

Keine.

Lernziele

Die Hörer und Hörerinnen der Vorlesung sollen fundierte Kenntnisse im Spezialgebiet „Unterteilungsalgorithmen“ erlangen und in der Lage sein, Unterteilungsalgorithmen zu analysieren und zu bedarfsgerecht zu entwickeln.

Inhalt

Unterteilungsalgorithmen sind sehr einfache und schnelle Algorithmen, um aus einem Polygon eine Folge von immer feiner werdenden Polygonen zu erzeugen, die sehr schnell gegen eine Kurve oder Fläche konvergiert. Ohne großen Aufwand lassen sich auf diese Art beliebig geformte Flächen recht intuitiv generieren. Weil die Konstruktion glatter Freiformflächen mit anderen Methoden um vieles komplizierter ist, erfreuen sich Unterteilungsalgorithmen steigender Beliebtheit in der Computergraphik. Aufwendig ist es hingegen, die Eigenschaften einer Unterteilungsfläche mathematisch zu analysieren. Dafür wurden in den letzten 10–15 Jahren eine Reihe von Methoden entwickelt. Sie werden in dieser Vorlesung vorgestellt ebenso wie verschiedene Unterteilungsalgorithmen und Klassen von Unterteilungsalgorithmen.

Medien

Tafel und Folien

Literatur

Weiterführende Literatur:

- Peters, Reif. Subdivision surfaces. Springer 2008
- Prautzsch, Boehm, Paluszny: Bézier and B-spline techniques, Springer 2002.
- Warren, Weimer: Subdivision, Morgan Kaufmann 2001.

Anmerkungen

Wird im WS im Wechsel mit anderen Vorlesungen des Vertiefungsgebiets Computergraphik angeboten, siehe <http://i33www.ira.uka.de/pages/Lehre/VertiefungsgebietComputergraphik.html>

Lehrveranstaltung: Urheberrecht [24121]

Koordinatoren: Thomas Dreier
Teil folgender Module: Recht des Geistigen Eigentums (S. 106)[IW4JURA4]

ECTS-Punkte	SWS	Semester	Sprache
3	2/0	Wintersemester	de

Erfolgskontrolle

Die Erfolgskontrolle erfolgt in Form einer schriftlichen Prüfung (Klausur) nach §4, Abs. 2, 1 SPO.

Bedingungen

Keine.

Lernziele

Ziel der Vorlesung ist es, den Studenten aufbauend auf der Überblicksvorlesung "Gewerblicher Rechtsschutz und Urheberrecht" vertiefte Kenntnisse auf dem Rechtsgebiet des Urheberrechts zu verschaffen. Die Studenten sollen die Zusammenhänge zwischen den wirtschaftlichen Hintergründen, den rechtspolitischen Anliegen, den informations- und kommunikationstechnischen Rahmenbedingungen und dem rechtlichen Regelungsrahmen erkennen. Sie sollen die Regelungen des nationalen, europäischen und internationalen Urheberrechts kennen lernen und auf praktische Sachverhalte anwenden können.

Inhalt

Die Vorlesung befasst sich mit den urheberrechtlich geschützten Werken, den Rechten der Urheber, dem Rechtsverkehr, den urheberrechtlichen Schrankenbestimmungen, der Dauer, den verwandten Schutzrechten, der Rechtsdurchsetzung und der kollektiven Rechtswahrnehmung. Gegenstand der Vorlesung ist nicht allein das deutsche, sondern auch das europäische und das internationale Urheberrecht. Die Studenten sollen die Zusammenhänge zwischen den wirtschaftlichen Hintergründen, den rechtspolitischen Anliegen, den informations- und kommunikationstechnischen Rahmenbedingungen und dem rechtlichen Regelungsrahmen erkennen. Sie sollen die Regelungen des nationalen, europäischen und internationalen Urheberrechts kennen lernen und auf praktische Sachverhalte anwenden können.

Medien

Folien

Literatur

Schulze, Gernot Meine Rechte als Urheber Verlag C.H.Beck, aktuelle Auflage

Weiterführende Literatur:

Ergänzende Literatur wird in den Vorlesungsfolien angegeben.

Anmerkungen

Es kann sein, dass diese Vorlesung anstatt im Wintersemester im Sommersemester angeboten wird.

Lehrveranstaltung: Valuation [25212]**Koordinatoren:** Martin E. Ruckes**Teil folgender Module:** F1 (Finance) (S. 30)[IW4BWLFBV1], F2 (Finance) (S. 31)[IW4BWLFBV2]

ECTS-Punkte	SWS	Semester	Sprache
4.5	2/1	Wintersemester	en

Erfolgskontrolle

Die Erfolgskontrolle erfolgt in Form einer schriftlichen 60min. Prüfung in der vorlesungsfreien Zeit des Semesters (nach §4(2), 1 SPO).

Die Prüfung wird in jedem Semester angeboten und kann zu jedem ordentlichen Prüfungstermin wiederholt werden.

Bedingungen

Keine.

Lernziele

Die Studierenden werden in die Lage versetzt, unternehmerische Investitionsprojekte aus finanzwirtschaftlicher Sicht zu beurteilen.

Inhalt

Unternehmen florieren, wenn sie Wert für ihre Aktionäre bzw. Stakeholder generieren. Dies gelingt Unternehmen durch Investitionen, deren Renditen ihre Kapitalkosten übersteigen. Die Vorlesung erklärt die zugehörigen grundlegenden Prinzipien, beschreibt wie Unternehmen unter Anwendung dieser Prinzipien ihren Wert steigern können und zeigt Wege auf, wie sich diese Prinzipien in der Praxis operationalisieren lassen. Gegenstand der Vorlesung sind unter anderem die Bewertung von Einzelprojekten, die Bewertung von Unternehmen und die Bewertung von Flexibilität (Realoptionen).

Literatur**Weiterführende Literatur:**

Titman/Martin (2007): Valuation – The Art and Science of Corporate Investment Decisions, Addison Wesley.

Lehrveranstaltung: Vergütung und Motivation [25969]

Koordinatoren: Christine Harbring
Teil folgender Module: Leistung und Verhalten in Organisationen (S. 48)[IW4BWLIP2]

ECTS-Punkte	SWS	Semester	Sprache
4,5	2/1	Sommersemester	de

Erfolgskontrolle

Die Erfolgskontrolle erfolgt in Form einer schriftlichen 60min. Prüfung in der vorlesungsfreien Zeit des Semesters (nach §4(2), 1 o. 2 SPO).

Bedingungen

Keine.

Empfehlungen

Es werden Grundkenntnisse in Mikroökonomie, Spieltheorie und Statistik vorausgesetzt.

Lernziele

Der/ die Studierende

- versteht die Struktur von unterschiedlichen Entlohnungsformen sowie die Herausforderungen bei deren Implementierung.
- analysiert Vergütungs- und Anreizstrukturen und beurteilt deren Vor- und Nachteile in verschiedenen gegebenen Situationen.
- wendet die erlernten Analysetechniken zur Beurteilung von strategischen Situationen innerhalb von Organisation an.

Inhalt

Das Design von Vergütungssystemen stellt ein grundlegendes Steuerungsinstrument in Unternehmen dar. Die Veranstaltung soll die Vor- und Nachteile von ausgewählten Vergütungsstrukturen vermitteln. Dabei wird auf verschiedene leistungsorientierte Vergütungskomponenten und deren Anreizwirkung eingegangen sowie auch auf die Wirkungsweise einer leistungsunabhängigen Entlohnung. Die Veranstaltung basiert gleichermaßen auf mikroökonomischen Modellen und zahlreichen empirischen Studien. Sowohl Unternehmensdaten als auch experimentell im Labor gewonnene Daten bilden die Grundlage der vorgestellten empirischen Analysen, die die Modelltheorie illustrieren, ergänzen und in Frage stellen. Sogenannte „Classroom“-Experimente, die während der Veranstaltung durchgeführt werden, helfen die strategischen Situationen besser zu verstehen und zu analysieren. Dabei wird vor allem die Wirkung von Anreizen auf menschliches Verhalten analysiert. Der Erwerb einer praktischen Umsetzungskompetenz in diesem Bereich soll durch die Diskussion von Fallstudien gefördert werden.

Medien

Skript zur Veranstaltung.

Literatur

Personnel Economics in Practice. E. P. Lazear/M. Gibbs, John Wiley & Sons, 2009.
 Organisation und Management. M. Kräkel, Mohr Siebeck, 2007.
 Ergänzende Aufsätze werden in der Vorlesung bekannt gegeben.

Anmerkungen

Die LP wurden von 3 auf 4,5 erhöht.

Lehrveranstaltung: Verhaltenswissenschaftliches Marketing [25167]

Koordinatoren: Bruno Neibecker

Teil folgender Module: Verhaltenswissenschaftliches Marketing und Datenanalyse (S. 40)[IW4BWL MAR4]

ECTS-Punkte	SWS	Semester	Sprache
4.5	2/1	Wintersemester	de

Erfolgskontrolle

Die Erfolgskontrolle erfolgt in Form einer schriftlichen Gesamtprüfung innerhalb des gewählten Moduls (vgl. Modulbeschreibung, Klausur nach §4 (2), 1 SPO).

Bedingungen

(vgl. Modulbeschreibung)

Lernziele

Inhalt

Der Kurs vermittelt die Paradigmen der verhaltenswissenschaftlichen, empirischen Marketingforschung. Auf der Grundlage einer wirkungsbezogenen (pragmatischen) Kommunikationsforschung sollen sozialpsychologische und marketingtheoretische Lösungsansätze zur Gestaltung der Unternehmenskommunikation transferorientiert gelernt und internalisiert werden. Hierbei werden kognitive und emotionale Determinanten von Konsumententscheidungen diskutiert. Wirkungen der Massenkommunikation werden im Kontext von sozialen und Umweltfaktoren dargestellt. Eine experimentelle Studie zur Effektivität von TV-Werbung ergänzt als wissenschaftliche Fallstudie die Ausführungen. Der Kurs umfasst im Einzelnen:

Empirische und praxisorientierte Marketing- und Werbewirkungsforschung aus Fallstudien (Aktuelle Fragestellungen der Markenpolitik / Effiziente Beilagenwerbung / Gestaltungsmerkmale in der TV-Werbung).

Individualentscheidungen und psychologische Einflussfaktoren (Grundlegende Begriffe und wissenschaftstheoretische Einführung / Erzielung von Aufmerksamkeit / Aufmerksamkeit und Platzierungswirkungen von TV-Spots / Feldstudie zur Überprüfung der Effizienz von TV-Spots.

Erlebnismwirkung und Emotionen.

Informationsverarbeitung und -speicherung (Speichermodelle und Schematheorie / Visuelle Informationsverarbeitung).

Komplexe Erklärungsansätze von Verbundwirkungen (Akzeptanzforschung (Einstellung zum Werbemittel) / Einstellung zur Marke und Kaufabsicht / Persuasion / Kontexteffekte und Lernleistung / Modelle zum Entscheidungsverhalten / "Means-end"-Theorie und strategische Werbegestaltung)

Soziale Prozesse: Kultur und Produktwirkung (Kultur, Subkultur und Kulturvergleich (cross cultural influence) / Ganzheitliche Wirkung und Messung von Produktdesign)

Neuromarketing

Medien

Folien, Powerpoint Präsentationen, Website mit Online-Vorlesungsunterlagen

Literatur

(Auszüge entsprechend den Angaben in der Vorlesung/Übung)

- Assael, H.: Consumer Behavior and Marketing Action. Boston, Mass.: PWS-Kent 1987. (297-327)
- Bagozzi, R.P., M. Gopinath und P. U. Nyer: The Role of Emotions in Marketing. In: Journal of the Academy of Marketing Science, 27, 1999, 184-206 (zur Ergänzung).
- Botschen, G. und E. Thelen: Hard versus Soft Laddering: Implications for Appropriate Use. In: Balderjahn, I., C. Mennicken und E. Vernetz (Hrsg.): New Developments and Approaches in Consumer Behaviour Research. Stuttgart: Schäffer-Poeschel 1998, 321-339 (zur Ergänzung).
- Gesamtverband Werbeagenturen GWA (Hrsg.): TV-Werbung: Der Einfluß von Gestaltungsmerkmalen. Frankfurt 1999.
- Hedgcock, W. und R. R. Akshay: Trade-Off Aversion as an Explanation for the Attraction Effect: A Functional Magnetic Resonance Imaging Study. In: Journal of Marketing Research, 46, 2009, 1-13.
- Huettel, S. A. und J. W. Payne: Commentaries and Rejoinder to "Trade-Off Aversion as an Explanation for the Attraction Effect: A Functional Magnetic Resonance Imaging Study". In: Journal of Marketing Research, 46, 2009, 14-17.
- Kale, S. H.: Culture-specific Marketing Communications: An Analytical Approach. In: International Marketing Review 8, 1991, 18-30.

- Keitz, B. von und A. Koziel: Beilagenwerbung – Mit Kommunikationsforschung die Effizienz erhöhen. In: *planung & analyse*, 2002, 64-67.
- Konert, F. J.: Marke oder Eigen- (Handels-)marke? - Erfolgreiche Strategien für Markenartikler. In: A. Gröppel-Klein, Hrsg., *Konsumentenverhaltensforschung im 21. Jahrhundert*. Wiesbaden: DUV 2004, 235-257.
- Kroeber-Riel, W., P. Weinberg und A. Gröppel-Klein: *Konsumentenverhalten*, 9. Aufl., München: Vahlen 2009.
- Kroeber-Riel, W. und F.-R. Esch: *Strategie und Technik der Werbung*. Stuttgart: Kohlhammer 2000, 70-89.
- Martensen, A., L. Gronholdt, L. Bendtsen und M. J. Jensen: Application of a Model for the Effectiveness of Event Marketing. In *Journal of Advertising Research* 47, 2007, 283-301 (Ergänzung zu Modelle zum Entscheidungsverhalten).
- Neibecker, B.: *Konsumentenemotionen*. Würzburg-Wien: Physica 1985, 33-38.
- Neibecker, B.: The Dynamic Component in Attitudes Toward the Stimulus. In: *Advances in Consumer Research*, Vol. XIV, Association for Consumer Research, Provo, UT: 1987.
- Neibecker, B.: *Werbewirkungsanalyse mit Expertensystemen*. Heidelberg: Physica 1990.
- Neibecker, B.: Stichworte: Hypothetische Konstrukte, Intervenierende Variable, Law of Comparative Judgement, Messung, Operationalisierung, Polaritätsprofil, Reliabilität, Semantisches Differential, Skalenniveau, Skalentransformation, Skalierungstechnik, theoretische Konstrukte, Validität. In: *Vahlens Großes Marketing Lexikon*, Diller, H., Hrsg., München: Vahlen 2001.
- Neibecker, B.: Validierung eines Werbewirkungsmodells für Expertensysteme. *Marketing ZFP*, 18 Jg., 1996, 95-104.
- Neibecker, B.: TACHOMETER-ESWA: Ein werbewissenschaftliches Expertensystem in der Beratungspraxis. In: Hippner, H.; M. Meyer und K. D. Wilde (Hrsg.): *Computer Based Marketing*. Braunschweig/Wiesbaden: Vieweg 1998a, 149-157.
- Neibecker, B.: Interkultureller Vergleich der Werthaltungen von Internetnutzern. In: *Trends im internationalen Management*, Grabner-Kräuter, S. und G. A. Wührer (Hrsg.), Linz: Trauner 2001, 613-632.
- Neibecker, B. und T. Kohler: Messung von Designwirkungen bei Automobilen - Eine Conjoint-Studie mit Fotomontagen. In: A. Gröppel-Klein, Hrsg., *Konsumentenverhaltensforschung im 21. Jahrhundert*. Wiesbaden: DUV 2004, 517-539.
- Paulssen, M. und R. P. Bagozzi: A Self-Regulatory Model of Consideration Set Formation. In *Psychology & Marketing* 22, 2005, 785-812 (Ergänzung zu "Means-End" und soziale Prozesse).
- Pieters, R. und T. Bijmolt: Consumer Memory for Television Advertising: A Field Study of Duration, Serial Position, and Competition Effects. In *Journal of Consumer Research* 23, 1997, 362-372.
- Singh, S. N. und C. A. Cole: The Effects of Length, Content, and Repetition on Television Commercial Effectiveness. *Journal of Marketing Research* 1993, 91-104.
- Solomon, M., G. Bamossy, S. Askegaard und M. K. Hogg: *Consumer Behavior*, 3rd ed., Harlow: Pearson 2006.
- Yoon, C., R. Gonzalez und J. R. Bettman: Using fMRI to Inform Marketing Research: Challenges and Opportunities. In: *Journal of Marketing Research*, 46, 2009, 17-19.

Lehrveranstaltung: Vernetzte IT-Infrastrukturen [24074]

Koordinatoren: Wilfried Juling
Teil folgender Module: Dynamische IT-Infrastrukturen (S. 88)[IW4INDITI]

ECTS-Punkte	SWS	Semester	Sprache
5	2/1	Wintersemester	de

Erfolgskontrolle

Die Erfolgskontrolle wird in der Modulbeschreibung erläutert.

Bedingungen

Abhängigkeiten entsprechen der Modulbeschreibung.

Lernziele

Die Vorlesung behandelt die grundlegenden Modelle, Verfahren und Technologien, die heutzutage im Bereich der digitalen Telekommunikation zum Einsatz kommen. Fundament aller behandelten Themen ist dabei das sogenannte ISO/OSI-Basisreferenzmodell, ein allgemein akzeptiertes Schema zur schichtweisen Modellierung und Beschreibung von Kommunikationssystemen.

Inhalt

Nach einer einleitenden Vorstellung verschiedener formaler Beschreibungsmethodiken sind auch die wesentlichen physikalischen Grundlagen im Bereich der Signalverarbeitung Bestandteil der Vorlesung. Anhand klassischer Netztechnologien wie Ethernet und Token Ring werden zudem verschiedene elementare Verfahren zur Realisierung des Medienzugriffs bzw. zur Gewährleistung einer gesicherten Übertragung behandelt. Die Verknüpfung einzelner Rechner zu einem weltumspannenden Netzwerk und die dabei auftretenden Fragestellungen im Bereich der Wegewahl (Routing) werden anhand der im Internet im Einsatz befindlichen Protokolle ebenso vertieft wie die Bereitstellung eines zuverlässigen Datentransports zwischen den Teilnehmern. Darüber hinaus werden die Funktionsweise moderner Komponenten zur effizienten Netzkopplung sowie grundlegende Mechanismen im Bereich Netzsicherheit erläutert. Eine Beschreibung der Technik und der Dienste des Integrated Services Digital Network (ISDN) sowie die Vorstellung verschiedener anwendungsnaher Protokolle, wie z.B. des HyperText Transfer Protocols (HTTP), bilden den Abschluss der Vorlesung.

Medien

Folien.

Literatur

- A.S. Tanenbaum, Computer Networks Prentice Hall, 4. Auflage, ISBN 0130661023, 2002.
- Larry L. Peterson, Bruce S. Davie, Computer Networks - A Systems Approach, 3rd ed., Morgan Kaufmann Publishers, 2003.

Weiterführende Literatur:

- F. Halsall, Data Communications, Computer Networks and OSI, Addison-Wesley, 4. Auflage, ISBN 0-201-18244-0, 1997.
- J.F. Kurose, K.W. Ross, Computer Networking - A Top-Down Approach featuring the Internet. Addison-Wesley, 2005.

Lehrveranstaltung: Verteilte Datenhaltung [vdh]

Koordinatoren: Klemens Böhm
Teil folgender Module: Data Warehousing und Mining in Theorie und Praxis (S. 86)[IW4INDWMTP], Innovative Konzepte des Daten- und Informationsmanagements (S. 84)[IW4INIKDI], Datenbanktechnologie in Theorie und Praxis (S. 87)[IW4INDBTP]

ECTS-Punkte	SWS	Semester	Sprache
5	2/1	Wintersemester	de

Erfolgskontrolle

Es wird im Voraus angekündigt, ob die Erfolgskontrolle in Form einer schriftlichen Prüfung (Klausur) im Umfang von 1h nach § 4, Abs. 2, 1 der Prüfungsordnung oder in Form einer mündlichen Prüfung im Umfang von 20 min. nach § 4, Abs. 2, 2 der Prüfungsordnung stattfindet.

Bedingungen

Datenbankkenntnisse, z.B. aus den Vorlesungen *Datenbanksysteme* und *Einführung in Rechnernetze*.

Lernziele

Am Ende der Lehrveranstaltung sollen die Teilnehmer Vor- und Nachteile verteilter Datenhaltung gut erklären können, und sie sollen verstanden haben, daß geringfügige Unterschiede in der Problemstellung zu stark verschiedenen Lösungen führen. Insbesondere sollen die Teilnehmer die wesentlichen Ansätze, wie sich im verteilten Fall Konsistenz sicherstellen läßt, erläutern und voneinander abgrenzen können, ebenso Ansätze zur Datenhaltung hochgradig verteilten Umgebungen (z. B. Peer-to-Peer Systeme oder Sensornetze) und für die Anfragebearbeitung.

Inhalt

Verteilung ist in modernen Informationssystemen von fundamentaler Wichtigkeit. Zentralisierte, monolithische Datenbank-Architekturen werden stattdessen möglicherweise in vielen Szenarien bald der Vergangenheit angehören. Es gibt jedoch viele grundsätzliche Probleme im Zusammenhang mit verteilter Datenhaltung, die noch nicht gelöst sind, bzw. für die existierende Lösungen uns nicht zufrieden stellen. Zwar gibt es eine Vielzahl von Produkten mit dem Anspruch, verteilte Datenhaltung zu unterstützen. Die dort realisierten Lösungen sind jedoch nicht immer wirklich gut, der Anwendungsprogrammierer muß einen Großteil des Problems selbst lösen, oder es kann passieren, dass eine elegante, in theoretischer Hinsicht solide Lösung zu unbefriedigendem Laufzeitverhalten führt. (Sie sollten diese Vorlesung also nicht nur besuchen, wenn Sie sich für grundsätzliche Probleme der verteilten Datenhaltung begeistern können. Auch wenn Sie sich insbesondere für die praktische Einsetzbarkeit und für Anwendungen interessieren, sind diese Themen für Sie wichtig.) Das Ziel dieser Vorlesung ist es, Sie in die Theorie verteilter Datenhaltung einzuführen und Sie mit entsprechenden Algorithmen und Methoden bekanntzumachen. Wir behandeln u. a. die korrekte und fehlertolerante nebenläufige Ausführung von Transaktionen in verteilten Umgebungen, und zwar sowohl 'klassische' Lösungen als auch sehr neue Entwicklungen und Datenhaltung in hochgradig verteilten Umgebungen.

Medien

Folien.

Literatur

- Philip A. Bernstein, Vassos Hadzilacos, Nathan Goodman. Concurrency Control and Recovery In Database Systems. <http://research.microsoft.com/pubs/ccontrol/>
- Weikum, G., Vossen, G. Transactional Information Systems: Theory, Algorithms, and the Practice of Concurrency Control and Recovery, Morgan Kaufmann, 2001.

Anmerkungen

Diese Lehrveranstaltung findet im WS 2010/11 nicht statt.

Lehrveranstaltung: Vertiefung im Privatrecht [24650]

Koordinatoren: Peter Sester
Teil folgender Module: Recht der Wirtschaftsunternehmen (S. 107)[IW4JURA5]

ECTS-Punkte	SWS	Semester	Sprache
3	2/0	Sommersemester	de

Erfolgskontrolle**Bedingungen**

Keine.

Lernziele

Ziel der Vorlesung ist es, den Studenten über die Vorlesungen *BGB für Anfänger* [24012] und *BGB für Fortgeschrittene* [24504] sowie *HGB und Gesellschaftsrecht* [24011] hinausgehende vertiefte Kenntnisse insbesondere im deutschen Gesellschaftsrecht, im Handelsrecht sowie im Bürgerlichen Recht, insbesondere das Recht der Schuldverhältnisse (vertraglich/ gesetzlich) zu verschaffen. Der Student soll in die Lage versetzt werden, auch komplexere rechtliche und wirtschaftliche Zusammenhänge zu durchdenken und Probleme zu lösen.

Inhalt

Die Vorlesung befasst sich vertieft mit einzelnen Problemfeldern aus den Bereichen des Gesellschaftsrechts, des Handelsrechts und des Rechts der vertraglichen und gesetzlichen Schuldverhältnisse. Es werden rechtliche und wirtschaftliche Zusammenhänge anhand konkreter Beispiele eingehend und praxisnah besprochen.

Literatur

Klunzinger, Eugen: *Übungen im Privatrecht*, Verlag Vahlen, ISBN 3-8006-3291-8, in der neuesten Auflage

Lehrveranstaltung: Vertragsgestaltung [24671]**Koordinatoren:** Peter Sester**Teil folgender Module:** Recht der Wirtschaftsunternehmen (S. 107)[IW4JURA5]

ECTS-Punkte	SWS	Semester	Sprache
3	2/0	Sommersemester	de

Erfolgskontrolle**Bedingungen**

Keine.

Lernziele

Ziel der Vorlesung ist es, den Studierenden in die Grundfragen der Vertragsgestaltung einzuführen. Der Studierende soll einen Eindruck davon bekommen, wie sie rechtlich absichern können, was sie wirtschaftlich wollen. Hierbei wird auch der internationale Kontext berücksichtigt.

Inhalt

Die Vorlesung befasst sich mit den Grundfragen der Vertragsgestaltung im Wirtschaftsrecht. Anhand ausgewählter Beispiele aus der Praxis wird ein Überblick über typische Vertragsgestaltungen vermittelt. Insbesondere werden die GmbH, die OHG, die KG, Die EWIV, der Verein und die Aktiengesellschaft behandelt. Dabei werden auch internationale und rechtsvergleichende Bezüge hergestellt.

Literatur

Wird in der Vorlesung bekannt gegeben.

Lehrveranstaltung: Vertragsgestaltung im EDV-Bereich [24583]

Koordinatoren: Michael Bartsch
Teil folgender Module: Recht des Geistigen Eigentums (S. 106)[IW4JURA4]

ECTS-Punkte	SWS	Semester	Sprache
3	2/0	Sommersemester	de

Erfolgskontrolle

Die Erfolgskontrolle erfolgt in Form einer schriftlichen Prüfung (Klausur) nach §4, Abs. 2, 1 SPO.

Bedingungen

Keine.

Lernziele

Ziel der Vorlesung ist es, den Studenten aufbauend auf bereits vorhandenen Kenntnissen zum Schutz von Software als Immaterialgut vertiefte Einblicke in die Vertragsgestaltung in der Praxis zu verschaffen. Die Studenten sollen die Zusammenhänge zwischen den wirtschaftlichen Hintergründen, den technischen Merkmalen des Vertragsgegenstandes und dem rechtlichen Regelungsrahmen erkennen. Die Entwurfsarbeiten sollen aufbauend auf Vorbereitungen seitens der Studenten in den Vorlesungsstunden gemeinsam erfolgen. Lernziel ist es, später selbst Verträge erstellen zu können.

Inhalt

Die Vorlesung befasst sich mit Verträgen aus folgenden Bereichen:

- Verträge über Software
- Verträge des IT-Arbeitsrechts
- IT-Projekte und Outsourcing
- Internet-Verträge

Aus diesen Bereichen werden einzelne Vertragstypen ausgewählt (Beispiel: Softwarepflege; Arbeitsvertrag mit einem Software-Ersteller). Zum jeweiligen Vertrag werden die technischen Gegebenheiten und der wirtschaftliche Hintergrund erörtert sowie die Einstufung in das System der BGB-Verträge diskutiert. Hieraus werden die Regelungsfelder abgeleitet und schließlich die Klauseln formuliert. In einem zweiten Schritt werden branchenübliche Verträge diskutiert, insbesondere in Hinblick auf die Übereinstimmung mit dem Recht der Allgemeinen Geschäftsbedingungen. Lernziel ist es hier, die Wirkung des AGB-Rechts deutlicher kennenzulernen und zu erfahren, dass Verträge ein Mittel sind, Unternehmenskonzepte und Marktauftritte zu formulieren.

Medien

Folien

Literatur

- Langenfeld, Gerrit Vertragsgestaltung Verlag C.H.Beck, III. Aufl. 2004
- Heussen, Benno Handbuch Vertragsverhandlung und Vertragsmanagement Verlag C.H.Beck, II. Aufl. 2002
- Schneider, Jochen Handbuch des EDV-Rechts Verlag Dr. Otto Schmidt KG, III. Aufl. 2002

Weiterführende Literatur:

Ergänzende Literatur wird in den Vorlesungsfolien angegeben.

Lehrveranstaltung: Wachstumstheorie [25543]

Koordinatoren: Marten Hillebrand
Teil folgender Module: Makroökonomische Theorie (S. 51)[IW4VWL8]

ECTS-Punkte	SWS	Semester	Sprache
4,5	2/1	Sommersemester	en

Erfolgskontrolle

Die Erfolgskontrolle erfolgt in Abhängigkeit der Teilnehmerzahl in Form einer schriftlichen (60min.) oder mündlichen (20min.) Prüfung (nach §4(2), 1 o. 2) zu Beginn der vorlesungsfreien Zeit des Semesters.

Die Prüfung wird in jedem Semester angeboten und kann zu jedem ordentlichen Prüfungstermin wiederholt werden.

Bedingungen

Grundlegende mikro- und makroökonomische Kenntnisse, wie sie beispielsweise in den Veranstaltungen *Volkswirtschaftslehre I (Mikroökonomie)* [25012] und *Volkswirtschaftslehre II (Makroökonomie)* [25014] vermittelt werden, werden vorausgesetzt.

Aufgrund der inhaltlichen Ausrichtung der Veranstaltung wird ein Interesse an quantitativ-mathematischer Modellierung vorausgesetzt.

Lernziele

Der/die Studierende

- ist in der Lage, mit Hilfe eines analytischen Instrumentariums grundlegende Fragestellungen der Wachstums zu bearbeiten,
- kann sich selbstständig ein fundiertes Urteil über ökonomische Fragestellungen bilden.

Inhalt

Gegenstand der Wachstumstheorie ist die Erklärung und Untersuchung des langfristigen Wachstums von Volkswirtschaften. Im Rahmen der Vorlesung werden Modelle entwickelt, die eine mathematische Beschreibung des Wachstumsprozesses und seiner strukturellen Determinanten liefern. Unter Verwendung der Theorie zeitdiskreter dynamischer Systeme kann das Langfristverhalten solcher Modelle analysiert werden. So können beispielsweise Bedingungen für das Auftreten stabiler, zyklischer oder irregulär schwankender (chaotischer) Wachstumspfade abgeleitet werden. Aufbauend auf den dabei gewonnenen Erkenntnissen werden im Rahmen der Vorlesung wirtschaftspolitische Möglichkeiten zur Erhöhung bzw. Stabilisierung des Wirtschaftswachstums und beispielsweise die Auswirkungen von Umverteilungs- und Rentenversicherungssystemen auf den Wachstumsprozess diskutiert.

Anmerkungen

Nach Absprache mit den Studierenden besteht die Möglichkeit, die Lehrveranstaltung in englischer Sprache zu halten.

Lehrveranstaltung: Wärmewirtschaft [26001]

Koordinatoren: Wolf Fichtner

Teil folgender Module: Energiewirtschaft und Technologie (S. 47)[IW4BWLIIIP5]

ECTS-Punkte	SWS	Semester	Sprache
3	2/0	Sommersemester	de

Erfolgskontrolle

Die Erfolgskontrolle erfolgt in Form einer schriftlichen Prüfung (nach § 4(2), 1 SPO).

Bedingungen

Keine.

Lernziele

Der/die Studierende besitzt weitgehende Kenntnisse über wärmebereitstellende Technologien und deren Anwendungsgebiete, insbesondere im Bereich der Kraft-Wärme-Kopplung, und ist in der Lage, sowohl technische als auch ökonomische Fragestellungen zu bearbeiten.

Inhalt

1. Einführung: Wärmemarkt
2. KWK-Technologien (inkl. Wirtschaftlichkeitsberechnungen)
3. Heizsysteme (inkl. Wirtschaftlichekeitsberechnungen)
4. Wärmeverteilung
5. Raumwärmebedarf und Wärmeschutzmaßnahmen
6. Wärmespeicher
7. Gesetzliche Rahmenbedingungen
8. Laborversuch Kompressionswärmepumpe

Medien

Medien werden über die Lernplattform ILIAS bereitgestellt.

Anmerkungen

Zum Ende der Lehrveranstaltung findet ein Laborpraktikum statt.

Lehrveranstaltung: Web Engineering [24124]

Koordinatoren: Martin Nußbaumer
Teil folgender Module: Praxis des Web Engineering (S. 75)[IW4INPWE], Dynamische IT-Infrastrukturen (S. 88)[IW4INDITI], Web Engineering (S. 96)[IW4INWEBE]

ECTS-Punkte	SWS	Semester	Sprache
4	2/0	Wintersemester	de

Erfolgskontrolle

Die Erfolgskontrolle wird in der Modulbeschreibung erläutert.

Bedingungen

Keine.

Lernziele

- Der Studierende soll die Grundbegriffe des Web Engineering erlernen und in aktuelle Methoden und Techniken eingeführt werden.
- Studierende eignen sich Wissen über aktuelle Web-Technologien an und erlernen Grundkenntnisse zum eigenständigen Anwendungsentwurf und Management von Web-Projekten im praxisnahen Umfeld.
- Studierende erlernen praktische Methoden zur Analyse von Standards und Technologien im Web. Die Arbeit und der Umgang mit wissenschaftlichen Texten und Standard-Spezifikationen in englischer Fachsprache werden in besonderem Maße gefördert.
- Die Studierenden können Probleme und Anforderungen im Bereich des Web Engineering analysieren, strukturieren und beschreiben.

Inhalt

Die Lehrveranstaltung gibt eine Einführung in die Disziplin Web Engineering. Im Vordergrund stehen Vorgehensweisen und Methoden, die zu einer systematischen Konstruktion webbasierter Anwendungen und Systeme führen. Auf dedizierte Phasen und Aspekte der Lebenszyklen von Web-Anwendungen wird ebenfalls eingegangen. Dabei wird das Phänomen „Web“ aus unterschiedlichen Perspektiven, wie der des Web Designers, Analysten, Architekten oder Ingenieurs, betrachtet und Methoden zum Umgang mit Anforderungen, Web Design, Architektur, Entwicklung und Management werden diskutiert. Es werden Verfahren zur systematischen Konstruktion von Web-Anwendungen und agilen Systemen vermittelt, die wichtige Bereiche, wie Anforderungsanalyse, Konzepterstellung, Entwurf, Entwicklung, Testen sowie Betrieb, Wartung und Evolution als integrale Bestandteile behandeln. Darüber hinaus demonstrieren Beispiele die Notwendigkeit einer agilen Ausrichtung von Teams, Prozessen und Technologien.

Medien

Folien

Literatur

Wird in der Vorlesung bekannt gegeben.

Lehrveranstaltung: Web Service Engineering [25774]

Koordinatoren: Christian Zirpins
Teil folgender Module: Web Service Engineering (S. 99)[IW4INAIFB3], Entwicklung betrieblicher Informationssysteme (S. 105)[IW4INAIFB11]

ECTS-Punkte	SWS	Semester	Sprache
5	2/1	Sommersemester	de

Erfolgskontrolle

Die Erfolgskontrolle erfolgt in Form einer mündlichen Prüfung im Umfang von 20 min. (nach §4(2), 2 SPO).

Bedingungen

Die Veranstaltung eignet sich auch zur Kombination mit den Vorlesungen "Angewandte Informatik II - Informatiksysteme für eCommerce" und "Service Oriented Computing 1".

Lernziele

Die Studentinnen und Studenten erwerben ein tiefes und systematisches Verständnis von Service-orientierten Softwaresystemen und von deren Einbettung in Organisationen. Sie werden mit praktischem sowie forschungsbasiertem Wissen in die Lage versetzt, Service-orientierte Web Anwendungen mit neuesten Technologien zu Entwickeln und gewinnen ein umfassendes Verständnis von Methoden und Vorgehensweisen für die eigene Arbeit.

Inhalt

Die Vorlesung „Web Service Engineering“ behandelt technische und organisatorische Aspekte bei der Entwicklung moderner service-orientierter Software als sozio-technische Systeme in Unternehmen und im Web. Dabei werden Grundlagen, State-of-Technology und Trends im Bereich von Methoden, Werkzeugen und Vorgehensweisen für die Anwendungsentwicklung mit Web Services vorgestellt. Die Themen der Vorlesung umfassen z.B.:

- Web-Service Grundlagen und Basistechniken
- Service-orientierte Software und Enterprise Architekturen (SOA)
- SOA Lebenszyklus und Entwicklungsprozesse
- Analyse und Requirements Engineering für SOA
- Service-orientierter Entwurf und Modellierung
- Konstruktion und Test von Web Service Anwendungen
- Web Service Entwicklungswerkzeuge
- Trends: z.B. Entwicklung mit Service Mashups / Cloud Services

Medien

Folien in PDF-Format können über die Webseite der Veranstaltung bezogen werden.

Literatur

Pflichtliteratur wird in der Vorlesung bekannt gegeben.

Lehrveranstaltung: Weitergehende Übung zu Datenbanksysteme [24522]**Koordinatoren:****Teil folgender Module:** Innovative Konzepte des Daten- und Informationsmanagements (S. 84)[IW4INIKDI]

ECTS-Punkte	SWS	Semester	Sprache
1	0/1	Sommersemester	de

Erfolgskontrolle

Die Erfolgskontrolle erfolgt teilweise semesterbegleitend als benotete Erfolgskontrolle anderer Art nach § 4 Abs. 2. Nr. 3 SPO. Die Erfolgskontrolle kann einmal wiederholt werden.

Bedingungen

Keine.

Lernziele

Der/die Studierende

Inhalt

Studenten sollen die gestellten Aufgaben

Anmerkungen

Die Lehrveranstaltung wird vorerst nur im Sommersemester 2010 angeboten.

Lehrveranstaltung: Wie die Statistik allmählich Ursachen von Wirkung unterscheiden lernt [WSUW]

Koordinatoren: Dominik Janzing

Teil folgender Module: Fortgeschrittene Themen der Kryptographie (S. 63)[IW4INFKRYP]

ECTS-Punkte	SWS	Semester	Sprache
3	2	Wintersemester	de

Erfolgskontrolle

Bedingungen

- Kenntnisse in Grundlagen der Stochastik sind hilfreich.
- Aufgeschlossenheit gegenüber neuen mathematischen Terminologien wird erwartet

Lernziele

- Die Studierenden sollen die Problematik kausaler Schlüsse verstehen, die auf statistischer Datenanalyse beruhen.
- Sie sollen die existierenden Ansätze zum maschinellen Lernen von Kausalstrukturen verstehen und kritisch beurteilen können.

Inhalt

- Formalisierung von Kausalstruktur anhand von gerichteten azyklischen Graphen
- Bedingte statistische Abhängigkeiten als erster Indikator für die Richtung von Ursache-Wirkungs-Beziehungen
- Selektion möglicher kausaler Hypothesen anhand der kausalen Markov Bedingung
- weitere Einschränkung der möglichen kausalen Hypothesen anhand der Treuebedingung
- Neue Ansätze zur Unterscheidung zwischen Hypothesen, die dieselben bedingten Abhängigkeiten generieren
- Wahrscheinlichkeitsfreie Versionen statistischer Methoden: kausales Lernen aufgrund von Einzelbeobachtungen

Medien

Skript

Literatur

Weiterführende Literatur:

J. Pearl: Causality, 2000.

Spirtes, Glymour and Scheines: Prediction, Causation and Search, 1993

Lehrveranstaltung: Wirtschaftstheoretisches Seminar [SemWIOR2]

Koordinatoren: Clemens Puppe
Teil folgender Module: Interdisziplinäres Seminarmodul (S. 19)[IW4IWSEM]

ECTS-Punkte	SWS	Semester	Sprache
3	2	Winter-/Sommersemester	de

Erfolgskontrolle

Die Erfolgskontrolle erfolgt durch das Abfassen einer Seminararbeit im Umfang von 15-20 Seiten, einem Vortrag der Ergebnisse der Arbeit im Rahmen einer Seminarsitzung und der aktiven Beteiligung an den Diskussionen der Seminarsitzung (nach §4(2), 3 SPO).

Die Gesamtnote setzt sich zusammen aus den benoteten und gewichteten Erfolgskontrollen

Das Seminar kann sowohl von Studierenden des Bachelor- und des Masterstudiengangs besucht werden. Eine Differenzierung erfolgt durch unterschiedliche Bewertungsmaßstäbe bei Seminararbeit und -vortrag.

Bedingungen

Siehe Modulbeschreibung.

Mindestens eine der Vorlesungen *Spieltheorie I* [25525] oder *Wohlfahrtstheorie* [25517] sollte gehört worden sein.

Lernziele

Dem Studierenden wird der erste Kontakt mit dem wissenschaftlichen Arbeiten ermöglicht. Durch die vertiefte Bearbeitung eines wissenschaftlichen Spezialthemas soll der Studierende die Grundsätze wissenschaftlichen Recherchierens und Argumentierens insbesondere auf dem Gebiet der Mikroökonomie lernen.

Für eine weitere Vertiefung des wissenschaftlichen Arbeitens wird bei Studierenden des Masterstudiengangs insbesondere auf die kritische Bearbeitung der Seminarthemen Wert gelegt. Dafür gilt es, sich mit den neuesten Forschungsergebnissen auf dem Gebiet der Mikroökonomie auseinanderzusetzen.

Im Rahmen der Seminarvorträge wird der Studierende mit den technischen Grundlagen der Präsentation und den Grundlagen wissenschaftlicher Argumentation vertraut gemacht. Ebenso werden rhetorische Kompetenzen erworben.

Inhalt

Die aktuelle Thematik des Seminars inklusive der zu bearbeitenden Themenvorschläge wird vor Semesterbeginn unter <http://vwl1.ets.kit.edu> bekannt gegeben.

Literatur

Wird jeweils vor Semesterbeginn bekannt gegeben.

Lehrveranstaltung: Wohlfahrtstheorie [25517]

Koordinatoren: Clemens Puppe

Teil folgender Module: Allokation und Gleichgewicht (S. 50)[IW4VWL7], Social Choice Theorie (S. 52)[IW4VWL9]

ECTS-Punkte	SWS	Semester	Sprache
4.5	2/1	Sommersemester	de

Erfolgskontrolle

Die Erfolgskontrolle erfolgt in Form einer schriftlichen (60min.) Prüfung (nach §4(2), 1 SPO) am Ende des Semesters sowie am Ende des auf die LV folgenden Semesters.

Die Prüfung wird in jedem Semester angeboten und kann zu jedem ordentlichen Prüfungstermin wiederholt werden.

Bedingungen

Die Veranstaltungen *Volkswirtschaftslehre I (Mikroökonomie)* [25012] und *Volkswirtschaftslehre II (Makroökonomie)* [25014] müssen erfolgreich abgeschlossen sein.

Lernziele

Der/die Studierende

- beherrscht den Umgang mit grundlegenden Konzepten und Methoden der Wohlfahrtstheorie und kann diese auf reale Probleme anwenden.

Inhalt

Die Vorlesung *Wohlfahrtstheorie* beschäftigt sich mit der Frage nach der Effizienz und den Verteilungseigenschaften von ökonomischen Allokationen, insbesondere von Marktgleichgewichten. Ausgangspunkt der Vorlesung sind die beiden Wohlfahrtssätze: Das 1. Wohlfahrtstheorem besagt, dass (unter schwachen Voraussetzungen) jedes Wettbewerbsgleichgewicht effizient ist. Gemäß des 2. Wohlfahrtstheorems kann umgekehrt (unter stärkeren Voraussetzungen) jede effiziente Allokation als ein Wettbewerbsgleichgewicht durch geeignete Wahl der Anfangsausstattung erhalten werden. Anschließend werden die Begriffe der Neidfreiheit sowie das verwandte Konzept der egalitären Äquivalenz im Rahmen der allgemeinen Gleichgewichtstheorie diskutiert. Der zweite Teil der Vorlesung kreist um den Begriff der „sozialen Gerechtigkeit“ (d.h. Verteilungsgerechtigkeit). Es werden die grundlegenden Prinzipien des Utilitarismus, der Rawls'schen Theorie der Gerechtigkeit sowie John Roemers Theorie von Chancengleichheit vorgestellt und kritisch beleuchtet.

Literatur

Weiterführende Literatur:

- J. Rawls: *A Theory of Justice*. Harvard University Press (1971)
- J. Roemer: *Theories of Distributive Justice*. Harvard University Press (1996)

Anmerkungen

Die Veranstaltung wird voraussichtlich wieder im Sommersemester 2011 angeboten.

Lehrveranstaltung: Workflow Management-Systeme [wms]

Koordinatoren: Jutta Mülle

Teil folgender Module: Innovative Konzepte des Daten- und Informationsmanagements (S. 84)[IW4INIKDI]

ECTS-Punkte	SWS	Semester	Sprache
3	2	Wintersemester	de

Erfolgskontrolle

Es wird im Voraus angekündigt, ob die Erfolgskontrolle in Form einer schriftlichen Prüfung (Klausur) im Umfang von 1h nach § 4, Abs. 2 Nr. 1 SPO oder in Form einer mündlichen Prüfung im Umfang von 20 min. nach § 4 Abs. 2 Nr. 2 SPO stattfindet.

Bedingungen

Keine.

Empfehlungen

Datenbankkenntnisse, z.B. aus der Vorlesung *Datenbanksysteme* [24516].

Lernziele

Am Ende des Kurses sollen die Teilnehmer in der Lage sein, Workflows zu modellieren, die Modellierungsaspekte und ihr Zusammenspiel zu erläutern, Modellierungsmethoden miteinander zu vergleichen und ihre Anwendbarkeit in unterschiedlichen Anwendungsbereichen einzuschätzen. Sie sollten den technischen Aufbau eines Workflow-Management-Systems mit den wichtigsten Komponenten kennen und verschiedene Architekturen und Implementierungsalternativen bewerten können. Schließlich sollten die Teilnehmer einen Einblick in die aktuellen Standards bezüglich der Einsatzmöglichkeiten und in den Stand der Forschung durch aktuelle Forschungsthemen gewonnen haben.

Inhalt

Workflow-Management-Systeme (WFMS) unterstützen die Abwicklung von Geschäftsprozessen entsprechend vorgegebener Arbeitsabläufe. Immer wichtiger wird die Unterstützung flexibler Abläufe, die Abweichungen, etwa zur Behandlung von Ausnahmen, zur Anpassungen an modifizierte Prozessumgebungen oder für Ad-Hoc-Workflows erlauben.

Die Vorlesung beginnt mit der Einordnung von WFMS in betriebliche Informationssysteme und stellt den Zusammenhang mit der Geschäftsprozessmodellierung her. Es werden formale Grundlagen für WFMS eingeführt (Petri-Netze, Pi-Kalkül). Modellierungsmethoden für Workflows und der Entwicklungsprozess von Workflow-Management-Anwendungen werden vorgestellt und in Übungen vertieft.

Weiterführende Aspekte betreffen neuere Entwicklungen im Bereich der WFMS. Insbesondere der Einsatz von Internettechniken speziell von Web Services und Standardisierungen für Prozessmodellierung, Orchestrierung und Choreographie in diesem Kontext werden vorgestellt.

Im Teil Realisierung von Workflow-Management-Systemen werden verschiedene Implementierungstechniken und Architekturfragen sowie Systemtypen und konkrete Systeme behandelt.

Abschließend wird auf anwendungsgetriebene Vorgehensweisen zur Änderung von Workflows, speziell Geschäftsprozess-Reengineering und kontinuierliche Prozessverbesserung, sowie Methoden und Konzepte zur Unterstützung dynamischer Workflows eingegangen.

Medien

Folien.

Literatur

- W.M.P. van der Aalst. The Application of Petri Nets to Workflow Management. The Journal of Circuits, Systems and Computers, Seiten 1-45, Band 7:1, 1998.
- S. Jablonski, M. Böhm, W. Schulze (Hrsg.): Workflow-Management - Entwicklung von Anwendungen und Systemen. dpunkt-Verlag, Heidelberg, 1997
- Frank Leymann, Dieter Roller: Production Workflows - Concepts and Techniques. Prentice-Hall, 2000
- W.M.P. van der Aalst: Workflow Management: Models, Methods, and Systems. MIT Press, 368 pp., 2002
- Michael Havey: Essential Business Process Modeling. O'Reilly Media, Inc., 2005

Weiterführende Literatur:

- M. Dumas, Wil M. P. van der Aalst, Arthur H. M. ter Hofstede (eds.): Process-Aware Information Systems. Wiley, 2005
- D. Harel: Statecharts: A Visual Formalism for Complex Systems, Science of Computer Programming Vol. 8, 1987.
- Dirk Wodtke, Gerhard Weikum A Formal Foundation for Distributed Workflow Execution Based on State Charts. Foto N. Afrati, Phokion Kolaitis (Eds.): Database Theory - ICDT '97, 6th International Conference, Delphi, Greece, January 8-10, 1997, Proceedings. Lecture Notes in Computer Science 1186, Springer Verlag, Seiten 230-246, 1997.
- H.M.W. Verbeek, T. Basten, and W.M.P. van der Aalst Diagnosing workflow processes using Woflan. Computing Science Report 99/02, Eindhoven University of Technology, Eindhoven, 1999.

Anmerkungen

Diese Lehrveranstaltung wurde letztmalig im WS 2009/10 angeboten, Prüfungen werden noch bis SS 2011 angeboten.

Ab dem Wintersemester 2010/11 wird die Lehrveranstaltung unter dem Titel *Konzepte und Anwendungen von Workflowsystemen* [24111] mit 5 LP weitergeführt.

Studien- und Prüfungsordnung der Universität Karlsruhe (TH) für den Masterstudiengang Informationswirtschaft

vom 15. April 2009

Aufgrund von § 34 Abs. 1 Satz 1 des Landeshochschulgesetzes (LHG) vom 1. Januar 2005 hat die beschließende Senatskommission für Prüfungsordnungen der Universität Karlsruhe (TH) am 13. Februar 2009 die folgende Studien- und Prüfungsordnung für den Masterstudiengang Informationswirtschaft beschlossen.

Der Rektor hat seine Zustimmung am 15. April 2009 erteilt.

Inhaltsverzeichnis

I. Allgemeine Bestimmungen

- § 1 Geltungsbereich, Zweck der Prüfung
- § 2 Akademischer Grad
- § 3 Regelstudienzeit, Studienaufbau, Leistungspunkte
- § 4 Aufbau der Prüfungen
- § 5 Anmeldung und Zulassung zu den Prüfungen
- § 6 Durchführung von Prüfungen und Erfolgskontrollen
- § 7 Bewertung von Prüfungen und Erfolgskontrollen
- § 8 Wiederholung von Prüfungen und Erfolgskontrollen, Erlöschen des Prüfungsanspruchs
- § 9 Versäumnis, Rücktritt, Täuschung, Ordnungsverstoß
- § 10 Mutterschutz, Elternzeit, Wahrnehmung von Familienpflichten
- § 11 Masterarbeit
- § 12 Zusatzleistungen und Zusatzmodule
- § 13 Prüfungsausschuss
- § 14 Prüfer und Beisitzer
- § 15 Anrechnung von Studienzeiten, Anerkennung von Studien- und Prüfungsleistungen

II. Masterprüfung

- § 16 Umfang und Art der Masterprüfung
- § 17 Bestehen der Masterprüfung, Bildung der Gesamtnote
- § 18 Masterzeugnis, Masterurkunde, Transcript of Records und Diploma Supplement

III. Schlussbestimmungen

- § 19 Bescheid über Nicht-Bestehen, Bescheinigung von Prüfungsleistungen
- § 20 Ungültigkeit der Masterprüfung, Aberkennung des Mastergrades
- § 21 Einsicht in die Prüfungsakten
- § 22 In-Kraft-Treten

Die Universität Karlsruhe (TH) hat sich im Rahmen der Umsetzung des Bolognaprozesses zum Aufbau eines Europäischen Hochschulraumes zum Ziel gesetzt, dass am Abschluss der Studierendenausbildung an der Universität Karlsruhe (TH) der Mastergrad stehen soll. Die Universität Karlsruhe (TH) sieht daher die an der Universität Karlsruhe (TH) angebotenen konsekutiven Bachelor- und Masterstudiengänge als Gesamtkonzept mit konsekutivem Curriculum.

Aus Gründen der Lesbarkeit ist in dieser Satzung nur die männliche Sprachform gewählt worden. Alle personenbezogenen Aussagen gelten jedoch stets für Frauen und Männer gleichermaßen.

I. Allgemeine Bestimmungen

§ 1 Geltungsbereich, Zweck der Prüfung

(1) Diese Masterprüfungsordnung regelt Studienablauf, Prüfungen und den Abschluss des Studiums im Masterstudiengang Informationswirtschaft an der Universität Karlsruhe (TH).

(2) Die Masterprüfung (§ 16 – 18) bildet den Abschluss dieses Studiengangs, der gemeinsam von der Fakultät für Informatik und der Fakultät für Wirtschaftswissenschaften an der Universität Karlsruhe (TH) angeboten wird. Durch die Masterprüfung soll festgestellt werden, ob der Studierende die für den Übergang in die Berufspraxis grundlegenden wissenschaftlichen Fachkenntnisse besitzt, die Zusammenhänge des Faches Informationswirtschaft überblickt und die Fähigkeit besitzt, nach wissenschaftlichen Methoden und Grundsätzen selbstständig zu arbeiten.

§ 2 Akademischer Grad

Aufgrund der bestandenen Masterprüfung wird der akademische Grad „Master of Science“ (abgekürzt: „M.Sc.“) für den Studiengang Informationswirtschaft (englischsprachig: Information Engineering and Management) verliehen.

§ 3 Regelstudienzeit, Studienaufbau, Leistungspunkte

(1) Die Regelstudienzeit beträgt vier Semester. Sie umfasst neben den Lehrveranstaltungen Prüfungen und die Masterarbeit.

(2) Die im Studium zu absolvierenden Lehrinhalte sind in Module gegliedert, die jeweils aus einer Lehrveranstaltung oder mehreren, thematisch und zeitlich aufeinander bezogenen Lehrveranstaltungen bestehen. Der Studienplan beschreibt Art, Umfang und Zuordnung der Module zu einem Fach sowie die Möglichkeiten, Module untereinander zu kombinieren. Die Fächer und ihr Umfang werden in § 16 definiert.

(3) Der für das Absolvieren von Lehrveranstaltungen und Modulen vorgesehene Arbeitsaufwand wird in Leistungspunkten (Credits) ausgewiesen. Die Maßstäbe für die Zuordnung von Leistungspunkten entsprechen dem ECTS (European Credit Transfer System). Ein Leistungspunkt entspricht einem Arbeitsaufwand von etwa 30 Stunden.

(4) Der Umfang der für den erfolgreichen Abschluss des Studiums erforderlichen Studienleistungen wird in Leistungspunkten gemessen und beträgt insgesamt 120 Leistungspunkte.

(5) Die Verteilung der Leistungspunkte im Studienplan auf die Semester hat in der Regel gleichmäßig zu erfolgen.

(6) Lehrveranstaltungen können in englischer Sprache angeboten werden.

(7) Profilmodule dienen der Profilbildung im Studiengang und der transparenten Darstellung der Lehrziele des Studiengangs durch eine Lehrzielhierarchie. Profilmodule werden durch die Module nach § 16 Abs. 2 Satz 2 gebildet. Jeweils beim Abschluss eines Moduls des Profilmoduls werden die Leistungspunkte dem Profilmodul angerechnet. Die Zuordnung der Module und Seminare zu Profilmodulen beschreibt der Studienplan.

§ 4 Aufbau der Prüfungen

(1) Die Masterprüfung besteht aus einer Masterarbeit und Fachprüfungen, jede Fachprüfung aus einer oder mehreren Modulprüfungen, jede Modulprüfung aus einer oder mehreren Modulteilprüfungen. Eine Modulteilprüfung besteht aus mindestens einer Erfolgskontrolle.

(2) Erfolgskontrollen sind:

1. schriftliche Prüfungen,
2. mündliche Prüfungen oder
3. Erfolgskontrollen anderer Art.

Erfolgskontrollen anderer Art sind z.B. Vorträge, Marktstudien, Projekte, Fallstudien, Experimente, schriftliche Arbeiten, Berichte, Seminararbeiten und Klausuren, sofern sie nicht als schriftliche oder mündliche Prüfung in der Modul- oder Lehrveranstaltungsbeschreibung im Studienplan ausgewiesen sind.

(3) Mindestens 50 % einer Modulprüfung sind in Form von schriftlichen oder mündlichen Prüfungen (§ 4 Abs. 2, Nr. 1 und 2) abzulegen, die restlichen Prüfungen erfolgen durch Erfolgskontrollen anderer Art (§ 4 Abs. 2, Nr. 3). Ausgenommen hiervon ist die Prüfung nach § 16 Abs. 3.

§ 5 Anmeldung und Zulassung zu den Prüfungen

(1) Um an schriftlichen und/oder mündlichen Prüfungen (§ 4 Abs. 2, Nr. 1 und 2) teilnehmen zu können, muss sich der Studierende schriftlich oder per Online-Anmeldung beim Studienbüro anmelden. Hierbei sind die gemäß dem Studienplan für die jeweilige Modulprüfung notwendigen Studienleistungen nachzuweisen. Dies gilt auch für die Anmeldung zur Masterarbeit.

(2) Um zu schriftlichen und/oder mündlichen Prüfungen (§ 4 Abs. 2, Nr. 1 und 2) in einem bestimmten Modul zugelassen zu werden, muss der Studierende vor der ersten schriftlichen oder mündlichen Prüfung in diesem Modul beim Studienbüro eine bindende Erklärung über die Wahl des betreffenden Moduls und dessen Zuordnung zu einem Fach, wenn diese Wahlmöglichkeit besteht, abgeben.

(3) Die Zulassung darf nur abgelehnt werden, wenn der Studierende in einem mit der Informationswirtschaft vergleichbaren oder einem verwandten Studiengang bereits eine Diplomvorprüfung, Diplomprüfung, Bachelor- oder Masterprüfung endgültig nicht bestanden hat, sich in einem Prüfungsverfahren befindet oder den Prüfungsanspruch in einem solchen Studiengang verloren hat.

In Zweifelsfällen entscheidet der Prüfungsausschuss.

§ 6 Durchführung von Prüfungen und Erfolgskontrollen

(1) Erfolgskontrollen werden studienbegleitend, in der Regel im Verlauf der Vermittlung der Lehrinhalte der einzelnen Module oder zeitnah danach durchgeführt.

(2) Die Art der Erfolgskontrolle (§ 4 Abs. 2, Nr. 1 - 3) der einzelnen Lehrveranstaltungen wird vom Prüfer der betreffenden Lehrveranstaltung in Bezug auf die Lehrinhalte der Lehrveranstaltung und die Lehrziele des Moduls festgelegt. Die Art der Erfolgskontrollen, ihre Häufigkeit, Reihenfolge und Gewichtung, die Bildung der Lehrveranstaltungsnote und der Modulnote sowie Prüfer müssen mindestens sechs Wochen vor Semesterbeginn bekannt gegeben werden. Im Einvernehmen von Prüfer und Studierendem kann in begründeten Ausnahmefällen die Art der

Erfolgskontrolle auch nachträglich geändert werden. Dabei ist jedoch § 4 Abs. 3 zu berücksichtigen. Hierüber entscheidet der Prüfungsausschuss auf Antrag.

(3) Bei unvertretbar hohem Prüfungsaufwand kann eine schriftlich durchzuführende Prüfung auch mündlich oder eine mündlich durchzuführende Prüfung auch schriftlich abgenommen werden. Diese Änderung muss mindestens sechs Wochen vor der Prüfung bekannt gegeben werden.

(4) Weist ein Studierender nach, dass er wegen länger andauernder oder ständiger körperlicher Behinderung nicht in der Lage ist, die Erfolgskontrollen ganz oder teilweise in der vorgeschriebenen Form abzulegen, kann der zuständige Prüfungsausschuss – in dringenden Angelegenheiten, deren Erledigung nicht bis zu einer Sitzung des Ausschusses aufgeschoben werden kann, dessen Vorsitzender – gestatten, Erfolgskontrollen in einer anderen Form zu erbringen.

(5) Bei Lehrveranstaltungen in englischer Sprache können mit Zustimmung des Studierenden die entsprechenden Erfolgskontrollen in englischer Sprache abgenommen werden.

(6) Schriftliche Prüfungen (§ 4 Abs. 2, Nr. 1) sind in der Regel von zwei Prüfern nach § 14 Abs. 2 oder 3 zu bewerten. Die Note ergibt sich aus dem arithmetischen Mittel der Einzelbewertungen. Entspricht das arithmetische Mittel keiner der in § 7 Abs. 2 Satz 2 definierten Notenstufen, so ist auf die nächstliegende Notenstufe zu runden. Bei gleichem Abstand ist auf die nächstbessere Notenstufe zu runden. Das Bewertungsverfahren soll sechs Wochen nicht überschreiten. Schriftliche Einzelprüfungen dauern mindestens 60 und höchstens 240 Minuten.

(7) Mündliche Prüfungen (§ 4 Abs. 2, Nr. 2) sind von mehreren Prüfern (Kollegialprüfung) oder von einem Prüfer in Gegenwart eines Beisitzenden als Gruppen- oder Einzelprüfungen abzunehmen und zu bewerten. Vor der Festsetzung der Note hört der Prüfer die anderen an der Kollegialprüfung mitwirkenden Prüfer an. Mündliche Prüfungen dauern in der Regel mindestens 15 Minuten und maximal 45 Minuten pro Studierenden. Dies gilt auch für die mündliche Nachprüfung gemäß § 8 Abs. 3.

(8) Die wesentlichen Gegenstände und Ergebnisse der mündlichen Prüfung in den einzelnen Fächern sind in einem Protokoll festzuhalten. Das Ergebnis der Prüfung ist dem Studierenden im Anschluss an die mündliche Prüfung bekannt zu geben.

(9) Studierende, die sich in einem späteren Prüfungszeitraum der gleichen Prüfung unterziehen wollen, werden entsprechend den räumlichen Verhältnissen als Zuhörer bei mündlichen Prüfungen zugelassen. Die Zulassung erstreckt sich nicht auf die Beratung und Bekanntgabe der Prüfungsergebnisse. Aus wichtigen Gründen oder auf Antrag des zu prüfenden Studierenden ist die Zulassung zu versagen.

(10) Für Erfolgskontrollen anderer Art sind angemessene Bearbeitungsfristen einzuräumen und Abgabetermine festzulegen. Dabei ist durch die Art der Aufgabenstellung und durch entsprechende Dokumentation sicherzustellen, dass die erbrachte Studienleistung dem Studierenden zurechenbar ist. Die wesentlichen Gegenstände und Ergebnisse einer solchen Erfolgskontrolle sind in einem Protokoll festzuhalten.

(11) Schriftliche Arbeiten im Rahmen einer Erfolgskontrolle anderer Art haben dabei die folgende Erklärung zu tragen: „Ich versichere wahrheitsgemäß, die Arbeit selbstständig angefertigt, alle benutzten Hilfsmittel vollständig und genau angegeben und alles kenntlich gemacht zu haben, was aus Arbeiten anderer unverändert oder mit Abänderungen entnommen wurde.“ Trägt die Arbeit diese Erklärung nicht, wird diese Arbeit nicht angenommen. Die wesentlichen Gegenstände und Ergebnisse einer solchen Erfolgskontrolle sind in einem Protokoll festzuhalten.

(12) Bei mündlich durchgeführten Erfolgskontrollen anderer Art muss neben dem Prüfer ein Beisitzer anwesend sein, der zusätzlich zum Prüfer die Protokolle zeichnet.

§ 7 Bewertung von Prüfungen und Erfolgskontrollen

(1) Das Ergebnis einer Erfolgskontrolle wird von den jeweiligen Prüfern in Form einer Note festgesetzt.

(2) Im Masterzeugnis dürfen nur folgende Noten verwendet werden:

- | | | |
|---|-------------------------------|---|
| 1 | : sehr gut (very good) | : hervorragende Leistung, |
| 2 | : gut (good) | : eine Leistung, die erheblich über den durchschnittlichen Anforderungen liegt, |
| 3 | : befriedigend (satisfactory) | : eine Leistung, die durchschnittlichen Anforderungen entspricht, |
| 4 | : ausreichend (sufficient) | : eine Leistung, die trotz ihrer Mängel noch den Anforderungen genügt, |
| 5 | : nicht ausreichend (failed) | : eine Leistung, die wegen erheblicher Mängel nicht den Anforderungen genügt. |

Für die Masterarbeit, Modulprüfungen, Modulteilprüfungen und Profilmodule sind zur differenzierten Bewertung nur folgende Noten zugelassen:

- | | |
|---------------|---------------------|
| 1.0, 1.3 | : sehr gut |
| 1.7, 2.0, 2.3 | : gut |
| 2.7, 3.0, 3.3 | : befriedigend |
| 3.7, 4.0 | : ausreichend |
| 4.7, 5.0 | : nicht ausreichend |

Diese Noten müssen in den Protokollen und in den Anlagen (Transcript of Records und Diploma Supplement) verwendet werden.

(3) Für Erfolgskontrollen anderer Art kann im Studienplan die Benotung mit „bestanden“ (passed) oder „nicht bestanden“ (failed) vorgesehen werden.

(4) Bei der Bildung der gewichteten Durchschnitte der Fachnoten, Modulnoten und der Gesamtnote wird nur die erste Dezimalstelle hinter dem Komma berücksichtigt; alle weiteren Stellen werden ohne Rundung gestrichen.

(5) Jedes Modul, jede Lehrveranstaltung und jede Erfolgskontrolle darf jeweils nur einmal angerechnet werden. Die Anrechnung eines Moduls, einer Lehrveranstaltung oder einer Erfolgskontrolle ist darüber hinaus ausgeschlossen, wenn das betreffende Modul, die Lehrveranstaltung oder die Erfolgskontrolle bereits in einem grundständigen Bachelorstudiengang angerechnet wurde, auf dem dieser Masterstudiengang konsekutiv aufbaut.

(6) Erfolgskontrollen anderer Art dürfen in Modulprüfungen oder Modulteilprüfungen nur eingerechnet werden, wenn die Benotung nicht nach Absatz 3 erfolgt ist. Die zu dokumentierenden Erfolgskontrollen und die daran geknüpften Bedingungen werden im Studienplan festgelegt.

(7) Eine Modulteilprüfung ist bestanden, wenn die Note mindestens „ausreichend“ (4.0) ist.

(8) Eine Modulprüfung ist dann bestanden, wenn die Modulnote mindestens „ausreichend“ (4.0) ist. Die Modulprüfung und die Bildung der Modulnote werden im Studienplan geregelt. Die differenzierten Lehrveranstaltungsnoten (Absatz 2) sind bei der Berechnung der Modulnoten als Ausgangsdaten zu verwenden. Enthält der Studienplan keine Regelung darüber, wann eine Modulprüfung bestanden ist, so ist diese Modulprüfung dann endgültig nicht bestanden, wenn eine dem Modul zugeordnete Modulteilprüfung endgültig nicht bestanden wurde.

(9) Die Ergebnisse der Masterarbeit, der Modulprüfungen bzw. der Modulteilprüfungen, der Erfolgskontrollen anderer Art sowie die erworbenen Leistungspunkte werden durch das Studienbüro der Universität erfasst.

(10) Die Noten der Module eines Faches gehen in die Fachnote mit einem Gewicht proportional zu den ausgewiesenen Leistungspunkten der Module ein. Eine Fachprüfung ist bestanden, wenn

die für das Fach erforderliche Anzahl von Leistungspunkten über die im Studienplan definierten Modulprüfungen nachgewiesen wird.

(11) Die Gesamtnote der Masterprüfung, die Fachnoten und die Modulnoten lauten:

- bis 1.5 : sehr gut (very good)
- von 1.6 bis 2.5 : gut (good)
- von 2.6 bis 3.5 : befriedigend (satisfactory)
- von 3.6 bis 4.0 : ausreichend (sufficient)

(12) Zusätzlich zu den Noten nach Absatz 2 werden ECTS-Noten für Fachprüfungen, Modulprüfungen und für die Masterprüfung nach folgender Skala vergeben:

ECTS-Note	Quote	Definition
A	10	gehört zu den besten 10% der Studierenden, die die Erfolgskontrolle bestanden haben,
B	25	gehört zu den nächsten 25% der Studierenden, die die Erfolgskontrolle bestanden haben,
C	30	gehört zu den nächsten 30% der Studierenden, die die Erfolgskontrolle bestanden haben,
D	25	gehört zu den nächsten 25% der Studierenden, die die Erfolgskontrolle bestanden haben,
E	10	gehört zu den letzten 10% der Studierenden, die die Erfolgskontrolle bestanden haben,
FX		<i>nicht bestanden</i> (failed) - es sind Verbesserungen erforderlich, bevor die Leistungen anerkannt werden,
F		<i>nicht bestanden</i> (failed) - es sind erhebliche Verbesserungen erforderlich.

Die Quote ist als der Prozentsatz der erfolgreichen Studierenden definiert, die diese Note in der Regel erhalten. Dabei ist von einer mindestens fünfjährigen Datenbasis über mindestens 30 Studierende auszugehen. Für die Ermittlung der Notenverteilungen, die für die ECTS-Noten erforderlich sind, ist das Studienbüro der Universität zuständig.

(13) Bis zum Aufbau einer entsprechenden Datenbasis wird als Übergangsregel die Verteilung der Hauptdiplomsnoten des Diplomstudiengangs Informationswirtschaft per 31. Juli 2005 zur Bildung dieser Skala für alle Module des Masterstudiengangs Informationswirtschaft herangezogen. Diese Verteilung wird jährlich gleitend über mindestens fünf Jahre mit mindestens 30 Studierenden jeweils zu Beginn des Studienjahres für jedes Modul, die Fachnoten und die Gesamtnote angepasst und in diesem Studienjahr für die Festsetzung der ECTS-Note verwendet.

§ 8 Wiederholung von Prüfungen und Erfolgskontrollen, Erlöschen des Prüfungsanspruchs

(1) Studierende können eine nicht bestandene schriftliche Prüfung (§ 4 Abs. 2, Nr. 1) einmal wiederholen. Wird eine schriftliche Wiederholungsprüfung mit „nicht ausreichend“ bewertet, so findet eine mündliche Nachprüfung im zeitlichen Zusammenhang mit dem Termin der nicht bestandenen Prüfung statt. In diesem Falle kann die Note dieser Prüfung nicht besser als „ausreichend“ sein.

(2) Studierende können eine nicht bestandene mündliche Prüfung (§ 4 Abs. 2, Nr. 2) einmal wiederholen.

(3) Wiederholungsprüfungen nach Absatz 1 und 2 müssen in Inhalt, Umfang und Form (mündlich oder schriftlich) der ersten entsprechen. Ausnahmen kann der zuständige Prüfungsausschuss auf Antrag zulassen. Fehlversuche an anderen Hochschulen sind anzurechnen.

(4) Die Wiederholung einer Erfolgskontrolle anderer Art (§ 4 Abs. 2, Nr. 3) wird im Studienplan geregelt.

(5) Eine zweite Wiederholung derselben schriftlichen oder mündlichen Prüfung ist nur in Ausnahmefällen zulässig. Einen Antrag auf Zweitwiederholung hat der Studierende schriftlich beim Prüfungsausschuss zu stellen. Über den ersten Antrag eines Studierenden auf Zweitwiederholung entscheidet der Prüfungsausschuss, wenn er den Antrag genehmigt. Wenn der Prüfungsausschuss diesen Antrag ablehnt, entscheidet der Rektor. Über weitere Anträge auf Zweitwiederholung entscheidet nach Stellungnahme des Prüfungsausschusses der Rektor. Absatz 1 Satz 2 und 3 gelten entsprechend.

(6) Die Wiederholung einer bestandenen Erfolgskontrolle ist nicht zulässig.

(7) Eine Fachprüfung ist endgültig nicht bestanden, wenn mindestens ein Modul des Faches endgültig nicht bestanden ist.

(8) Die Masterarbeit kann bei einer Bewertung mit „nicht ausreichend“ einmal wiederholt werden. Eine zweite Wiederholung der Masterarbeit ist ausgeschlossen.

(9) Ist gemäß § 34 Abs. 2 Satz 3 LHG die Masterprüfung bis zum Ende des siebten Fachsemesters dieses Studiengangs einschließlich etwaiger Wiederholungen nicht vollständig abgelegt, so erlischt der Prüfungsanspruch im Studiengang, es sei denn, dass der Studierende die Fristüberschreitung nicht zu vertreten hat. Die Entscheidung darüber trifft der Prüfungsausschuss. Die Entscheidung über eine Fristverlängerung und über Ausnahmen von der Fristregelung trifft der Prüfungsausschuss.

§ 9 Versäumnis, Rücktritt, Täuschung, Ordnungsverstoß

(1) Der Studierende kann bei schriftlichen Prüfungen ohne Angabe von Gründen bis einen Tag (24 Uhr) vor dem Prüfungstermin zurücktreten (Abmeldung). Bei mündlichen Prüfungen muss der Rücktritt spätestens drei Werktage vor dem betreffenden Prüfungstermin erklärt werden (Abmeldung). Ein Rücktritt von einer mündlichen Prüfung weniger als drei Werktage vor dem betreffenden Prüfungstermin ist nur unter Voraussetzung des Absatzes 3 möglich. Die Abmeldung kann schriftlich beim Prüfer oder per Online-Abmeldung beim Studienbüro erfolgen. Eine durch Widerruf abgemeldete Prüfung gilt als nicht angemeldet. Der Rücktritt von mündlichen Nachprüfungen im Sinne von § 8 Abs. 2 ist grundsätzlich nur unter den Voraussetzungen von Absatz 3 möglich.

(2) Eine Prüfung gilt als mit „nicht ausreichend“ (5.0) bewertet, wenn der Studierende einen Prüfungstermin ohne triftigen Grund versäumt oder wenn er nach Beginn der Prüfung ohne triftigen Grund von der Prüfung zurücktritt. Dasselbe gilt, wenn die Masterarbeit nicht innerhalb der vorgesehenen Bearbeitungszeit erbracht wird, es sei denn, der Studierende hat die Fristüberschreitung nicht zu vertreten.

(3) Der für den Rücktritt nach Beginn der Prüfung oder das Versäumnis geltend gemachte Grund muss dem Prüfungsausschuss unverzüglich schriftlich angezeigt und glaubhaft gemacht werden. Bei Krankheit des Studierenden oder eines von ihm allein zu versorgenden Kindes oder pflegebedürftigen Angehörigen kann die Vorlage eines ärztlichen Attestes und in Zweifelsfällen ein amtsärztliches Attest verlangt werden. Die Anerkennung des Rücktritts ist ausgeschlossen, wenn bis zum Eintritt des Hinderungsgrundes bereits Prüfungsleistungen erbracht worden sind und nach deren Ergebnis die Prüfung nicht bestanden werden kann. Werden die Gründe anerkannt, wird ein neuer Termin anberaumt. Die bereits vorliegenden Prüfungsergebnisse sind in diesem Fall anzurechnen. Bei Modulprüfungen, die aus mehreren Prüfungen bestehen, werden die Prüfungsleistungen dieses Moduls, die bis zu einem anerkannten Rücktritt bzw. einem anerkannten Versäumnis einer Prüfungsleistung dieses Moduls erbracht worden sind, angerechnet.

(4) Versucht der Studierende, das Ergebnis einer mündlichen oder schriftlichen Prüfung (§ 4 Abs. 2, Nr. 1 und 2) durch Täuschung oder Benutzung nicht zugelassener Hilfsmittel zu beeinflussen, gilt die betreffende Prüfung als mit „nicht ausreichend“ (5.0) bewertet.

(5) Ein Studierender, der den ordnungsgemäßen Ablauf der Prüfung stört, kann von dem jeweiligen Prüfer oder der Aufsicht führenden Person von der Fortsetzung der Prüfung ausgeschlossen werden; in diesem Fall gilt die betreffende Prüfung als mit „nicht ausreichend“ (5.0) bewertet. In schwerwiegenden Fällen kann der Prüfungsausschuss den Studierenden von der Erbringung weiterer Prüfungen ausschließen.

(6) Der Studierende kann innerhalb von einem Monat verlangen, dass die Entscheidung gemäß Absatz 4 und 5 vom Prüfungsausschuss überprüft wird. Belastende Entscheidungen des Prüfungsausschusses sind dem Studierenden unverzüglich schriftlich mitzuteilen, zu begründen und mit einer Rechtsbehelfsbelehrung zu versehen. Vor einer Entscheidung ist dem Studierenden Gelegenheit zur Äußerung zu geben.

(7) Absatz 1 - 6 gelten für Erfolgskontrollen anderer Art (§ 4 Abs. 2, Nr. 3) entsprechend.

(8) Näheres regelt die Allgemeine Satzung der Universität Karlsruhe (TH) zur Redlichkeit bei Prüfungen und Praktika.

§ 10 Mutterschutz, Elternzeit, Wahrnehmung von Familienpflichten

(1) Auf Antrag sind die Mutterschutzfristen, wie sie im jeweils gültigen Gesetz zum Schutz der erwerbstätigen Mutter (MuSchG) festgelegt sind, entsprechend zu berücksichtigen. Dem Antrag sind die erforderlichen Nachweise beizufügen. Die Mutterschutzfristen unterbrechen jede Frist nach dieser Studien- und Prüfungsordnung. Die Dauer des Mutterschutzes wird nicht in die Frist eingerechnet.

(2) Gleichfalls sind die Fristen der Elternzeit nach Maßgabe des jeweiligen gültigen Gesetzes (BErzGG) auf Antrag zu berücksichtigen. Der Studierende muss bis spätestens vier Wochen vor dem Zeitpunkt, von dem an er die Elternzeit antreten will, dem Prüfungsausschuss unter Beifügung der erforderlichen Nachweise schriftlich mitteilen, in welchem Zeitraum er Elternzeit in Anspruch nehmen will. Der Prüfungsausschuss hat zu prüfen, ob die gesetzlichen Voraussetzungen vorliegen, die bei einem Arbeitnehmer den Anspruch auf Elternzeit auslösen würden, und teilt dem Studierenden das Ergebnis sowie die neu festgesetzten Prüfungszeiten unverzüglich mit. Die Bearbeitungszeit der Masterarbeit kann nicht durch Elternzeit unterbrochen werden. Die gestellte Arbeit gilt als nicht vergeben. Nach Ablauf der Elternzeit erhält der Studierende ein neues Thema.

(3) Der Prüfungsausschuss entscheidet auf Antrag über die flexible Handhabung von Prüfungsfristen entsprechend den Bestimmungen des Landeshochschulgesetzes, wenn Studierende Familienpflichten wahrzunehmen haben. Die Bearbeitungszeit der Masterarbeit kann nicht durch die Wahrnehmung von Familienpflichten unterbrochen oder verlängert werden. Die gestellte Arbeit gilt als nicht vergeben. Der Studierende erhält ein neues Thema, das innerhalb der in § 11 festgelegten Bearbeitungszeit zu bearbeiten ist.

§ 11 Masterarbeit

(1) Vor Zulassung der Masterarbeit sind Betreuer, Thema und Anmeldedatum dem Prüfungsausschuss bekannt zu geben. Auf Antrag des Studierenden sorgt ausnahmsweise der Vorsitzende des Prüfungsausschusses dafür, dass der Studierende innerhalb von vier Wochen nach Antragstellung von einem Betreuer ein Thema für die Masterarbeit erhält. Die Ausgabe des Themas erfolgt in diesem Fall über den Vorsitzenden des Prüfungsausschusses.

(2) Thema, Aufgabenstellung und Umfang der Masterarbeit sind vom Betreuer so zu begrenzen, dass sie mit dem in Absatz 3 festgelegten Arbeitsaufwand bearbeitet werden kann.

(3) Die Masterarbeit soll zeigen, dass der Studierende in der Lage ist, ein Problem aus seinem Fach selbstständig und in der vorgegebenen Zeit nach wissenschaftlichen Methoden, die dem

Stand der Forschung entsprechen, zu bearbeiten. Der Masterarbeit werden 30 Leistungspunkte zugeordnet. Die Bearbeitungsdauer beträgt sechs Monate. Die Masterarbeit kann auch in englischer Sprache geschrieben werden.

(4) Die Masterarbeit kann von jedem Prüfer nach § 14 Abs. 2 vergeben werden. Soll die Masterarbeit außerhalb der beiden nach § 1 Abs. 2 Satz 1 beteiligten Fakultäten angefertigt werden, so bedarf dies der Genehmigung des Prüfungsausschusses. Dem Studierenden ist Gelegenheit zu geben, für das Thema Vorschläge zu machen. Die Masterarbeit kann auch in Form einer Gruppenarbeit zugelassen werden, wenn der als Prüfungsleistung zu bewertende Beitrag des einzelnen Studierenden aufgrund objektiver Kriterien, die eine eindeutige Abgrenzung ermöglichen, deutlich unterscheidbar ist und die Anforderung nach Absatz 1 erfüllt.

(5) Bei der Abgabe der Masterarbeit hat der Studierende schriftlich zu versichern, dass er die Arbeit selbstständig verfasst hat und keine anderen als die von ihm angegebenen Quellen und Hilfsmittel benutzt hat, die wörtlich oder inhaltlich übernommenen Stellen als solche kenntlich gemacht und die Satzung der Universität Karlsruhe (TH) zur Sicherung guter wissenschaftlicher Praxis in der jeweils gültigen Fassung beachtet hat. Wenn diese Erklärung nicht enthalten ist, wird die Arbeit nicht angenommen. Bei Abgabe einer unwahren Versicherung wird die Masterarbeit mit „nicht ausreichend“ (5.0) bewertet.

(6) Der Zeitpunkt der Ausgabe des Themas der Masterarbeit und der Zeitpunkt der Abgabe der Masterarbeit sind beim Prüfungsausschuss aktenkundig zu machen. Der Studierende kann das Thema der Masterarbeit nur einmal und nur innerhalb der ersten zwei Monate der Bearbeitungszeit zurückgeben. Auf begründeten Antrag des Studierenden kann der Prüfungsausschuss die in Absatz 1 festgelegte Bearbeitungszeit um höchstens drei Monate verlängern. Wird die Masterarbeit nicht fristgerecht abgeliefert, gilt sie als mit „nicht ausreichend“ bewertet, es sei denn, dass der Studierende dieses Versäumnis nicht zu vertreten hat. § 8 gilt entsprechend.

(7) Die Masterarbeit wird von einem Betreuer sowie in der Regel von einem weiteren Prüfer aus der jeweils anderen Fakultät der beiden nach § 1 Abs. 2 Satz 1 beteiligten Fakultäten begutachtet und bewertet. Einer der beiden muss Juniorprofessor oder Professor sein. Bei nicht übereinstimmender Beurteilung der beiden Prüfer setzt der Prüfungsausschuss im Rahmen der Bewertung der beiden Prüfer die Note der Masterarbeit fest. Der Bewertungszeitraum soll acht Wochen nicht überschreiten.

§ 12 Zusatzleistungen und Zusatzmodule

(1) Innerhalb der Regelstudienzeit, einschließlich der Urlaubssemester für das Studium an einer ausländischen Hochschule (Regelprüfungszeit), können in einem Modul bzw. Fach auch weitere Leistungspunkte (Zusatzleistungen) im Umfang von höchstens 20 Leistungspunkten erworben werden, als für das Bestehen der Modul- bzw. Fachprüfung erforderlich sind. § 3, § 4 und § 8 Abs. 9 der Studien- und Prüfungsordnung bleiben davon unberührt. Diese Zusatzleistungen gehen nicht in die Festsetzung der Gesamt-, Fach- und Modulnoten ein. Soweit Zusatzleistungen erbracht wurden, werden auf Antrag des Studierenden bei der Festlegung der Modul- bzw. Fachnote nur die Noten berücksichtigt, die unter Abdeckung der erforderlichen Leistungspunkte die beste Modul- bzw. Fachnote ergeben. Die bei der Festlegung der Modul bzw. Fachnote nicht berücksichtigten Leistungspunkte werden als Zusatzleistungen automatisch im Transcript of Records aufgeführt und als Zusatzleistungen gekennzeichnet. Zusatzleistungen werden mit den nach § 7 vorgesehenen Noten gelistet.

(2) Der Studierende hat bereits bei der Anmeldung zu einer Prüfung in einem Modul diese als Zusatzleistung zu deklarieren.

(3) Die Ergebnisse maximal zweier Module, die jeweils mindestens 9 Leistungspunkte umfassen müssen, werden auf Antrag des Studierenden in das Masterzeugnis als Zusatzmodule aufgenommen und als solche gekennzeichnet. Zusatzmodule werden bei der Festsetzung der Gesamt-, Fach- und Modulnoten nicht mit einbezogen. Nicht in das Zeugnis aufgenommene Zusatzmodule werden im Transcript of Records automatisch aufgenommen und als Zusatzmodule gekennzeichnet. Zusatzmodule werden mit den nach § 7 vorgesehenen Noten gelistet.

(4) Neben den im Studienplan definierten fachwissenschaftlichen Modulen und Leistungen können die Zusatzleistungen nach Absatz 1 - 3 auch aus dem Lehrangebot anderer Fakultäten und Einrichtungen gewählt werden.

§ 13 Prüfungsausschuss

(1) Für den Masterstudiengang Informationswirtschaft wird ein Prüfungsausschuss gebildet. Er besteht aus sechs stimmberechtigten Mitgliedern, die jeweils zur Hälfte von der Fakultät für Informatik und der Fakultät für Wirtschaftswissenschaften bestellt werden: vier Professoren, Juniorprofessoren, Hochschul- oder Privatdozenten, zwei Vertretern der Gruppe der akademischen Mitarbeiter nach § 10 Abs. 1 Satz 2 Nr. 2 LHG und einem Vertreter der Studierenden mit beratender Stimme. Im Falle der Einrichtung eines gemeinsamen Prüfungsausschusses für den Bachelor- und den Masterstudiengang Informationswirtschaft erhöht sich die Anzahl der Vertreter der Studierenden auf zwei Mitglieder mit beratender Stimme, wobei je ein Vertreter aus dem Bachelor- und aus dem Masterstudiengang stammt. Die Amtszeit der nichtstudentischen Mitglieder beträgt zwei Jahre, die des studentischen Mitglieds ein Jahr.

(2) Der Vorsitzende, sein Stellvertreter, die weiteren Mitglieder des Prüfungsausschusses sowie deren Stellvertreter werden von den jeweiligen Fakultätsräten bestellt, die Mitglieder der Gruppe der akademischen Mitarbeiter nach § 10 Abs. 1 Satz 2 Nr. 2 LHG und der Vertreter der Studierenden auf Vorschlag der Mitglieder der jeweiligen Gruppe; Wiederbestellung ist möglich. Der Vorsitzende und dessen Stellvertreter müssen Professor oder Juniorprofessor aus einer der beteiligten Fakultäten sein. Der Vorsitz wechselt zwischen den Fakultäten alle zwei Jahre. Der Vorsitzende des Prüfungsausschusses nimmt die laufenden Geschäfte wahr und wird durch die Prüfungssekretariate unterstützt.

(3) Der Prüfungsausschuss regelt die Auslegung und die Umsetzung der Studien- und Prüfungsordnung in die Prüfungspraxis der Fakultäten. Er achtet darauf, dass die Bestimmungen der Prüfungsordnung eingehalten werden. Er entscheidet über die Anrechnung von Studienzeiten, Studien- und Prüfungsleistungen und übernimmt die Gleichwertigkeitsfeststellung. Er berichtet regelmäßig den Fakultätsräten über die Entwicklung der Prüfungen und Studienzeiten sowie über die Verteilung der Fach- und Gesamtnoten und gibt Anregungen zur Reform des Studienplans und der Studien- und Prüfungsordnung.

(4) Der Prüfungsausschuss kann die Erledigung seiner Aufgaben in dringenden Angelegenheiten und für alle Regelfälle auf den Vorsitzenden des Prüfungsausschusses übertragen.

(5) Die Mitglieder des Prüfungsausschusses haben das Recht, der Abnahme von Prüfungen beizuwohnen. Die Mitglieder des Prüfungsausschusses, die Prüfer und die Beisitzenden unterliegen der Amtsverschwiegenheit. Sofern sie nicht im öffentlichen Dienst stehen, sind sie durch den Vorsitzenden zur Verschwiegenheit zu verpflichten.

(6) In Angelegenheiten des Prüfungsausschusses, die eine an einer anderen Fakultät zu absolvierende Prüfungsleistung betreffen, ist auf Antrag eines Mitgliedes des Prüfungsausschusses ein fachlich zuständiger und von der betroffenen Fakultät zu nennender Professor, Juniorprofessor, Hochschul- oder Privatdozent hinzuziehen. Er hat in diesem Punkt Stimmrecht.

(7) Belastende Entscheidungen des Prüfungsausschusses sind schriftlich mitzuteilen. Sie sind zu begründen und mit einer Rechtsbehelfsbelehrung zu versehen. Widersprüche gegen Entscheidungen des Prüfungsausschusses sind innerhalb eines Monats nach Zugang der Entscheidung schriftlich oder zur Niederschrift beim Rektorat der Universität Karlsruhe (TH) einzulegen.

§ 14 Prüfer und Beisitzer

(1) Der Prüfungsausschuss bestellt die Prüfer und die Beisitzenden. Er kann die Bestellung dem Vorsitzenden übertragen.

(2) Prüfer sind Hochschullehrer und habilitierte Mitglieder sowie akademische Mitarbeiter der jeweiligen Fakultät, denen die Prüfungsbefugnis übertragen wurde. Bestellt werden darf nur, wer mindestens

die dem jeweiligen Prüfungsgegenstand entsprechende fachwissenschaftliche Qualifikation erworben hat. Bei der Bewertung der Masterarbeit muss ein Prüfer Hochschullehrer sein.

(3) Soweit Lehrveranstaltungen von anderen als den unter Absatz 2 genannten Personen durchgeführt werden, sollen diese zum Prüfer bestellt werden, wenn die jeweilige Fakultät ihnen eine diesbezügliche Prüfungsbefugnis erteilt hat.

(4) Zum Beisitzenden darf nur bestellt werden, wer einen akademischen Abschluss in einem Studiengang der Informationswirtschaft, Informatik, Rechtswissenschaften, Wirtschaftswissenschaften oder einen gleichwertigen akademischen Abschluss erworben hat.

§ 15 Anrechnung von Studienzeiten, Anerkennung von Studien- und Prüfungsleistungen

(1) Studienzeiten im gleichen Studiengang werden angerechnet. Studien- und Prüfungsleistungen, die in gleichen oder anderen Studiengängen an der Universität Karlsruhe (TH) oder an anderen Hochschulen erbracht wurden, werden angerechnet, soweit Gleichwertigkeit besteht. Gleichwertigkeit ist festzustellen, wenn Leistungen in Inhalt, Umfang und in den Anforderungen denjenigen des Studiengangs im Wesentlichen entsprechen. Dabei ist kein schematischer Vergleich, sondern eine Gesamtbetrachtung vorzunehmen. Bezüglich des Umfangs einer zur Anerkennung vorgelegten Studien- und Prüfungsleistung werden die Grundsätze des ECTS herangezogen; die inhaltliche Gleichwertigkeitsprüfung orientiert sich an den Qualifikationszielen des Moduls.

(2) Werden Leistungen angerechnet, können die Noten – soweit die Notensysteme vergleichbar sind – übernommen werden und in die Berechnung der Modulnoten und der Gesamtnote einbezogen werden. Liegen keine Noten vor, muss die Leistung nicht anerkannt werden. Der Studierende hat die für die Anrechnung erforderlichen Unterlagen vorzulegen.

(3) Bei der Anrechnung von Studienzeiten und der Anerkennung von Studien- und Prüfungsleistungen, die außerhalb der Bundesrepublik erbracht wurden, sind die von der Kultusministerkonferenz und der Hochschulrektorenkonferenz gebilligten Äquivalenzvereinbarungen sowie Absprachen im Rahmen der Hochschulpartnerschaften zu beachten.

(4) Absatz 1 gilt auch für Studienzeiten, Studien- und Prüfungsleistungen, die in staatlich anerkannten Fernstudien- und an anderen Bildungseinrichtungen, insbesondere an staatlichen oder staatlich anerkannten Berufsakademien sowie an Fach- und Ingenieurschulen erworben wurden.

(5) Die Anerkennung von Teilen der Masterprüfung kann versagt werden, wenn in einem Studiengang mehr als 45 Leistungspunkte und/oder die Masterarbeit anerkannt werden soll/en. Dies gilt insbesondere bei einem Studiengangwechsel sowie bei einem Studienortwechsel.

(6) Zuständig für die Anrechnungen ist der Prüfungsausschuss. Vor Feststellungen über die Gleichwertigkeit sind die zuständigen Fachvertreter zu hören. Der Prüfungsausschuss entscheidet in Abhängigkeit von Art und Umfang der anzurechnenden Studien- und Prüfungsleistungen über die Einstufung in ein höheres Fachsemester.

(7) Erbringt ein Studierender Studienleistungen an einer ausländischen Universität, soll die Gleichwertigkeit vorab durch einen Studienvertrag nach den ECTS-Richtlinien festgestellt und nach diesem verfahren werden.

(8) Zusatzleistungen, die ein Studierender für den Bachelorstudiengang Informationswirtschaft erbracht hat und die im Studienplan des Masterstudiengangs Informationswirtschaft vorgesehen sind, werden auf Antrag des Studierenden an den Prüfungsausschuss anerkannt.

II. Masterprüfung

§ 16 Umfang und Art der Masterprüfung

(1) Die Masterprüfung besteht aus den Fachprüfungen nach Absatz 2, dem interdisziplinären Seminarmodul nach Absatz 3 sowie der Masterarbeit nach § 11.

(2) In den ersten beiden Studienjahren sind Fachprüfungen aus folgenden Fächern durch den Nachweis von Leistungspunkten in einem oder mehreren Modulen abzulegen:

1. aus dem Fach Betriebswirtschaftslehre im Umfang von 10 Leistungspunkten,
2. aus dem Fach Operations Research im Umfang von 5 Leistungspunkten.

Des Weiteren sind Fachprüfungen

1. aus wirtschaftswissenschaftlichen Fächern durch Module im Umfang von 18 Leistungspunkten,
2. aus dem Fach Informatik durch Module im Umfang von 33 Leistungspunkten,
3. aus dem Fach Recht durch Module im Umfang von 18 Leistungspunkten

abzulegen. Wirtschaftswissenschaftliche Fächer sind Betriebswirtschaftslehre, Operations Research, Statistik und Volkswirtschaftslehre. Dabei sind im Fach Betriebswirtschaftslehre mindestens 9 Leistungspunkte abzulegen. Die Module, die ihnen zugeordneten Leistungspunkte und die Zuordnung der Module zu den Fächern sind im Studienplan festgelegt. Zur entsprechenden Modulprüfung kann nur zugelassen werden, wer die Anforderungen nach § 5 erfüllt.

(3) Ferner muss ein interdisziplinäres Seminarmodul im Umfang von 6 Leistungspunkten absolviert werden, das von je einem Prüfer nach § 14 Abs. 2 aus der Informatik, dem Recht und den Wirtschaftswissenschaften betreut wird.

(4) Als eine weitere Prüfungsleistung ist eine Masterarbeit gemäß § 11 anzufertigen.

§ 17 Bestehen der Masterprüfung, Bildung der Gesamtnote

(1) Die Masterprüfung ist bestanden, wenn alle in § 16 genannten Prüfungsleistungen mindestens mit „ausreichend“ bewertet wurden.

(2) Die Gesamtnote der Masterprüfung errechnet sich als ein mit Leistungspunkten gewichteter Notendurchschnitt. Dabei werden alle Prüfungsleistungen nach § 16 mit ihren Leistungspunkten gewichtet.

(3) Hat der Studierende die Masterarbeit mit der Note 1.0 und die Masterprüfung mit einer Gesamtnote von 1.0 abgeschlossen, so wird das Prädikat „mit Auszeichnung“ (with distinction) verliehen. Mit einer Masterarbeit mit der Note 1.0 und bis zu einer Gesamtnote von 1.3 kann auf Antrag an den Prüfungsausschuss das Prädikat „mit Auszeichnung“ (with distinction) verliehen werden.

§ 18 Masterzeugnis, Masterurkunde, Transcript of Records und Diploma Supplement

(1) Über die Masterprüfung werden nach Bewertung der letzten Prüfungsleistung eine Masterurkunde und ein Zeugnis erstellt. Die Ausfertigung von Masterurkunde und Zeugnis soll nicht später als sechs Wochen nach der Bewertung der letzten Prüfungsleistung erfolgen. Masterurkunde und Zeugnis werden in deutscher und englischer Sprache ausgestellt. Masterurkunde und Zeugnis tragen das Datum der letzten erfolgreich nachgewiesenen Prüfungsleistung. Sie werden dem Studierenden gleichzeitig ausgehändigt. In der Masterurkunde wird die Verleihung des akademischen Mastergrades beurkundet. Die Masterurkunde wird vom Rektor und den Dekanen der beteiligten Fakultäten unterzeichnet und mit dem Siegel der Universität versehen.

(2) Das Zeugnis enthält die in den Fachprüfungen, den zugeordneten Modulprüfungen, im interdisziplinären Seminarmodul und der Masterarbeit erzielten Noten, deren zugeordnete Leistungspunkte und ECTS-Noten und die Gesamtnote und die ihr entsprechende ECTS-Note. Das Zeugnis ist von den Dekanen der beteiligten Fakultäten und vom Vorsitzenden des Prüfungsausschusses zu unterzeichnen.

(3) Weiterhin erhält der Studierende als Anhang ein Diploma Supplement in deutscher und englischer Sprache, das den Vorgaben des jeweils gültigen ECTS User's Guide entspricht. Das Diploma Supplement enthält eine Abschrift der Studiendaten des Studierenden (Transcript of Records).

(4) Die Abschrift der Studiendaten (Transcript of Records) enthält in strukturierter Form alle vom Studierenden erbrachten Prüfungsleistungen. Dies beinhaltet alle Fächer, Fachnoten und ihre entsprechende ECTS-Note samt den zugeordneten Leistungspunkten, die dem jeweiligen Fach zugeordneten Module mit den Modulnoten, entsprechender ECTS-Note und zugeordneten Leistungspunkten sowie die den Modulen zugeordneten Lehrveranstaltungen samt Noten und zugeordneten Leistungspunkten. Aus der Abschrift der Studiendaten sollen die Zugehörigkeit von Lehrveranstaltungen zu den einzelnen Modulen und die Zugehörigkeit der Module zu den einzelnen Fächern deutlich erkennbar sein. Angerechnete Studienleistungen sind im Transcript of Records aufzunehmen.

(5) Die Masterurkunde, das Masterzeugnis und das Diploma Supplement einschließlich des Transcript of Records werden vom Studienbüro der Universität ausgestellt.

III. Schlussbestimmungen

§ 19 Bescheid über Nicht-Bestehen, Bescheinigung von Prüfungsleistungen

(1) Der Bescheid über die endgültig nicht bestandene Masterprüfung wird dem Studierenden durch den Prüfungsausschuss in schriftlicher Form erteilt. Der Bescheid ist mit einer Rechtsbehelfsbelehrung zu versehen.

(2) Hat der Studierende die Masterprüfung endgültig nicht bestanden, wird ihm auf Antrag und gegen Vorlage der Exmatrikulationsbescheinigung eine schriftliche Bescheinigung ausgestellt, die die erbrachten Prüfungsleistungen und deren Noten enthält und erkennen lässt, dass die Prüfung insgesamt nicht bestanden ist. Dasselbe gilt, wenn der Prüfungsanspruch erloschen ist.

§ 20 Ungültigkeit der Masterprüfung, Aberkennung des Mastergrades

(1) Hat der Studierende bei einer Prüfung getäuscht und wird diese Tatsache erst nach der Aushändigung des Zeugnisses bekannt, so kann der Prüfungsausschuss nachträglich die Noten für diejenigen Prüfungsleistungen, bei deren Erbringung der Studierende getäuscht hat, entsprechend berichtigen und die Prüfung ganz oder teilweise für „nicht bestanden“ erklären.

(2) Waren die Voraussetzungen für die Zulassung zu einer Prüfung nicht erfüllt, ohne dass der Studierende darüber täuschen wollte, und wird diese Tatsache erst nach Aushändigung des Zeugnisses bekannt, wird dieser Mangel durch das Bestehen der Prüfung geheilt. Hat der Kandidat die Zulassung vorsätzlich zu Unrecht erwirkt, so kann die Modulprüfung für „nicht ausreichend“ (5.0) und die Masterprüfung für „nicht bestanden“ erklärt werden.

(3) Dem Studierenden ist vor einer Entscheidung nach Absatz 1 und Absatz 2 Satz 2 Gelegenheit zur Äußerung zu geben.

(4) Das unrichtige Zeugnis ist zu entziehen und gegebenenfalls ein neues zu erteilen. Dies bezieht sich auch auf alle davon betroffenen Anlagen (Transcript of Records und Diploma Supplement). Mit dem unrichtigen Zeugnis sind auch die Masterurkunde, das Masterzeugnis und alle

Anlagen (Transcript of Records und Diploma Supplement) einzuziehen, wenn die Prüfung aufgrund einer Täuschung für „nicht bestanden“ erklärt wurde.

(5) Eine Entscheidung nach Absatz 1 oder Absatz 2 Satz 2 ist nach einer Frist von fünf Jahren ab dem Datum des Prüfungszeugnisses ausgeschlossen.

(6) Die Aberkennung des akademischen Mastergrades richtet sich nach den gesetzlichen Bestimmungen.

§ 21 Einsicht in die Prüfungsakten

(1) Nach Abschluss der Masterprüfung wird dem Studierenden auf Antrag innerhalb eines Jahres Einsicht in seine Masterarbeit, die darauf bezogenen Gutachten und in die Prüfungsprotokolle gewährt.

(2) Für die Einsichtnahme in die schriftlichen Modulprüfungen, schriftlichen Modulteilprüfungen bzw. Prüfungsprotokolle gilt eine Frist von einem Monat nach Bekanntgabe des Prüfungsergebnisses.

(3) Der Prüfer bestimmt Ort und Zeit der Einsichtnahme.

(4) Prüfungsunterlagen sind mindestens fünf Jahre aufzubewahren.

§ 22 In-Kraft-Treten

(1) Diese Satzung tritt am 1. Oktober 2009 in Kraft.

(2) Studierende, die auf Grundlage der Prüfungsordnung für den Masterstudiengang Informationswirtschaft vom 30. April 2006 (Amtliche Bekanntmachung der Universität Karlsruhe (TH) Nr. 9 vom 07. Oktober 2006) ihr Studium an der Universität Karlsruhe (TH) aufgenommen haben, können einen Antrag auf Zulassung zur Prüfung letztmalig am 30. März 2013 stellen.

(3) Auf Antrag können Studierende, die ihr Studium an der Universität Karlsruhe (TH) auf Grundlage der Prüfungsordnung für den Masterstudiengang Informationswirtschaft vom 30. April 2006 (Amtliche Bekanntmachung der Universität Karlsruhe (TH) Nr. 9 vom 07. Oktober 2006) begonnen haben, ihr Studium nach der vorliegenden Prüfungsordnung fortsetzen. Der Prüfungsausschuss stellt dabei fest, ob und wie die bisher erbrachten Prüfungsleistungen in den neuen Studienplan integriert werden können und nach welchen Bedingungen das Studium nach einem Wechsel fortgeführt werden kann.

Karlsruhe, den 15. April 2009

*Professor Dr. sc. tech. Horst Hippler
(Rektor)*

Stichwortverzeichnis

- Advanced Algorithms: Design and Analysis (M), 67
 Advanced Algorithms: Engineering and Applications (M), 69
 Advanced CRM (M), 24
 Advanced Econometrics of Financial Markets, 109
 Advanced Topics in Economic Theory, 110
 Advanced Web Applications, 111
 Algorithm Engineering, 112
 Algorithmen der Computergraphik (M), 93
 Algorithmen für Ad-hoc- und Sensornetze, 113
 Algorithmen für planare Graphen, 114
 Algorithmen für Routenplanung, 115
 Algorithmen II, 116
 Algorithmen in Zellularautomaten, 117
 Algorithmen zur Visualisierung von Graphen, 118
 Algorithms for Internet Applications, 119
 Allokation und Gleichgewicht (M), 50
 Analyse und Modellierung menschlicher Bewegungsabläufe, 120
 Anforderungsanalyse und -management, 121
 Angewandte Differentialgeometrie, 122
 Angewandte strategische Entscheidungen (M), 49
 Anlagenwirtschaft, 123
 Applications of Actuarial Sciences I (M), 32
 Arbeitsrecht I, 124
 Arbeitsrecht II, 125
 Asset Pricing, 126
 Asymmetrische Verschlüsselungsverfahren, 127
 Auktionstheorie, 128
 Ausgewählte Kapitel der Kryptographie, 129
 Automatische Sichtprüfung und Bildverarbeitung, 130
- Bankmanagement und Finanzmärkte, Ökonometrische Anwendungen, 131
 Basics of Liberalised Energy Markets, 132
 Beweisbare Sicherheit in der Kryptographie, 133
 Biosignale und Benutzerschnittstellen, 134
 Biosignalverarbeitung (M), 90
 Börsen, 135
 Business & Service Engineering (M), 27
 Business and IT Service Management, 136
 Business Dynamics, 137
 BWL der Informationsunternehmen, 138
- Cloud Computing, 140
 Cloud Computing (M), 98
 Communications & Markets (M), 28
 Communications Economics, 141
 Complexity Management, 142
 Computational Economics, 144
 Computergestützte PPS, Prozesssimulation und Supply Chain Management, 145
 Computersicherheit (M), 61
 Corporate Financial Policy, 146
 Current Issues in the Insurance Industry, 147
 Customer Relationship Management, 148
- Data Mining, 150
 Data Warehousing und Mining, 151
 Data Warehousing und Mining in Theorie und Praxis (M), 86
 Datenanalyse und Operations Research, 152
 Datenbankeinsatz, 153
 Datenbanken für räumlich-zeitliche Daten und für sich bewegende Objekte, 154
 Datenbankimplementierung und -Tuning, 155
 Datenbankpraktikum, 156
 Datenbanksysteme, 157
 Datenbanksysteme und XML, 158
 Datenbanktechnologie in Theorie und Praxis (M), 87
 Datenschutz und Privatheit in vernetzten Informationssystemen, 159
 Datenschutzrecht, 160
 Derivate, 161
 Design und Evaluation innovativer Benutzerschnittstellen, 162
 Dokumentenmanagement und Groupwaresysteme, 163
 Drahtlose Sensor-Aktor-Netze, 164
 Dynamische IT-Infrastrukturen (M), 88
- e-Business & electronic Marketing, 165
 eFinance: Informationswirtschaft für den Wertpapierhandel, 166
 Einführung in die Algorithmentechnik (M), 66
 Einführung in Rechnernetze, 167
 Electronic Markets (M), 25
 Elektronische Märkte (Grundlagen), 168
 Embedded Security, 170
 Emissionen in die Umwelt, 171
 Empirische Softwaretechnik, 172
 Energie und Umwelt, 173
 Energiehandel und Risikomanagement, 174
 Energiepolitik, 175
 Energiesystemanalyse, 176
 Energiewirtschaft und Energiemärkte (M), 46
 Energiewirtschaft und Technologie (M), 47
 Enterprise Risk Management, 177
 Entrepreneurship und Marketing, 178
 Entrepreneurship, Innovation und Internationales Marketing (M), 41
 Entscheidungstheorie und Zielfunktionen in der politischen Praxis, 179
 Entwicklung betrieblicher Informationssysteme (M), 105
 Erdgasmärkte, 180
 eServices, 181
 Europäisches und Internationales Recht, 182
 Experimentelle Wirtschaftsforschung, 183
- F1 (Finance) (M), 30
 F2 (Finance) (M), 31
 F&E-Projektmanagement mit Fallstudien, 184
 Festverzinsliche Titel, 185
 Financial Time Series and Econometrics, 186
 Finanzintermediation, 187
 Finanzmärkte und Banken, 188
 Fortgeschrittene Themen der Kryptographie (M), 63
 Führungsentscheidungen und Organisationstheorie (M), 43
 Future Networking (M), 79
- Gemischt-ganzzahlige Optimierung I, 189
 Gemischt-ganzzahlige Optimierung II, 190
 Geometrische Grundlagen für die Computergraphik, 192
 Geschäftsmodelle im Internet: Planung und Umsetzung, 193
 Geschäftspolitik der Kreditinstitute, 194
 Globale Optimierung I, 195

- Globale Optimierung II, [196](#)
Graph Theory and Advanced Location Models, [197](#)
Grundlagen der Automatischen Spracherkennung, [198](#)
Grundlagen des Patentrechts , [199](#)
Grundlagen und Anwendungen der IT-Sicherheit (M), [94](#)
Grundzüge der Informationswirtschaft, [200](#)
- Heterogene parallele Rechensysteme, [201](#)
Hochleistungskommunikation, [202](#)
- Industrielle Produktion II (M), [44](#)
Industrielle Produktion III (M), [45](#)
Informationsintegration und Web Portale, [203](#)
Informationstechnologie u. betriebswirtschaftliche Informationsgewinnung, [204](#)
Informationswirtschaft (M), [17](#)
Innovative Konzepte des Daten- und Informationsmanagements (M), [84](#)
Insurance Accounting, [206](#)
Insurance Management I (M), [33](#)
Insurance Management II (M), [34](#)
Insurance Marketing, [207](#)
Insurance Optimisation, [208](#)
Insurance Production, [209](#)
Insurance Risk Management, [210](#)
Intelligente Systeme im Finance, [211](#)
Intelligente Systeme und Services (M), [101](#)
Interdisziplinäres Seminar Informationswirtschaft, [213](#)
Interdisziplinäres Seminarmodul (M), [19](#)
International Risk Transfer, [214](#)
Internationale Finanzierung, [215](#)
Internationales Marketing, [216](#)
Interne Unternehmensrechnung (Rechnungswesen II), [217](#)
Internetrecht, [218](#)
- Knowledge Discovery, [219](#)
Kognitive Modellierung, [220](#)
Kommunikation und Datenhaltung (M), [83](#)
Komplexitätstheorie, mit Anwendungen in der Kryptographie, [221](#)
Komponentenbasierte Software-Architektur, [222](#)
Konjunkturtheorie (Theory of Business Cycles), [224](#)
Konzepte und Anwendungen von Workflowsystemen, [225](#)
Krankenhausmanagement, [226](#)
Kreditrisiken, [227](#)
Kurven und Flächen (M), [92](#)
Kurven und Flächen im CAD I, [228](#)
Kurven und Flächen im CAD II, [229](#)
Kurven und Flächen im CAD III, [230](#)
- Leistung und Verhalten in Organisationen, [231](#)
Leistung und Verhalten in Organisationen (M), [48](#)
Lesegruppe Softwaretechnik, [232](#)
Life and Pensions, [233](#)
- Makroökonomische Theorie (M), [51](#)
Management of Business Networks, [234](#)
Management von Informatik-Projekten, [235](#)
Management von IT-Komplexität, [236](#)
Markenrecht, [238](#)
Market Engineering (M), [26](#)
Market Engineering: Information in Institutions, [239](#)
Marketing und Innovation, [240](#)
Marketing und OR-Verfahren, [241](#)
Marketingplanung (M), [37](#)
Marktforschung (M), [38](#)
Marktmikrostruktur, [242](#)
Master Seminar zu Erfolgreiche Marktorientierung, [243](#)
Master Seminar zu Marktforschung, [244](#)
Master Seminar zu Quantitatives Marketing und OR, [245](#)
Master-Seminar aus Informationswirtschaft, [246](#)
Master-Seminar Marketingplanung, [247](#)
Master-Seminar zu Entrepreneurship, Innovation und internationales Marketing, [248](#)
Masterarbeit (M), [23](#)
Mathematical and Empirical Finance (M), [58](#)
Mathematische Optimierung (M), [56](#)
Mathematische Theorie der Demokratie, [249](#)
Medizinische Simulationssysteme I, [250](#)
Medizinische Simulationssysteme II, [251](#)
Mikroprozessoren II, [252](#)
Mobilkommunikation, [253](#)
Modelle der Parallelverarbeitung, [254](#)
Modelle strategischer Führungsentscheidungen, [255](#)
Modellierung und Simulation von Netzen und Verteilten Systemen, [256](#)
Moderne Entwicklungsumgebung am Beispiel von .NET, [257](#)
Moderne Marktforschung, [258](#)
Multidisciplinary Risk Research, [259](#)
Multikern-Rechner und Rechnerbündel, [260](#)
Multilinguale Mensch-Maschine-Kommunikation, [261](#)
Multimediakommunikation, [262](#)
Multivariate Verfahren, [263](#)
- Naturinspirierte Optimierungsverfahren, [264](#)
Networking (M), [80](#)
Networking Labs (M), [77](#)
Netze und Punktwolken, [265](#)
Netzsicherheit - Theorie und Praxis (M), [81](#)
Netzsicherheit: Architekturen und Protokolle, [266](#)
Netzwerk- und IT-Sicherheitsmanagement, [267](#)
Next Generation Internet, [268](#)
Nichtlineare Optimierung I, [269](#)
Nichtlineare Optimierung II, [270](#)
- Öffentliches Medienrecht, [271](#)
Öffentliches Wirtschaftsrecht (M), [108](#)
Operational Risk and Extreme Value Theory, [272](#)
Operational Risk Management I (M), [35](#)
Operational Risk Management II (M), [36](#)
Operations Research im Health Care Management , [273](#)
Operations Research im Supply Chain Management , [274](#)
Operations Research im Supply Chain Management und Health Care Management (M), [54](#)
Optimierung in einer zufälligen Umwelt, [275](#)
OR-nahe Modellierung und Analyse realer Probleme (Projekt), [276](#)
Organic Computing, [277](#)
Organic Computing (M), [104](#)
Organisationsmanagement, [279](#)
Organisationstheorie, [280](#)
- Parallele Algorithmen, [281](#)
Parallelverarbeitung (M), [95](#)
Patentrecht, [282](#)
Performance Engineering of Enterprise Software Systems, [283](#)
Personalisierung und Recommendersysteme, [285](#)

- Planspiel Energiewirtschaft, [287](#)
Portfolio and Asset Liability Management, [288](#)
Praktikum Advanced Telematics, [289](#)
Praktikum Angewandte Informatik, [290](#)
Praktikum aus der Kryptographie, [291](#)
Praktikum Automatische Spracherkennung, [292](#)
Praktikum Data Warehousing und Mining, [293](#)
Praktikum Geometrisches Modellieren, [294](#)
Praktikum Modellierung und Simulation von Netzen und verteilten Systemen, [295](#)
Praktikum Ubiquitous Computing, [296](#)
Praktikum Verteilte Datenhaltung, [297](#)
Praktikum Web Engineering, [298](#)
Praktikum Web Services, [299](#)
Praktikum Web-Technologien, [300](#)
Praktikum zu Algorithmentechnik, [301](#)
Praxis der Multikern-Programmierung: Werkzeuge, Modelle, Sprachen, [302](#)
Praxis der Unternehmensberatung, [303](#)
Praxis des Lösungsvertriebs, [304](#)
Praxis des Web Engineering (M), [75](#)
Praxis-Seminar: Health Care Management (mit Fallstudien), [305](#)
Private and Social Insurance, [306](#)
Produktions- und Logistikmanagement, [307](#)
Produktionsplanung und -steuerung, [308](#)
Project Work in Risk Research, [310](#)
Projektmanagement aus der Praxis, [311](#)
Public Key Kryptographie, [312](#)
Public Key Kryptographie (M), [65](#)
Public Management, [313](#)
- Qualitätssicherung I, [314](#)
Qualitätssicherung II, [315](#)
Quantitatives Marketing und OR (M), [53](#)
- Randomisierte Algorithmen, [316](#)
Rationale Splines, [317](#)
Recht der Informationsordnung, [318](#)
Recht der Wirtschaftsunternehmen (M), [107](#)
Recht des Geistigen Eigentums (M), [106](#)
Regulierungstheorie und -praxis, [319](#)
Reinsurance, [320](#)
Risk Communication, [321](#)
Risk Management and Econometrics in Finance (M), [60](#)
Risk Management of Microfinance and Private Households, [322](#)
- Saving Societies, [323](#)
Security Engineering, [324](#)
Semantic Web Technologies I, [325](#)
Semantic Web Technologies II, [326](#)
Semantische Technologien (M), [102](#)
Seminar Algorithmentechnik, [327](#)
Seminar Angewandte Informatik, [328](#)
Seminar aus der Kryptographie, [329](#), [330](#)
Seminar aus Rechtswissenschaften, [331](#)
Seminar aus Sicherheit, [332](#)
Seminar Betriebliche Informationssysteme, [333](#)
Seminar Effiziente Algorithmen, [334](#)
Seminar Energiewirtschaft, [335](#)
Seminar eOrganization, [336](#)
Seminar in Finance, [337](#)
Seminar Industrielle Produktion, [338](#)
- Seminar Informationswirtschaft, [339](#)
Seminar Komplexitätsmanagement, [340](#)
Seminar Service Science, Management & Engineering, [341](#)
Seminar Stochastische Modelle, [342](#)
Seminar Wissensmanagement, [343](#)
Seminar zum Insurance Management, [344](#)
Seminar zum Operational Risk Management, [345](#)
Seminar zum strategischen u. verhaltenswissenschaftlichen Marketing, [346](#)
Seminar zur Diskreten Optimierung, [347](#)
Seminar zur Experimentellen Wirtschaftsforschung, [348](#)
Seminar zur kontinuierlichen Optimierung, [349](#)
Seminar zur Risikotheorie und zu Aktuarwissenschaften, [350](#)
Seminar zur Spiel- und Entscheidungstheorie, [351](#)
Seminar: Software-Patente, [352](#)
Seminar: Unternehmensführung und Organisation, [353](#)
Service Innovation, [354](#)
Service Management, [355](#)
Service Management (M), [29](#)
Service Oriented Computing 1, [356](#)
Service Oriented Computing 2, [357](#)
Service Technology (M), [97](#)
Sicherheit, [358](#)
Signale und Codes, [359](#)
Simulation I, [360](#)
Simulation II, [361](#)
Social Choice Theorie (M), [52](#)
Software-Evolution, [362](#)
Software-Methodik (M), [74](#)
Software-Praktikum: OR-Modelle II, [363](#)
Software-Praktikum: SAP APO, [364](#)
Software-Praktikum: Simulation, [365](#)
Software-Sicherheit, [366](#)
Software-Systeme (M), [73](#)
Softwareentwicklung für moderne, parallele Plattformen, [367](#)
Softwaretechnik II, [368](#)
Sozialnetzwerkanalyse im CRM, [369](#)
Spezialveranstaltung Informationswirtschaft, [371](#)
Spezialvorlesung Betriebliche Informationssysteme, [372](#)
Spezialvorlesung Effiziente Algorithmen, [373](#)
Spezialvorlesung Wissensmanagement, [374](#)
Spezialvorlesung zur Optimierung I, [375](#)
Spezialvorlesung zur Optimierung II, [376](#)
Spezifikation und Verifikation von Software, [377](#)
Spieltheorie I, [378](#)
Spieltheorie II, [379](#)
Sprachtechnologie und Compiler, [380](#)
Sprachtechnologie und Compiler (M), [72](#)
Sprachverarbeitung (M), [91](#)
Standortplanung und strategisches Supply Chain Management, [381](#)
Statistical Methods in Financial Risk Management, [382](#)
Statistical Methods in Risk Management (M), [59](#)
Steuerrecht I, [383](#)
Steuerrecht II, [384](#)
Stochastic and Econometric Models in Credit Risk Management, [385](#)
Stochastic Calculus and Finance, [386](#)
Stochastische Entscheidungsmodelle I, [387](#)
Stochastische Entscheidungsmodelle II, [388](#)
Stochastische Modelle in der Informationswirtschaft (M), [18](#)
Stochastische Modellierung und Optimierung (M), [57](#)
Stoffstromanalyse und Life Cycle Assessment, [389](#)

Strategie, Innovation und Datenanalyse (M), [39](#)
Strategische Aspekte der Energiewirtschaft, [390](#)
Strategische und innovative Marketingentscheidungen, [391](#)
Strategische Unternehmensführung und Organisation (M), [42](#)
Strategisches Human Resource Management, [392](#)
Strategisches Management der betrieblichen Informationsverarbeitung, [393](#)
Supply Chain Management with Advanced Planning Systems, [394](#)
Symmetrische Verschlüsselungsverfahren, [395](#)

Taktisches und operatives Supply Chain Management, [396](#)
Technologischer Wandel in der Energiewirtschaft, [397](#)
Telekommunikations- und Internetökonomie, [398](#)
Telekommunikationsrecht, [399](#)
Telematik, [400](#)

Ubiquitäre Informationstechnologien, [401](#)
Ubiquitous Computing (M), [103](#)
Umweltrecht, [402](#)
Unternehmensführung und Strategisches Management, [403](#)
Unternehmensplanung und OR, [404](#)
Unterteilungsalgorithmen, [405](#)
Urheberrecht, [406](#)

Valuation, [407](#)
Vergütung und Motivation, [408](#)
Verhaltenswissenschaftliches Marketing, [409](#)
Verhaltenswissenschaftliches Marketing und Datenanalyse (M), [40](#)
Vernetzte IT-Infrastrukturen, [411](#)
Verteilte Datenhaltung, [412](#)
Vertiefung im Privatrecht, [413](#)
Vertragsgestaltung, [414](#)
Vertragsgestaltung im EDV-Bereich, [415](#)

Wachstumstheorie, [416](#)
Wärmewirtschaft, [417](#)
Web Data Management (M), [100](#)
Web Engineering, [418](#)
Web Engineering (M), [96](#)
Web Service Engineering, [419](#)
Web Service Engineering (M), [99](#)
Web-Anwendungen und Web-Technologien (M), [71](#)
Weitergehende Übung zu Datenbanksysteme, [420](#)
Wie die Statistik allmählich Ursachen von Wirkung unterscheiden lernt, [421](#)
Wireless Networking (M), [76](#)
Wirtschaftstheoretisches Seminar, [422](#)
Wohlfahrtstheorie, [423](#)
Workflow Management-Systeme, [424](#)
